U 99/749

И 99/749 352-2-23

ИЗДАНІЕ НЕОФФИЦІАЛЬНОЕ.

СБОРНИКЪ ЗАКОНОПОЛОЖЕНІЙ

о

КРЕСТЬЯНСКИХЪ И СУДЕБНЫХЪ

УЧРЕЖДЕНІЯХЪ ВЪ ГУБЕРНІЯХЪ,

НА [illegible]СПРОСТРАНЯЕТСЯ

ПОЛОЖЕНІЕ О ЗЕМСКИХЪ НАЧАЛЬНИКАХЪ.

СОСТАВИЛЪ

И. А. ВОРОНЦОВЪ-ВЕЛЬЯМИНОВЪ,

Непремѣнный Членъ Тульскаго Губернскаго Присутствія.

ИЗДАНІЕ ВТОРОЕ,

дополненное законоположеніями 12 іюля и 29 декабря 1889 г. со всѣми измѣненіями и правительственными разъясненіями по 1 сентября 1893 г. (Временныя Правила о Волостномъ Судѣ, Положеніе о Земскихъ Начальникахъ и Правила о производствѣ судебныхъ дѣлъ).

БИБЛІОТЕКА ГЛАВНАГО ШТАБА.

ТУЛА.

Типографія Н. И. Соколова, Кіевская улица, домъ Козловыхъ.

1893.

2007231675

Д 81
352-2-23
И 99/749

ИЗДАНІЕ НЕОФФИЦІАЛЬНОЕ.

СБОРНИКЪ ЗАКОНОПОЛОЖЕНІЙ

о

КРЕСТЬЯНСКИХЪ И СУДЕБНЫХЪ

УЧРЕЖДЕНІЯХЪ ВЪ ГУБЕРНІЯХЪ,

НА КОИ РАСПРОСТРАНЯЕТСЯ

ПОЛОЖЕНІЕ О ЗЕМСКИХЪ НАЧАЛЬНИКАХЪ.

СОСТАВИЛЪ

И. А. ВОРОНЦОВЪ-ВЕЛЬЯМИНОВЪ.

Непремѣнный Членъ Тульскаго Губернскаго Присутствія.

ИЗДАНІЕ ВТОРОЕ,

дополненное законоположеніями 12 іюля и 29 декабря 1889 г. со всѣми измѣненіями и правительственными разъясненіями по 1 іюля 1893 г. Временныя Правила о Волостномъ Судѣ, Положеніе о Земскихъ Начальникахъ и Правила о производствѣ судебныхъ дѣлъ.

БИБЛІОТЕКА ГЛАВНАГО ШТАБА

ТУЛА.
И. Соколова, Кіевская улица, домъ Козловыхъ.
1893.

БИБЛ. ИМЕНИ В.И. ЛЕНИНА ВОЕН.СЕКТ.

Дозволено цензурою. Москва. 7 апрѣля 1893 года.

ВСЕСОЮЗНАЯ БИБЛ-КА ИМЕНИ В.И.ЛЕНИНА
ф 28164-43

Въ настоящее 2-е изданіе Сборника вошли, кромѣ всѣхъ законоположеній о крестьянахъ и крестьянскихъ учрежденіяхъ (особое приложеніе къ IX тому закон. о состоян.), помѣщенныхъ въ томъ же порядкѣ, какъ и въ 1-мъ изданіи, также и законоположенія о Земскихъ Начальникахъ, которыя помѣщены въ Сборникѣ соотвѣтственно тому, какъ они введены въ сводъ законовъ по продолженіямъ, а именно: **Временныя Правила о Волостномъ Судѣ**—въ отдѣлѣ Общаго Положенія о крестьянахъ (стр. 125), **Положеніе о Земскихъ Начальникахъ**—въ концѣ отдѣла о мировыхъ крестьянскихъ учрежденіяхъ (стр. 344) и, наконецъ, **Правила о производствѣ судебныхъ дѣлъ**—послѣднимъ отдѣломъ (стр. 482). Всѣ дополненія и разъясненія, какъ и въ 1-мъ изданіи, помѣщены подъ соотвѣтственными статьями и доведены до 1 сентября 1893 г., при чемъ самыя позднѣйшія изъ нихъ, которыя вышли уже во время печатанія Сборника, помѣщены въ концѣ книги (стр. 567).

Значительное увеличеніе объема 2-го изданія (болѣе чѣмъ на 10 печатныхъ листовъ противъ 1-го изданія, вызвало увеличеніе цѣны книги на 50 коп.

ОГЛАВЛЕНІЕ.

I.

Общее Положеніе о крестьянахъ.

стр.

1. Введеніе 3
2. Правила объ отрѣзкѣ земель изъ крестьянскаго надѣла подъ полосы желѣзныхъ дорогъ . . . 6
3. Правила объ отчужденіи земель изъ надѣла бывшихъ государственныхъ крестьянъ подъ полосы желѣзныхъ дорогъ 8
4. О правахъ крестьянъ личныхъ и по состоянію 15
5. Правила о порядкѣ взысканія частныхъ долговъ съ крестьянъ по судебнымъ рѣшеніямъ . . . 21
6. О правахъ крестьянъ по имуществу . . . 29
7. О переселеніи крестьянъ и мѣщанъ на казенныя земли 31
8. Правила о тяжебныхъ дѣлахъ относительно земель, включенныхъ въ надѣлъ крестьянъ . . . 39
9. Объ образованіи сельскихъ обществъ и волостей 43
10. Правила для водворенія переселенцевъ въ губерніяхъ Уфимской, Оренбургской и Самарской . . 44
11. О сельскомъ общественномъ управленіи . . 52
12. О сельскихъ сходахъ 52
13. Предметы вѣдомства сельскихъ сходовъ (ст. 51) 55
14. Разъясненія къ 2 п. 51 ст. Общ. Пол. объ удаленіи обществами изъ своей среды порочныхъ лицъ . 62
15. Разъясненія къ 4 п. 51 ст. объ опекахъ надъ малолѣтними и о продажѣ имуществъ малолѣтнихъ крестьянъ 68
16. Приложеніе къ 5 п. 51 ст. о порядкѣ разрѣшенія крестьянскихъ семейныхъ раздѣловъ и разъясненія къ сему пункту 51 ст. 71
17. Разъясненія къ 6 п. 51 ст. о дѣлахъ, относящихся до общиннаго пользованія мірскою землею . 76

стр.

18. Разъясненія къ 10 и 11 пп. 51 ст. о дѣлахъ, относящихся до назначенія мірскихъ расходовъ и раскладки сборовъ 82
19. Разъясненія къ 12 п. 51 ст. объ учетахъ должностныхъ лицъ крестьянскаго управленія . . . 84
21 Правила объ учрежденіи новыхъ городовъ и мѣстечекъ 91
22. Перечень предметовъ, по коимъ приговоры схода требуютъ записки въ книгу 94
23. Объ обязанностяхъ старосты и другихъ сельскихъ должностныхъ лицъ 95
24. О волостномъ управленіи. 101
25. О волосныхъ сходахъ 101
26. О волостномъ старшинѣ 105
27. О волостномъ правленіи 112
28. О веденіи книгъ при волостномъ правленіи . 113
29. О третейскомъ судѣ. 120
30. **Временныя Правила о Волостномъ Судѣ** . . 125
31. Учрежденіе Волостнаго Суда 125
32. Предметы вѣдомства и предѣлы власти вол. суда 129
33. Порядокъ производства и рѣшенія дѣлъ. . 134
34. Обжалованіе рѣшеній Вол. Суда 140
35. Наказанія, налагаемыя Вол. Судомъ. . . 141
36. О порядкѣ назначенія и удаленія должностныхъ лицъ крестьянскаго управленія 144
37. О срокѣ выборовъ въ должности по общественному крестьянскому управленію 146
38. О правахъ и льготахъ должностныхъ лицъ общественнаго крестьянскаго управленія . . . 153
39. Объ отвѣтственности должностныхъ лицъ общественнаго крестьянскаго управленія 154
40. Объ увольненіи крестьянъ изъ сельскихъ обществъ 158
41. Правила о выходѣ изъ обществъ безземельныхъ крестьянъ, не пользовавшихся надѣлами, назначенными имъ по уставнымъ грамотамъ 163
42. О пріемѣ новыхъ членовъ въ общества крестьянъ 165

стр.

43. Правила объ устройствѣ быта отставныхъ и безсрочно-отпускныхъ нижнихъ чиновъ. . . . 166
44. О порядкѣ причисленія въ окладъ, исключенія изъ онаго и перечисленія изъ одного оклада въ другой 178
45. О приписке къ волостямъ лицъ всѣхъ податныхъ состояній 179
46. О перечисленіи переселенцевъ, водворившихся въ Тобольской и Томской губ. 182
47. О казенныхъ и земскихъ повинностяхъ . . 184
48. Правила о срокахъ для взноса окладныхъ сборовъ 186
49. О мірскихъ повинностяхъ 189
50. Объ обезпеченіи исправнаго выполненія крестьянами казенныхъ и мірскихъ повинностей . . . 193

II.

Положеніе о выкупѣ.

51. О льготахъ при выдачѣ крестьянамъ данныхъ на выкупленныя ими земли 201
52. О размежеваніи дачъ, изъ коихъ выкуплены крестьянскіе надѣлы 203
53. Правила о порядкѣ выдачи крестьянамъ данныхъ и ввода во владѣніе выкупленными крестьянами землями. 204
54. Объ окончательномъ отдѣленіи выкупленныхъ крестьянами надѣловъ 210
55. О выкупныхъ платежахъ; о размѣрѣ и порядкѣ взноса оныхъ 219
56. О взиманіи выкупныхъ платежей въ возсоединенной съ Россіею части Бессарабіи 220
57. Объ обезпеченіи исправной уплаты крестьянами выкупныхъ платежей 225
58. О мѣрахъ взысканія выкупныхъ платежей при общинномъ владѣніи землею. 226
59. Правила о мѣрахъ взысканія выкупныхъ платежей 231

стр.

60. Облегчительныя мѣры взысканія выкупныхъ платежей съ участковыхъ владѣльцевъ. . . . 233
61. О мѣрахъ взысканія выкупныхъ платежей при подворномъ владѣніи землею. 234
62. О мѣрахъ взысканія выкупныхъ платежей при пріобрѣтеніи земли товариществомъ домохозяевъ. . 239
63. О правахъ крестьянъ собственниковъ на выкупленныя земли 240
64. Правила о порядкѣ разрѣшенія разработки ископаемыхъ на земляхъ, отведенныхъ въ надѣлы крестьянамъ собственникамъ 244
65. О выкупѣ крестьянами въ личную собственность земельныхъ участковъ изъ общиннаго владѣнія (ст. 165) 247
66. Таблица для расчета погашенія выкупными платежами долга по выкупной ссудѣ 254
67. Правила объ освобожденіи отъ запрещеній участковъ, выкупленныхъ отдѣльными крестьянами домохозяевами 256
68. Правила объ отводѣ крестьянамъ лѣсныхъ участковъ во временное пользованіе 260
69. О переходѣ крестьянъ собственниковъ въ другія общества и сословія 266

III.

Положеніе о Губернскихъ и Уѣздныхъ по крестьянскимъ дѣламъ Учрежденіяхъ.

70. О предметахъ вѣдомства мировыхъ посредниковъ 275
71. Перечень обязанностей Земскихъ Начальниковъ по административнымъ дѣламъ 276
72. Правила для охраненія полей и луговъ отъ потравъ и другихъ поврежденій 278
73. Положеніе о наймѣ на сельскія работы . 287
74. Объ общемъ порядкѣ дѣйствій мирового посредника 303
75. Порядокъ дѣйствій мировыхъ посредниковъ по спорамъ и недоразумѣніямъ 304
76. Исполненіе рѣшеній мирового посредника . 310

стр.

77. О порядкѣ дѣйствій мировыхъ посредниковъ по удостовѣренію добровольныхъ соглашеній и засвидѣтельствованію разныхъ актовъ 312

78. Объ обмѣнѣ земель крестьянами-собственниками съ ихъ бывшими помѣщиками и посторонними лицами 314

79. О порядкѣ дѣйствій мироваго посредника по дѣламъ распорядительнымъ 315

80. О предметахъ вѣдомства уѣздныхъ мировыхъ съѣздовъ 317

81. Перечень обязанностей, возложенныхъ на уѣздные съѣзды по административнымъ дѣламъ . . . 317

82. О повѣрочномъ измѣреніи крестьянскихъ надѣловъ 320

83. О порядкѣ дѣйствій уѣздныхъ мировыхъ съѣздовъ 322

84. О предметахъ вѣдомства Губернскаго по крестьянскимъ дѣламъ присутствія 323

85. Перечень предметовъ вѣдомства Губернскихъ Присутствій 324

86. О порядкѣ дѣйствій Губернскаго по крестьянскимъ дѣламъ Присутствія 326

87. Правила о порядкѣ разсмотрѣнія жалобъ на Губернскія по крестьянскимъ дѣламъ Присутствія . . 332

88. Правила о способѣ исчисленія сроковъ и о возстановленіи пропущенныхъ сроковъ по дѣламъ, производящимся въ мировыхъ крестьянскихъ учрежденіяхъ 333

89. О порядкѣ дѣйствій мировыхъ крестьянскихъ учрежденій по дѣламъ о растратѣ суммъ должностными лицами общественнаго крестьянскаго управленія и по дѣламъ объ удаленіи изъ обществъ порочныхъ лицъ 336

90. Объ обязанностяхъ уѣзднаго исправника по взысканію съ крестьянъ повинностей 337

91. О дѣлахъ, переданныхъ изъ вѣдѣнія мировыхъ крестьянскихъ учрежденій въ вѣдѣніе судебныхъ установленій 339

92. **Положеніе о Земскихъ Начальникахъ** . . . 344

93. Образованіе земскихъ участковъ 344

стр.

94. Порядокъ назначенія и увольненія земскихъ начальниковъ. 345
95. Служебныя преимущества земск. начальниковъ 350
96. Предметы вѣдомства земскихъ начальниковъ по дѣламъ административнымъ 352
97. Предметы вѣдомства земскихъ начальниковъ по судебнымъ дѣламъ. 363
98. Порядокъ дѣйствій и предѣлы власти земск. начальниковъ. 365
99. Образованіе уѣздныхъ съѣздовъ . . . 370
100. Предметы вѣдомства уѣздныхъ съѣздовъ. . 374
101. Порядокъ дѣйствій и предѣлы власти уѣздныхъ съѣздовъ 377
102. О Губернскихъ Присутствіяхъ. . . . 379
103. Отвѣтственность земск. начальниковъ, предсѣдателей съѣздовъ и непремѣнныхъ членовъ . . . 388

IV.

Мѣстное Великороссійское Положеніе.

104. Правила о разверстаніи угодій (соблюдаемыя и при размежеваніи дачъ) 395
105. О порядкѣ пользованія мірскою землею . . 400
106. О возведеніи построекъ на мірской землѣ . . 403
107. О пользованіи общинномъ и наслѣдственномъ 406

V.

Мѣстное Малороссійское Положеніе.

108. Правила о разверстаніи угодій (соблюдаемыя и при размежеваніи дачъ). 414
109. Правила о производствѣ разверстанія одновременно съ размежеваніемъ дачъ 418
110. Правила о нарѣзкѣ крестьянскихъ надѣловъ при производствѣ размежеванія 422
111. О порядкѣ пользованія мірскою землею . . 426

стр.

VII.

Положеніе о бывшихъ государственныхъ крестьянахъ.

112. О преобразованіи общественнаго управленія бывшихъ государственныхъ крестьянъ и передачѣ ихъ въ вѣдѣніе общихъ крестьянскихъ учрежденій . . 433
113. Правила о преобразованіи оброчной подати и лѣснаго налога въ выкупные платежи 437
114. Правила о поземельномъ устройствѣ государственныхъ крестьянъ въ 36 губеніяхъ 444
115. Правила для обезпеченія поступленія въ казну денегъ за продаваемыя государственными крестьянами земли 448
116. Правила о производствѣ дѣлъ, касающихся вошедшихъ во владѣнныя записи земель. . . . 452
117. Правила относительно земель, возвращаемыхъ по судебнымъ рѣшеніямъ въ вѣдѣніе казны послѣ выдачи владѣнныхъ записей 457
118. Правила о лѣсахъ, отведенныхъ въ надѣлъ крестьянамъ по владѣннымъ записямъ 462
119. О выкупѣ земель, отведенныхъ крестьянамъ по владѣннымъ записямъ 471
120. Правила о выдачѣ владѣнныхъ записей по мелкопомѣстнымъ имѣніямъ и новымъ поселенцамъ на казенныхъ земляхъ 475

Правила о производствѣ судебныхъ дѣлъ.

121. Общія положенія 485
122. О частныхъ повѣренныхъ 487
123. Правила гражданскаго судопроизводства . . 493
124. О подсудности 493
125. О предъявленіи иска и вызовѣ къ разбирательству 496
126. О порядкѣ разбирательсва. 499
127. О доказательствахъ 501
128. Объ обезпеченіи исковъ 508
129. О привлеченіи къ дѣлу третьяго лица . . 509

стр.
130. О рѣшеніяхъ 510
131. О заочномъ рѣшеніи и объ отзывѣ . . . 513
132. О протоколахъ. 515
133. Объ исполненіи рѣшеній 516
134. Объ обжалованіи рѣшеній земск. нач. и город. судей 518
135. О порядкѣ производства въ уѣздныхъ съѣздахъ 520
136. Объ отмѣнѣ рѣшеній земск. нач., городскихъ судей и уѣздныхъ съѣздовъ 523
137. О судебныхъ сборахъ и издержкахъ . . 527
138. О дѣлахъ казеннаго управленія . . . 530
139. О понудительномъ исполненіи по актамъ . 530
140. О судопроизводствѣ охранительномъ . . 534

141. **Правила уголовнаго судопроизводства** . . . 535

142. О подсудности 535
143. О порядкѣ начатія уголовныхъ дѣлъ . . 538
144. О разбирательствѣ у зем. нач. и город. судей 543
145. О постановленіи и объявленіи приговоровъ. . 546
146. О заочныхъ приговорахъ 548
147. О протоколахъ. 550
148. Объ отзывахъ на приговоры и жалобы на распоряженія земск. нач. и городскихъ судей . . 551
149. О порядкѣ разбирательства въ уѣзд. съѣздахъ 552
150. Объ отмѣнѣ окончательныхъ приговоровъ земскихъ нач., городск. судей и уѣздныхъ съѣздовъ. . 555
151. Объ исполненіи приговоровъ 557
152. О судебныхъ издержкахъ. 560
153. О дѣлахъ по нарушенію уставовъ казеннаго управленія 561
154. Росписаніе должностей 162
155. Узаконенія и распоряженія, вышедшія во время печатанія сборника 568

I.

ОБЩЕЕ ПОЛОЖЕНІЕ

О

КРЕСТЬЯНАХЪ,

вышедшихъ изъ крѣпостной зависимости.

ВВЕДЕНІЕ.

1. Крѣпостное право на крестьянъ, водворенныхъ въ помѣщичьихъ имѣніяхъ, и на дворовыхъ людей отмѣнено навсегда, въ порядкѣ, указанномъ въ настоящемъ Положеніи и въ другихъ, вмѣстѣ съ онымъ изданныхъ, Положеніяхъ и Правилахъ.

2. На основаніи сего Положенія и общихъ законовъ, крестьянамъ и дворовымъ людямъ, вышедшимъ изъ крѣпостной зависимости, предоставлены права состоянія свободныхъ сельскихъ обывателей, какъ личныя, такъ и по имуществу. Въ пользованіе сими правами они вступили тѣмъ порядкомъ и въ тѣ сроки, какіе указаны въ правилахъ о приведеніи въ дѣйствіе положеній о крестьянахъ и въ особомъ Положеніи о дворовыхъ людяхъ.

Примѣчаніе. Крестьяне, поселенные въ заповѣдныхъ имѣніяхъ, пользуются всѣми правами, предоставленными вышедшимъ изъ крѣпостной зависимости крестьянамъ, и на нихъ распространяются правила: 1) объ устройствѣ сельскихъ обществъ и волостей и общественномъ ихъ управленіи; 2) о надѣленіи ихъ землею и ихъ за сіе повинностяхъ. *(Ср. ст. 5 прим. 2 по прод.)* и 3) объ увольненіи крестьянъ изъ сельскихъ обществъ и о пріемѣ въ оныя новыхъ членовъ.

3. Помѣщики, сохраняя право собственности на всѣ принадлежащія имъ земли, предоставляютъ, за установленныя повинности, въ постоянное пользованіе крестьянъ усадебную ихъ осѣдлость, и, сверхъ того, для обезпеченія ихъ быта и для выполненія ихъ обязанностей предъ Правительствомъ и помѣщикомъ, то количество полевой земли и другихъ угодій, которое опредѣляется на основаніяхъ указанныхъ въ мѣстныхъ положеніяхъ.

4. Крестьяне, за отведенный, на основаніи предшедшей (3) статьи, надѣлъ, обязаны отбывать, въ пользу помѣщиковъ, опредѣленныя въ мѣстныхъ положеніяхъ повинности: работою или деньгами.

5. Возникающія изъ сего обязательныя поземельныя отношенія между помѣщиками и крестьянами опредѣляются правилами, изложенными, какъ въ семъ общемъ, такъ и въ особыхъ мѣстныхъ положеніяхъ.

Примѣчаніе. Сіи мѣстныя положенія изданы были: 1) для тридцати четырехъ губерній Великороссійскихъ, Новороссійскихъ и Бѣлорусскихъ; 2) для губерній Малороссійскихъ Черниговской, Полтавской и части Харьковской; 3) для губерній: Кіевской, Подольской и Волынской; 4) для губерній: Виленской, Гродненской, Ковенской, Минской и части Витебской. Дополнительныя къ нимъ правила изданы были: 1) объ устройствѣ крестьянъ, водворенныхъ въ имѣніяхъ мелкопомѣстныхъ владѣльцевъ, и о пособіи симъ владѣльцамъ; 2) о приписанныхъ къ частнымъ горнымъ заводамъ людяхъ вѣдомства Министерства Финансовъ; 3) о крестьянахъ и работникахъ, отбывающихъ работы при Пермскихъ частныхъ горныхъ заводахъ и соляныхъ промыслахъ; 4) о крестьянахъ отбывающихъ работы на помѣщичьихъ фабрикахъ; 5) о крестьянахъ и дворовыхъ людяхъ въ Области Войска Донского; 6) о крестьянахъ и дворовыхъ людяхъ въ Ставропольской губерніи; 7) о крестьянахъ и дворовыхъ людяхъ въ Сибири и 8) о крестьянахъ и дворовыхъ людяхъ, вышедшихъ изъ крѣпостной зависимости въ Бессарабской губерніи. *Примѣчаніе 2 см. ниже подъ ст. 12.*

6. Надѣленіе крестьянъ землею и другими угодьями, а равно слѣдующія за сіе повинности въ пользу помѣщика, опредѣляются преимущественно по добровольному между

помѣщиками и крестьянами соглашенію, съ соблюденіемъ лишь слѣдующихъ условій:

1) чтобы надѣлъ, предоставляемый крестьянамъ въ постоянное пользованіе, для обезпеченія ихъ быта и исправнаго отправленія ими государственныхъ повинностей, не былъ менѣе того размѣра, который опредѣленъ, съ этою цѣлію, въ мѣстныхъ положеніяхъ;

2) чтобы тѣ повинности крестьянъ въ пользу помѣщика, которыя отправляются работою, опредѣлялись не иначе какъ временными договорами, на сроки не далѣе трехъ лѣтъ (при чемъ не воспрещается однако же возобновлять такіе договоры въ случаѣ желанія обѣихъ сторонъ, но также временно, не долѣе какъ на трехлѣтній срокъ);

3) чтобы вообще заключаемыя между помѣщиками и крестьянами сдѣлки не были противны общимъ гражданскимъ законамъ и не ограничивали правъ личныхъ, имущественныхъ и по состоянію, предоставляемыхъ крестьянамъ въ настоящемъ положеніи;

4) во всѣхъ тѣхъ случаяхъ, когда добровольныя соглашенія между помѣщиками и крестьянами не состоятся, надѣлъ крестьянъ землею и отправленіе ими повинностей производятся на точномъ основаніи мѣстныхъ положеній.

7. На сихъ основаніяхъ составлены уставныя грамоты, которыми должны быть опредѣлены постоянныя поземельныя отношенія между каждымъ помѣщикомъ и водворенными на его землѣ крестьянами. Составленіе таковыхъ уставныхъ грамотъ предоставлено самимъ помѣщикамъ. Какъ на составленіе оныхъ, такъ на разсмотрѣніе и введеніе ихъ въ дѣйствіе, назначено два года со дня утвержденія сего положенія.

Примѣчаніе. Подробности, относящіяся до составленія и исполненія уставныхъ грамотъ, содержатся въ мѣстныхъ положеніяхъ и въ правилахъ о порядкѣ приведенія въ дѣйствіе положеній о крестьянахъ.

8. Помѣщики, надѣливъ крестьянъ въ постоянное пользованіе, за установленныя повинности, землею, на основаніи мѣстныхъ положеній, не обязаны впредь, ни въ какомъ случаѣ, надѣлять ихъ какимъ бы то ни было, сверхъ того, количествомъ земли.

Примѣчаніе 1. Правила объ отрѣзкѣ земель изъ надѣла временно-обязанныхъ крестьянъ и бывшихъ государственныхъ крестьянъ подъ полосы желѣзныхъ дорогъ при семъ приложены.

Примѣчаніе 2. Къ случаямъ отчужденія земель изъ надѣла временно-обязанныхъ крестьянъ подъ почтовыя дороги и вообще для какой либо государственной или общественной надобности, примѣняются правила объ отрѣзкѣ земель крестьянскаго надѣла подъ полосы желѣзныхъ дорогъ.

Примѣчаніе 3. Въ тѣхъ случаяхъ, когда за отчуждаемую отъ крестьянъ общественную землю назначается денежное вознагражденіе, оно обращается въ правительственныя или правительствомъ гарантированныя процентныя бумаги и вносится для храненія въ Государственный Банкъ; при этомъ крестьянскія общества пользуются процентами съ капитала, а сей послѣдній можетъ быть употребленъ лишь на пріобрѣтеніе общественной недвижимой собственности съ особаго каждый разъ разрѣшенія Министерствъ Внутреннихъ Дѣлъ и Финансовъ.

Согласно коренному закону объ отчужденіи земель бывшихъ государственныхъ крестьянъ подъ полосы желѣзныхъ дорогъ (ст. 2 приложе. II къ ст. 8 Общ. Пол., третья часть капитальной суммы вознагражденія подлежитъ ко взносу въ казну, съ соотвѣтственнымъ пониженіемъ оброчной подати (нынѣ выкупныхъ платежей); и 3 примѣчаніемъ къ 8 ст. (законъ 19 мая 1887 г.) не измѣненъ порядокъ распредѣленія вознагражденія между казной и крестьянами, а опредѣленъ лишь порядокъ храненія остальныхъ ²/₃ вознагражденія. (разъясн. М-ства Ф. по ч. д. Т. г. 4 января 1892 г. № 19).

Приложе. къ ст. 8 (прмѣч. 1). См. 22 ст. Пол. о Зем. Нач.

1. Правила объ отрѣзкѣ земель изъ крестьянскаго надѣла подъ полосы желѣзныхъ дорогъ.

1. На всѣ земли, занятыя и которыя впредь будутъ занимаемы изъ помѣщичьяго владѣнія подъ полосы желѣзныхъ дорогъ, совершаются купчія крѣпости безпрепятственно, со-

стоятъ ли сіи земли въ непосредственномъ распоряженіи владѣльца, или находятся въ пользованіи крестьянъ.

2. Для полученія слѣдующихъ по купчей крѣпости денегъ, владѣлецъ населеннаго временно-обязанными крестьянами имѣнія обязанъ представить свидѣтельство, за подписью мѣстнаго Мирового Посредника (ср. III Пол. Учр. Крест., ст. 1—133) съ приложеніемъ его печати, что отошедшая подъ желѣзную дорогу земля или находилась въ непосредственномъ распоряженіи помѣщика, или, хотя и была въ пользованіи крестьянъ, но занята подъ дорогу до утвержденія уставной грамоты, или же состояла въ составѣ крестьянскаго надѣла, опредѣленнаго уставною грамотою. Въ первыхъ двухъ случаяхъ деньги могутъ быть выданы, буде нѣтъ законнаго запрещенія; въ послѣднемъ же необходимо сверхъ того удостовѣреніе, что соблюдены правила, изложенныя въ нижеслѣдующихъ статьяхъ.

3. Вмѣсто занятой изъ крестьянскаго надѣла подъ желѣзную дорогу земли, помѣщикъ, за силою статьи 8 сего Положенія, не обязанъ отводить другого участка, равно какъ не можетъ требовать уменьшенія крестьянскаго надѣла, если отошедшая земля состояла въ непосредственномъ его распоряженіи. Отводъ крестьянамъ земли, взамѣнъ отошедшей изъ ихъ надѣла подъ желѣзную дорогу, можетъ быть произведенъ не иначе, какъ по добровольному согласію обѣихъ сторонъ; но помѣщикъ обязанъ войти съ крестьянами въ соглашеніе объ уменьшеніи опредѣленныхъ въ уставной грамотѣ повинностей и принять на свой счетъ всѣ расходы, которые для крестьянъ сопряжены будутъ съ отрѣзкой земли, такъ напримѣръ: на переносъ строеній, на устройство новыхъ сообщеній между частями дачи и т. п., если расходы сіи будутъ необходимы вслѣдствіе отрѣзки земли. Такія добровольныя соглашенія заключаются и свидѣтельствуются установленнымъ въ Положеніяхъ о сельскомъ состояніи порядкомъ.

4. Если добровольнаго между помѣщикомъ и крестьянами соглашенія не послѣдуетъ, то размѣръ слагаемой съ крестьянъ части повинностей и размѣръ вознагражденія ихъ за расходы, сопряженные съ отрѣзкой земли, опредѣляются Мировымъ Посредникомъ (Ср. III Пол. Учр. Крест., ст. 1—133), въ присутствіи уполномоченныхъ отъ крестьянъ, самого зем-

левладѣльца, или его повѣреннаго, и постороннихъ добросовѣстныхъ изъ свѣдущихъ людей.

5. При опредѣленіи размѣра слагаемой съ крестьянъ части повинностей принимаются въ соображеніе: число и качество отрѣзанныхъ десятинъ земли, близость или отдаленность отъ селенія отошедшаго участка, способъ его употребленія, величина всего крестьянскаго надѣла, въ какой степени проходящая по крестьянскимъ угодьямъ полоса желѣзной дороги стѣсняетъ крестьянъ въ пользованіи землею, и другія обстоятельства, уменьшающія земельный доходъ. Размѣръ вознагражденія крестьянъ за расходы при переносѣ строеній, устройствѣ сообщеній и т. п. опредѣляется, примѣняясь къ правиламъ о принудительномъ перенесеніи усадебныхъ строеній.

6. Постановленіе свое объ уменьшеніи повинностей и вознагражденіи крестьянъ Мировой Посредникъ (ср. III Пол. Учр. Крест., ст.—133) объявляетъ обѣимъ сторонамъ. Недовольной сторонѣ предоставляется право жалобы на рѣшеніе Мирового Посредника—Мировому Съѣзду, а на постановленіе Съѣзда—Губернскому по крестьянскимъ дѣламъ Присутствію. Рѣшеніе Губернскаго Присутствія признается окончательнымъ. Сообразно же съ окончательнымъ рѣшеніемъ опредѣляется выдача причитающихся по купчей денегъ.

7. Если бы на отчужденной землѣ, или вообще на имѣніи владѣльца оной, лежало запрещеніе, то деньги за сію землю, по надлежащемъ удовлетвореніи крестьянъ, обращаются куда по общему закону слѣдуетъ; въ случаѣ же залога отчужденной земли въ кредитномъ учрежденіи, деньги по купчей выдаются не иначе, какъ по сношеніи съ симъ учрежденіемъ. *См. примѣч. къ 161 ст. Пол. о Вик.*

II. Правила объ отчужденіи земель, входящихъ въ составъ надѣла бывшихъ государственныхъ крестьянъ, подъ полосы желѣзныхъ дорогъ.

1. Размѣръ вознагражденія крестьянъ за отчужденіе означенныхъ земель опредѣляется по добровольному соглашенію крестьянъ съ строителями дороги или же, въ случаѣ не достиженія соглашенія, по оцѣнкѣ, на точномъ основаніи об-

щихъ установленныхъ въ законѣ правилъ о вознагражденіи частныхъ владѣльцевъ за имущества, отчуждаемыя для государственной или общественной надобности (Зак. Гражд. ст. 575—591).

2. Изъ опредѣленной, на основаніи предыдущаго пункта, суммы вознагражденія, третья часть должна быть обращаема въ доходъ казны, съ уменьшеніемъ затѣмъ лежащихъ на крестьянскомъ надѣлѣ оброчной подати или выкупныхъ платежей, въ размѣрѣ пяти копѣекъ за каждый рубль обращенной въ казну части вознагражденія, а остальныя двѣ трети онаго продоставляются крестьянамъ.

Примѣчаніе. Взимавшаяся съ государственныхъ крестьянъ и другихъ сельскихъ сословій государственная оброчная подать и замѣняющіе ее сборы, а также лѣсной налогъ преобразованы, съ 1-го января 1887 г., въ выкупные платежи (Ср. VII Пол. госуд. кр. ст. 3 прим.).

3. Купчія крѣпости на отчуждаемыя земли совершаются и утверждаются общимъ установленнымъ порядкомъ, но не иначе, какъ по представленіи установленію, совершающему или утверждающему (Зак. Гражд. ст. 708, примѣч. 2, прил. ст. 157; ст. 712) купчую, квитанціи Уѣзднаго Казначейства о пріемѣ въ ономъ части вознагражденія, подлежащей, по ст. 2, обращенію въ доходъ казны.

4. Установленіе, совершившее или утвердившее купчую, обязано копію съ нея сообщить мѣстному Губернскому по крестьянскимъ дѣламъ Присутствію для надлежащихъ распоряженій объ исключеніи отчужденной земли изъ крестьянскаго надѣла и о соразмѣрномъ, по ст. 2, уменьшеніи съ начала слѣдующаго за совершеніемъ купчей года лежащихъ на ихъ надѣлѣ оброчной подати и выкупныхъ платежей по владѣнной записи, люстраціонному акту или данной. *См. выше ст. 2 (прим.).*

5. Купчія крѣпости на отчуждаемыя подъ полосы желѣзныхъ дорогъ изъ владѣнія крестьянъ-собственниковъ, изъ бывшихъ государственныхъ крестьянъ земли, уже освобожденныя отъ платежа оброчной подати или выкупныхъ платежей, совершаются общимъ установленнымъ въ законѣ порядкомъ. *См. выше ст. 2 (прим.).*

6. Правила сіи примѣняются ко всѣмъ вообще случаямъ,

когда земли, предоставленныя во владѣніе сихъ крестьянъ, потребуются, согласно статьѣ 575 законовъ гражданскихъ, для какой либо государственной или общественной пользы.

7. Министру Государственныхъ Имуществъ предоставляется сдѣлать распоряженіе, чтобы въ тѣхъ случаяхъ, когда вслѣдствіе отчужденія земли подъ желѣзную дорогу, до составленія владѣнной записи или люстраціоннаго акта, нѣкоторые домохозяева, при участковомъ владѣніи землею, лишаются значительной доли своихъ участковъ, домохозяевамъ симъ были, по возможности, отводимы изъ запасныхъ или свободныхъ казенныхъ земель новые, взамѣнъ отошедшихъ подъ желѣзную дорогу, участки, съ обложеніемъ ихъ установленными въ пользу казны платежами. *См. выше ст. 2 (прим.).*

Въ тѣхъ случаяхъ, когда крестьянамъ выданы уже владѣнныя записи или данныя на отчужденныя изъ ихъ владѣнія земли, Губернскому Присутствію надлежитъ сообщить Казенной Палатѣ объ уменьшеніи причитающихся съ сельскихъ обществъ выкупныхъ платежей съ начала слѣдующаго за совершеніемъ купчей года, и распорядиться, чтобы во владѣнныхъ записяхъ или данныхъ были сдѣланы отмѣтки о количествѣ отошедшей подъ желѣзную дорогу земли и суммы на какую должны быть уменьшены ежегодные крестьянскіе взносы; если же при совершеніи купчей крестьянамъ не было еще выдано владѣнныхъ записей или данныхъ, Губернскому Присутствію надлежитъ только сообщить мѣстному Управ. Госуд. Имущ. о количествѣ отошедшей подъ желѣзную дорогу земли и о размѣрѣ поступившей за оную въ казну суммы. Цирк. Мин. Вн. Д. 23 ноября 1868 года.

9. По введеніи въ дѣйствіе настоящаго Положенія, слагаются съ помѣщиковъ: 1) обязанности по продовольствію и призрѣнію крестьянъ; 2) отвѣтственность по взносу крестьянами государственныхъ податей и отправленіе ими денежныхъ и натуральныхъ повинностей; 3) обязанность ходатайствовать за крестьянъ по дѣламъ гражданскимъ и уголовнымъ, и 4) отвѣтственность за нихъ во всѣхъ казенныхъ взысканіяхъ, какъ то: штрафахъ, пошлинахъ и проч.

Примѣчаніе. Помѣщики освобождены отъ обязанности платить за крестьянъ, отпущенныхъ на волю до обнародованія Положеній о крестьянахъ, казенныя подати и другія денежныя повинности.

10. Затѣмъ на самихъ крестьянъ возлагается попеченіе по общественному продовольствію и призрѣнію, и отвѣтственность за исправное отбываніе слѣдующихъ съ нихъ казенныхъ и земскихъ, натуральныхъ и денежныхъ повинностей, на основаніяхъ, изложенныхъ ниже.

11. Крестьянамъ предоставлено право выкупать въ собственность усадебную ихъ осѣдлость, посредствомъ взноса опредѣленной выкупной суммы и съ соблюденіемъ правилъ, въ Мѣстныхъ Положеніяхъ изложенныхъ.

12. Съ согласія помѣщиковъ крестьяне могутъ, сверхъ усадебной осѣдлости, пріобрѣтать въ собственность, на основаніи общихъ законовъ, полевыя земли и другія угодья, отведенныя тѣмъ крестьянамъ въ постоянное пользованіе. Съ таковымъ пріобрѣтеніемъ крестьянами въ собственность ихъ надѣла, или опредѣленной въ Мѣстныхъ Положеніяхъ части онаго, прекращаются всѣ обязательныя поземельныя отношенія между помѣщиками и означенными крестьянами.

Примѣчаніе 1. Относительно погашенія банковыхъ долговъ при покупкѣ крестьянами за наличныя деньги у помѣщика отведенныхъ имъ въ постоянное пользованіе земель, въ имѣніяхъ, заложенныхъ въ кредитныхъ установленіяхъ, изданы особыя правила.

Примѣчаніе 2. Бывшіе помѣщичьи крестьяне, оставшіеся до 1 января 1882 года еще въ обязательныхъ отношеніяхъ къ помѣщикамъ въ губерніяхъ, состоящихъ на Великороссійскомъ и Малороссійскомъ мѣстныхъ Положеніяхъ, переведены съ оброчной (или издѣльной) въ пользу помѣщиковъ повинности на выкупные платежи и причислены къ разряду крестьянъ собственниковъ съ 1 января 1883 года, по правиламъ, изложеннымъ въ приложеніи къ примѣчанію къ статьѣ 1 (по прод.) Положенія о выкупѣ. Въ девяти Западныхъ губерніяхъ (Виленской, Витебской, Гродненской, Ковенской, Минской, Могилевской, Кіевской, Подольской и Волынской) обязательныя поземельныя отношенія крестьянъ къ ихъ помѣщикамъ прекращены въ 1863 году, и крестьяне сіи причислены къ разряду крестьянъ собственниковъ.—Сіе примѣчаніе относится также къ статьѣ 173 (примѣчаніе).

Циркуляромъ Мин. Вн. Дѣлъ отъ 13 мая 1888 года за № 4, по соглашенію съ М. Ф. и Госуд. Им. разъяснено, что законъ

28 декабря 1881 г. объ обязательномъ выкупѣ крестьянскихъ надѣловъ не распространяется на мастеровыхъ частныхъ горныхъ заводовъ, какъ дѣйствующихъ, такъ и закрытыхъ, и что содѣйствіе Правительства къ выкупу надѣловъ сихъ мастеровыхъ возможно лишь по ходатайству, какъ владѣльца завода, такъ и мастеровыхъ съ соблюденіемъ особыхъ условій, указанныхъ въ томъ циркулярѣ.

13. Независимо отъ способа, указаннаго въ предшедшей (12) статьѣ, обязательныя поземельныя отношенія между помѣщиками и крестьянами прекращаются слѣдующими двумя способами:

1) Если крестьяне добровольно откажутся, съ соблюденіемъ того порядка и тѣхъ условій, какія опредѣлены въ Мѣстныхъ Положеніяхъ, отъ пользованія предоставленнымъ имъ надѣломъ, и

2) Если крестьяне перейдутъ, съ соблюденіемъ всѣхъ установленныхъ для сего правилъ, въ другія сословія.

14. Дабы облегчить крестьянамъ пріобрѣтеніе въ собственность отведенныхъ имъ въ постоянное пользованіе земель, въ случаѣ добровольнаго на то соглашенія между помѣщиками и крестьянами, или въ случаѣ требованія самого помѣщика, правительство оказываетъ пособіе, въ томъ размѣрѣ и тѣмъ порядкомъ, какіе опредѣлены въ особомъ Положеніи о выкупѣ крестьянами усадебной осѣдлости и о содѣйствіи правительства къ пріобрѣтенію ими въ собственность полевыхъ угодій.

15. Крестьяне, вышедшіе изъ крѣпостной зависимости, но состоявшіе въ обязательныхъ поземельныхъ отношеніяхъ къ помѣщикамъ, именовались временно-обязанными крестьянами.

16. Крестьяне, вышедшіе изъ крѣпостной зависимости и пріобрѣвшіе въ собственность поземельныя угодья на основаніяхъ въ Положеніяхъ изложенныхъ, именуются крестьянами собственниками.

17. Вышедшіе изъ крѣпостной зависимости крестьяне составили, по дѣламъ хозяйственнымъ, сельскія общества, а для ближайшаго управленія и суда соединены въ волости. Въ каждомъ сельскомъ обществѣ и въ каждой волости завѣдываніе общественными дѣлами предоставлено міру и его избраннымъ, на основаніяхъ, въ семъ Положеніи изложенныхъ.

18. Помѣщику, впредь до прекращенія обязательныхъ къ нему отношеній крестьянъ, на его землѣ водворенныхъ, была предоставлена вотчинная полиція и попечительство надъ обществомъ сихъ крестьянъ, на основаніи статей 148 — 163 сего положенія.

19. Крестьяне и общественныя ихъ учрежденія подчинены общимъ губернскимъ и уѣзднымъ управленіямъ.

20. Для приведенія въ дѣйствіе Положеній о крестьянахъ и для разрѣшенія особыхъ дѣлъ, возникающихъ изъ обязательныхъ поземельныхъ отношеній между помѣщиками и временно-обязанными крестьянами, учреждены: 1) Губернское по крестьянскимъ дѣламъ Присутствіе; 2) Уѣздные Мировые Съѣзды; 3) Уѣздныя по крестьянскимъ дѣламъ Присутствія; 4) Непремѣнные Члены уѣздныхъ по крестьянскимъ дѣламъ Присутствій и 5) Мировые Посредники. Составъ, предметы вѣдомства, предѣлы власти и порядокъ дѣйствій сихъ учрежденій опредѣлены въ особомъ о нихъ Положеніи (ср. III—пол. учр. крест., ст. 1—133).

Примѣчаніе. Въ мѣстностяхъ, въ коихъ введено въ дѣйствіе Положеніе о земскихъ участковыхъ начальникахъ, губернскія и уѣздныя по крестьянскимъ дѣламъ Присутствія, а также должности непремѣнныхъ членовъ сихъ присутствій упразднены. Завѣдываніе же управленіемъ и поземельнымъ устройствомъ сельскихъ обывателей возложено на земскихъ участковыхъ начальниковъ, уѣздные съѣзды и губернскія Присутствія, по правиламъ, изложеннымъ въ Положеніи о земскихъ участковыхъ начальникахъ (III[1] Пол. о Зем. Нач. по прод.).

РАЗДѢЛЪ ПЕРВЫЙ.

О правахъ крестьянъ, вышедшихъ изъ крѣпостной зависимости.

ГЛАВА ПЕРВАЯ.

О правахъ личныхъ и по состоянію.

21. На крестьянъ, вышедшихъ изъ крѣпостной зависимости, распространяются общія постановленія законовъ гражданскихъ о правахъ и обязанностяхъ семейственныхъ. На семъ основаніи для вступленія крестьянъ въ бракъ и распоряженія въ ихъ семейственныхъ дѣлахъ не требуется дозволенія помѣщиковъ.

Примѣчаніе. Попеченіе о личности и объ имуществѣ малолѣтнихъ сиротъ возлагается на обязанность сельскихъ обществъ. Въ назначеніи опекуновъ и попечителей, въ повѣркѣ ихъ дѣйствій и во всѣхъ сего рода дѣлахъ крестьяне руководствуются мѣстными своими обычаями. Если бы, въ распоряженіяхъ міра, родственники малолѣтняго усмотрѣли что либо клонящееся къ его ущербу, то они могутъ обращаться къ защитѣ Мироваго Посредника. (ср. Пол. Учр. крест. ст. 133). *Ср. ст. ст. 22, 38 Полож. о Земск. Нач.*

Разъясненія о правахъ и обязанностяхъ сельскихъ обществъ по дѣламъ объ опекахъ смотр. подъ ст. 51 п. 4 сего Положенія.

1887 года января 14, октября 14 и 1888 года апрѣля 12 чиселъ. По указу ЕГО ИМПЕРАТОРСКАГО ВЕЛИЧЕСТВА, Правительствующій Сенатъ слушали: дѣло по рапорту Московскаго Губернскаго Правленія, отъ 25 іюля 1880 года, за № 4580, о предоставленіи купеческому и мѣщанскому обществамъ права разрѣшать въ нѣ-

которыхъ случаяхъ купцамъ и мѣщанамъ принимать и перемѣнять фамиліи.

Разсмотрѣвъ означенное дѣло, Правительствующій Сенатъ находитъ, что въ ономъ подлежатъ разрѣшенію слѣдующіе вопросы 1) о порядкѣ перемѣны фамилій лицами купеческаго званія, мѣщанскаго и другихъ податныхъ сословій, имѣющими опредѣленныя прозвища; 2) о возстановленіи утраченныхъ фамильныхъ именъ, и 3) о порядкѣ присвоенія фамильныхъ прозвищъ лицамъ упомянутыхъ сословій, не имѣющимъ таковыхъ.

По этому послѣднему вопросу, Правительствующій Сенатъ нашелъ: 1) въ законахъ не содержится прямаго указанія на порядокъ присвоенія фамилій лицамъ, не имѣющимъ оныхъ, такъ какъ лицо, рожденное въ законномъ бракѣ, пользуется фамиліею отца, вмѣстѣ съ прочими гражданскими правами, а потому случаи неимѣнія фамилій предполагаются закономъ только относительно незаконнорожденныхъ. Между тѣмъ, какъ обнаруживаетъ практика, и между лицами, рожденными въ законномъ бракѣ, встрѣчается множество лицъ, не имѣющихъ фамилій, т. е. носящихъ, такъ называемыя, фамиліи „по отчеству“, что вызываетъ существенныя недоразумѣнія и даже иногда злоупотребленія. Ходатайства такихъ лицъ о присвоеніи имъ фамилій являются вполнѣ законными, такъ какъ именоваться опредѣленною фамиліею составляетъ не только право, но и обязанность всякаго полноправнаго лица и означеніе фамилій на нѣкоторыхъ документахъ требуется самимъ закономъ. Въ виду сего установленіе порядка присвоенія фамилій лицамъ, не имѣющимъ таковыхъ, является существенною необходимостію. 2) Изъ сопоставленія ст. 136 и 140 зак. гражд. т. X ч. I надлежитъ вывести заключеніе, что законъ дозволяетъ родителямъ и воспитателямъ лицъ незаконнорожденныхъ давать симъ послѣднимъ фамильныя прозвища по собственному избранію, правило это распространяется и на подкидышей къ лицамъ казачьяго сословія, которымъ, если они не усыновлены воспитателями, присвояются прозванія по назначенію сихъ послѣднихъ (ст. 140 зак. гражд.). Таковымъ указаніемъ закона слѣдуетъ руководствоваться въ дѣлахъ о присвоеніи фамилій всѣмъ вообще лицамъ, не имѣющимъ таковыхъ, т. е. воспитатели или опекуны малолѣтнихъ могутъ давать своимъ воспитанникамъ фамилію по своему усмотрѣнію, а лица, достигшія совершеннолѣтія, не пользующіяся фамильнымъ прозвищемъ, могутъ сами избирать себѣ фамилію, причемъ ходатайства сего рода должны быть заявлены при приписки лица къ какому либо обществу. Какъ въ томъ,

такъ и въ другомъ случаѣ укрѣпленіе избранныхъ фамилій должно принадлежать, примѣнительно къ ст. 153 т. X ч. I, по прод. 1876 г., и ст. 157 того же тома и части, по прод. 1883 г., а также ст. 520 т. IX зак. о сост.,—къ предметамъ вѣдомства казенныхъ палатъ по мѣсту постояннаго жительства просителей (уст. о пасп. и бѣглыхъ по прод.) причемъ, при разрѣшеніи просьбъ сего рода, на обязанности казенныхъ палатъ должно лежать принятіе соотвѣтствующихъ мѣръ къ тому, чтобы избраніе фамиліи лицомъ, не имѣвшимъ таковой, или именовавшимся только по отчеству, не нарушало правъ третьихъ лицъ, носящихъ одинаковыя съ избранною фамиліи.

Дѣла по жалобамъ на сельскія общества по назначенію опекуновъ и попечителей и повѣркѣ ихъ дѣйствій, и вообще по охраненію имущества малолѣтнихъ крестьянъ, подлежали разсмотрѣнію Мир. Кр. Учр. по существу, а не по отношенію только правильности приговоровъ по сему предмету обществъ съ формальной стороны (циркул. указъ Пр. Сен. 1885 г.)

Крестьянскія Мир. Учрежденія, усмотрѣвъ неправильное и не согласное съ интересами малолѣтняго распоряженія общества капиталомъ малолѣтняго, обязаны отмѣнить таковое распоряженіе, и могутъ сами сдѣлать распоряженіе объ отдачѣ капиталовъ малолѣтняго на храненіе въ кредитное установленіе (ук. Пр. С. по ч. д. 1886 г. за № 2163).

22 Крестьяне, какъ отдѣльно, такъ и цѣлыми обществами, могутъ входить, на основаніи общихъ постановленій, во всякіе, закономъ дозволенные, договоры, обязательства и подряды:

1) съ частными лицами, по взаимному съ ними согласію, безъ ограниченія суммы съ той и другой стороны;

2) съ казною: безъ уплаты гильдейскихъ пошлинъ только по предметамъ крестьянской промышленности и по содержанію оброчныхъ статей и почтовыхъ лошадей, а со взятіемъ установленнаго на торговлю свидѣтельства, или со внесеніемъ соотвѣтствующей суммы—по всякому роду дѣлъ, на общемъ для свободныхъ сельскихъ обывателей основаніи. (Зак. Гражд. кн. IV разд. III).

Примѣчаніе 1. Въ обезпеченіе договоровъ и обязательствъ съ казною, крестьяне могутъ представлять, независимо отъ общихъ залоговъ, указанныхъ въ законѣ, и ручательства своихъ обществъ, на основаніи правилъ о обязательствахъ по договорамъ съ казною (Т. X ч. 1 Зак. Гражд. кн. IV).

Земли, отведенныя помѣщиками въ пользованіе крестьянъ, не могутъ, ни въ какомъ случаѣ, служить залогами по договорамъ и обязательствамъ крестьянъ съ казною или съ частными лицами.

Примѣчаніе 2. Сельскіе и волостные начальники не могутъ, пока состоятъ въ сихъ должностяхъ, заключать съ крестьянами своей волости обязательства по содержанію оброчныхъ статей и по исправленію какихъ либо повинностей.

Примѣчаніе 3. Къ торгамъ на покупку казеннаго лѣса или лѣсныхъ матеріаловъ, на полученіе въ арендное содержаніе казенныхъ соляныхъ источниковъ и казенныхъ рѣчныхъ рыболовныхъ участковъ, состоящихъ въ завѣдываніи Управленія рыбными и тюленьими промыслами, разрѣшается представлять, взамѣнъ установленныхъ залоговъ: крестьянскимъ обществамъ—мірскіе ихъ приговоры о взаимномъ другъ за друга ручательствѣ, товариществамъ изъ нѣсколькихъ крестьянъ домохозяевъ—круговое другъ за друга ручательство товарищей и, наконецъ, отдѣльнымъ крестьянамъ домохозяевамъ—ручательство благонадежныхъ членовъ того же общества, съ соблюденіемъ правилъ, изложенныхъ по принадлежности въ Уставахъ: Лѣсномъ (ст. 233, примѣч. 2, по прод. 1883 г.) и Городского и Сельскаго хозяйства (ст. 584, пр., ст. 22, примѣч. 2, по прод. 1883 г.). Крестьянскимъ обществамъ разрѣшается также представлять, взамѣнъ установленныхъ залоговъ, въ обезпеченіе исправнаго платежа арендныхъ денегъ при съемѣ казенныхъ земель въ аренду съ торговъ, мірскіе приговоры, съ соблюденіемъ правилъ, изложенныхъ въ уставѣ оброчномъ (ст. 24, по прод. 1883 г.).

На основаніи 2178 ст. X т. 2 ч., лица, производящія публичную продажу имущества, не могутъ быть сами покупщиками продающагося имѣнія; по этому при продажѣ крестьянскаго имущества Волостнымъ Старшиною, волостной писарь, какъ должностное лицо, обязанное находиться при публичной продажѣ, составлять и вести торговый листъ, не имѣетъ права покупать имущества, продающагося съ публичнаго торга на пополненіе недоимки.

(Ук. Прав. Сен. по ч. о 1876 г. № 6363).

О заключеніи крестьянами договоровъ по найму земель см. подъ ст. 91 сего положенія.

Высочайше утвержденное 9 ноября 1884 года Положеніе Комитета Министровъ объ отдачѣ крестьянскимъ обществамъ въ аренду казенныхъ земель безъ торговъ:

1) Министру Государственныхъ Имуществъ предоставляется въ мѣстностяхъ, гдѣ это по состоянію свободныхъ казенныхъ земель имъ признано будетъ возможнымъ отдавать, по ходатайству Губернаторовъ и по соглашенію съ Министромъ Внутреннихъ Дѣлъ, въ аренду безъ торговъ, на срокъ до 12 лѣтъ, обществамъ крестьянъ всѣхъ наименованій казенныя земли, смежныя съ землями сихъ обществъ или вообще отстоящія отъ ихъ селеній не далѣе двадцати верстъ.

2) Ходатайства объ отдачѣ казенныхъ земель крестьянскимъ обществамъ безъ торговъ представляются Министру Государственныхъ Имуществъ Губернаторами, съ подробными свѣдѣніями мѣстныхъ губернскимъ по крестьянскимъ дѣламъ присутствій о нуждахъ крестьянскихъ обществъ въ арендованіи казенныхъ земель и о мѣстныхъ наемныхъ цѣнахъ на земли частныхъ владѣльцевъ и съ заключеніемъ Управленія Государственными Имуществами о томъ, на какой срокъ и за какую цѣну могутъ быть отданы крестьянамъ тѣ земли.

3) Арендная плата за отдаваемыя крестьянскимъ обществамъ казенныя земли опредѣляется Министромъ Государственныхъ Имуществъ по соображеніи съ прежде получавшимся отъ нихъ доходомъ и съ мѣстными наемными цѣнами на казенныя и частныя земли.

4) Въ обезпеченіе исправнаго содержанія отдаваемыхъ обществамъ земель принимаются отъ нихъ, взамѣнъ установленныхъ залоговъ, мірскіе приговоры, составленные порядкомъ, указаннымъ въ п. п. 3 и 4 ст. 24 Т. VIII ч. I Уст. о каз. обр. ст.;

и 5) Снятыя на семъ основаніи земли не могутъ быть переуступаемы крестьянскими обществами постороннимъ лицамъ и должны состоять въ пользованіи всего общества, а не нѣкоторыхъ только членовъ его.

23. Крестьянамъ, вышедшимъ изъ крѣпостной зависимости, предоставляется право, наравнѣ съ другими свободными сельскими обывателями и съ соблюденіемъ, установленныхъ въ общихъ законахъ и въ семъ Положеніи, правилъ:

1) производить свободную торговлю, предоставленную крестьянамъ, безъ взятія торговыхъ свидѣтельствъ и безъ платежа пошлинъ (Уст. Торг. ст. 358, Уст. о Пошл. ст. 464, прил. I, ст. 4—8);

2) открывать и содержать, на законномъ основаніи, фабрики и разныя промышленныя, торговыя и ремесленныя заведенія (Уст. Пошл. ст. 464, прил. I, ст. 10—26);

3) записываться въ цехи: производить ремесла въ своихъ селеніяхъ, и продавать свои издѣлія, какъ въ селеніяхъ, такъ и въ городахъ (Уст. Пошл. ст. 464, прил. I, ст. 4—46);

4) вступать въ гильдіи, торговые разряды и соотвѣтствующіе онымъ подряды (Уст. Пошл. ст. 464, прил. I, ст. 21—89).

Примѣчаніе. Правила объ открытіи вновь разнаго рода промышленныхъ заведеній въ усадьбахъ, еще не выкупленныхъ крестьянами, излагаются въ Мѣстныхъ Положеніяхъ.

24. Крестьянамъ предоставляются слѣдующія права по искамъ, жалобамъ, ходатайству и суду:

1) по дѣламъ гражданскимъ: отыскивать свои права, вчинать иски и тяжбы и отвѣтствовать за себя лично или черезъ повѣренныхъ, а равно быть повѣренными, какъ крестьянъ своего общества, такъ и лицъ постороннихъ;

2) по дѣламъ уголовнымъ и полицейскимъ: подавать жалобы и охранять свои права всѣми дозволенными закономъ способами, лично и чрезъ повѣренныхъ, въ тѣхъ случаяхъ, когда участіе повѣреннаго допускается въ дѣлахъ уголовныхъ, и

3) быть свидѣтелями и поручителями на общемъ основаніи.

Примѣчаніе 1. По дѣламъ крестьянскихъ обществъ могутъ имѣть хожденіе, на правахъ повѣренныхъ, только лица, уполномоченныя на то мірскимъ приговоромъ. *См. прил. къ ст. 5 прив. о пр. судебн. дѣлъ.*

Сельскій староста безъ приговора упомянутаго въ 1 прим. къ ст. 24 Общ. Пол. не можетъ ходатайствовать по дѣламъ общества въ качествѣ уполномоченнаго (Ук. П. С. по ч. д. Т. г. 1883 г. № 15939).

Примѣчаніе 2. Хотя, на основаніи сей статьи, крестьяне на будущее, съ обнародованія сего Положенія, время получили право иска и жалобы, какъ на постороннихъ лицъ, такъ и на владѣльца земли, на которой они водворены, но по такимъ дѣйствіямъ и распоряженіямъ помѣщиковъ, кои совершились до обнародованія сего Положенія, въ силу существовавшихъ крѣпостныхъ отношеній, начинать иски и

тяжбы крестьянамъ воспрещено, кромѣ случаевъ, указанныхъ въ ст. 32-й.

Примѣчаніе 3. Денежныя взысканія съ крестьянъ производятся, примѣняясь къ правиламъ, постановленнымъ въ ст. 384—407, *Устава о благоустройствѣ въ казенныхъ селеніяхъ*, и въ преподанныхъ *указами Правительствующаго Сената разъяснительныхъ постановленіяхъ, при семъ приложенныхъ*. При продажѣ имущества крестьянъ на удовлетвореніе взысканія, изъ вырученныхъ денегъ, прежде всего и сполна удовлетворяются недоимки по казеннымъ и помѣщичьимъ повинностямъ, а также по мірскимъ сборамъ, а затѣмъ уже прочія взысканія по соразмѣрности исковъ.

Крестьяне не лишены права присылать въ Мир. Кр. Учр. просьбы и жалобы по дѣламъ обществъ отъ имени цѣлыхъ обществъ, а не чрезъ повѣренныхъ; обязательное же избраніе повѣренныхъ по 37 ст. Пол. о кр. учр. требуется лишь въ тѣхъ случаяхъ, когда по дѣлу необходимы личная явка, личное дѣйствіе или вообще веденіе дѣла. *Ук. Пр. С. по ч. д. 1885 г. № 4105.*

Если сельское общество состоитъ изъ нѣсколькихъ селеній, владѣющихъ землею сообща по одному акту, безраздѣльно между селеніями, то по всѣмъ дѣламъ, касающимся общиннаго владѣнія землею, приговоры должны быть составляемы общимъ сельскимъ сходомъ всѣхъ селеній, составляющихъ общество; но по всѣмъ другимъ дѣламъ, кои представляютъ частный интересъ отдѣльныхъ селеній этого общества, каждое селеніе можетъ, для защиты своихъ интересовъ, избирать повѣренныхъ по приговору, составленному на сходѣ домохозяевъ только этого селенія. *Ук. Пр. С. по ч. д. 1888 г. № 15.*

Приложеніе къ ст. 24 (примѣч. 3).

Правила о порядкѣ взысканія частныхъ долговъ съ крестьянъ и крестьянскихъ обществъ по рѣшенію судебныхъ мѣстъ.

(См. ст. 106 Прав. о пр. судеби. дѣлъ).

1) Судебный Приставъ, въ случаѣ неуплаты крестьянскимъ обществомъ или крестьяниномъ должникомъ опредѣленнаго на него судебнымъ рѣшеніемъ взысканія, долженъ

предварительно, согласно статьямъ 384, 385 Устава о казенныхъ селеніяхъ, назначить срокъ, въ теченіе коего отвѣтчикъ обязанъ заплатить долгъ.

2) По истеченіи назначеннаго срока, въ случаѣ неуплаты отвѣтчикомъ долга, Приставъ можетъ приступить къ описи его имущества, при чемъ опись крестьянина должна производиться не иначе, какъ въ присутствіи сельскаго старосты и волостнаго старшины, для опредѣленія того, какая часть изъ имущества крестьянина-должника можетъ быть продана на удовлетвореніе истца безъ разстройства крестьянскаго хозяйства.

3) Изъ вырученной чрезъ продажу имущества суммы Судебный Приставъ, по свѣдѣніямъ, сообщеннымъ ему подлежащимъ Волостнымъ Правленіемъ, обязанъ удовлетворить сполна числящіяся на крестьянинѣ-должникѣ недоимки по податямъ, мірскимъ сборамъ и выкупнымъ платежамъ или помѣщичьимъ оброкамъ и только оставшуюся сумму обратить на удовлетвореніе кредитора и взысканіе судебныхъ издержекъ.

4) При взысканіи частныхъ долговъ съ крестьянскихъ обществъ, Судебный Приставъ долженъ произвести опись всему крестьянскому движимому имуществу цѣлаго общества.

5) Составленная Судебнымъ Приставомъ опись должна быть представлена на разсмотрѣніе мѣстнаго Уѣзднаго по крестьянскимъ дѣламъ Присутствія или Мироваго Посредника (въ тѣхъ мѣстностяхъ, гдѣ должности Мировыхъ Посредниковъ не упразднены), для отмѣтки, что изъ описаннаго имущества составляетъ необходимость въ крестьянскомъ хозяйствѣ и не можетъ быть продано безъ разоренія крестьянъ. *См. ст. 22 Пол. Зем. Нач.*

6) Изъ вырученной отъ назначенной въ продажу части крестьянскаго имущества суммы, Судебный Приставъ обязанъ, если, по сообщеннымъ ему мѣстнымъ Волостнымъ Правленіемъ свѣдѣніямъ, на данномъ крестьянскомъ обществѣ состоитъ недоимка по податямъ и повинностямъ, выкупнымъ платежамъ и помѣщичьимъ оброкамъ, уплатить таковую сполна и, за симъ, остальную часть обратить на удовлетвореніе кредитора и судебныхъ издержекъ.

7) Какъ при взысканіяхъ съ отдѣльныхъ крестьянъ, такъ и при взысканіи съ крестьянскихъ обществъ, вознагражденіе, причитающееся Судебному Приставу за опись имущества, должно соразмѣряться лишь съ тѣмъ крестьянскимъ имуществомъ, которое, на основаніи дѣйствующихъ узаконеній, назначено будетъ въ продажу.

8) Взысканіе съ крестьянскихъ обществъ недоимокъ по помѣщичьимъ оброкамъ и дополнительнымъ выкупнымъ платежамъ составляетъ предметъ вѣдѣнія учрежденій по крестьянскимъ дѣламъ, а не Мировыхъ Судей, за исключеніемъ того случая, въ отношеніи дополнительныхъ выкупныхъ платежей, когда сельское общество, при предъявленіи къ нему требованія объ уплатѣ таковыхъ, предъявитъ споръ къ помѣщику.

По вопросу о порядкѣ производства взысканій съ крестьянъ долговъ въ ссудосберегательныя товарищества, въ уставахъ коихъ между прочимъ заключается слѣдующее правило: „продажа имущества производится въ Волостномъ Правленіи или Полиціи, по мѣсту жительства должника, не позже 7 дней по заявленіи о томъ требованія правленіемъ товарищества и при уполномоченномъ отъ сего послѣдняго“, Правительствующій Сенатъ разъяснилъ, что взысканіе съ неисправныхъ членовъ заемщиковъ такихъ ссудосберегательныхъ товариществъ слѣдуетъ производить чрезъ Волостныя Правленія порядкомъ, опредѣленнымъ въ уставахъ ссудосберегательныхъ товариществъ, съ тѣмъ, во 1-хъ, чтобы Волостныя Правленія руководствовались, относительно описи, храненія и продажи движимаго имущества, правилами, указанными въ ст. ст. 392—396 Уст. о благоустр. въ каз. сел. и во 2 п. правилъ, приложенныхъ къ 24 ст. Общ. Пол. (примѣч. 3) и во 2-хъ, чтобы при обращеніи взысканія, въ случаѣ недостатка движимаго имущества, на недвижимое имущество должника, правленія ссудосберегательныхъ товариществъ съ требованіемъ о продажѣ обращались въ тѣ судебныя установленія, на которыя по общему закону возложена продажа недвижимыхъ имуществъ.

(Циркул. Указ. Прав. Сен. 3 февраля 1885 г. № 505).

При взысканіи ссудъ съ неисправныхъ членовъ заемщиковъ ссудосберегательныхъ товариществъ, уставы коихъ сходны въ началахъ своихъ съ уставомъ Высочайше утвержденнымъ 22 октября 1865 г.,

въ отношеніи срока требованія продажи имущества и указанія предметовъ, неподлежащихъ продажѣ, должны быть примѣняемы, согласно циркулярнаго указа Правит. Сената 8 февраля 1885 г. № 505, указанія уставовъ сихъ товариществъ. (*Указъ Прав. Сен. по ч. д. Т. . . г. 10 іюля 1885 г. № 2574).*

Къ приложенію къ ст. 24 (прим. 3) Общ. Полож. Статьи Т. XII, ч. II (изд. 1857 г.) Уст. благоустр. въ казен. сел.:

384. Если отвѣтчикъ будетъ не въ состояніи удовлетворить истца присужденнымъ взысканіемъ, въ такомъ случаѣ дѣлать ему отсрочку.

Примѣчаніе. (По прод. 1886 г.). Въ разъясненіе статей 384—407, указомъ Правительствующаго Сената 23 іюля 1871 года опредѣлено: правила о порядкѣ исполненія судебныхъ рѣшеній касательно денежныхъ взысканій съ крестьянъ, изложенныя въ т. XII, ч. II (Св. Зак., Уст. Каз. Сел.), должны считаться сохранившими свою силу и за изданіемъ Судебныхъ Уставовъ 1864 г., въ коихъ объ отмѣнѣ тѣхъ правилъ прямо не выражено. Сіе примѣчаніе относится также къ статьямъ 385—407.

385. Время отсрочки опредѣлять отъ одной недѣли до двухъ мѣсяцевъ, смотря по важности взысканія и способамъ отвѣтчика въ уплатѣ онаго.

386. Истцу предоставляется отсрочивать уплату слѣдующаго ему съ отвѣтчика взысканія и на дальнѣйшій срокъ противъ положенныхъ двухъ мѣсяцевъ.

387. Когда отвѣтчикъ въ назначенный срокъ присужденнаго съ него взысканія не заплатитъ и истецъ не согласится сдѣлать ему вновь отсрочку, въ такомъ случаѣ взысканіе пополняется изъ принадлежащаго отвѣтчику имѣнія.

388. Если, кромѣ двора и казеннаго участка земли, отвѣтчикъ имѣетъ особое недвижимое имущество, въ полную собственность ему принадлежащее, какъ-то землю, мельницу и т. п., то въ удовлетвореніе слѣдующаго съ него взысканія обращается прежде всего доходъ, получаемый имъ съ сего имущества.

389. Въ случаѣ неимѣнія у отвѣтчика недвижимаго имущества, приносящаго доходъ, Сельскій Староста, подъ надзоромъ Сельскаго Старшины, описываетъ движимое его имущество и назначаетъ изъ онаго къ продажѣ такую часть, которая, не разстраивая хозяйства и не останавливая земледѣльческихъ и промышленныхъ занятій, отъ которыхъ отвѣтчикъ получаетъ содержаніе, достаточна будетъ на удовлетвореніе взысканія.

390. Изъ движимаго имущества отвобождаются также отъ продажи предметы, необходимые для уплаты годоваго оклада податей и содержанія семейства отвѣтчика, какъ-то: ежедневная одежда, домашняя утварь, земледѣльческія орудія, сѣмена для засѣва и съѣстные припасы, потребные для пропитанія.

391. Рабочій и вообще домашній скотъ, необходимый для полевыхъ работъ и пропитанія, не можетъ быть обращенъ въ продажу, если въ немъ нѣтъ явнаго излишества.

392. Предварительно продажи имущества, дѣлается оному оцѣнка избранными со стороны истца и отвѣтчика посредниками, такимъ же порядкомъ, какъ оцѣняется спорное имущество (ст. 341—343. *)

393. Вещи, назначенныя въ продажу, до воспослѣдованія оной, отдаются подъ надзоръ Сельскаго Старосты.

394. Продажа не можетъ быть отложена далѣе мѣсячнаго срока.

395. Продажа движимаго имущества производится публично въ присутствіи Сельской Расправы.

Примѣчаніе. Если селеніе, въ которомъ находится описанное имущество, слишкомъ отдалено отъ Сельской Расправы, то продажа производится въ томъ же самомъ селеніи, при Сельскомъ Старшинѣ и Сельскомъ Старостѣ.

396. Сельскій Староста, съ согласія Сельскаго Старшины, назначивъ благовременно день продажи, посредствомъ десятскихъ, вызываетъ желающихъ купить описанное для продажи имущество.

397. Когда желающихъ къ покупкѣ имѣнія, назначеннаго въ продажу, ни кого не явится, или цѣна оному предложена будетъ менѣе той, которая опредѣлена посредниками, въ такомъ случаѣ имѣніе по сей самой цѣнѣ отдается истцу.

398. Если движимаго имущества на удовлетвореніе окажется недостаточно, а у отвѣтчика имѣется крѣпостное недвижимое имущество, то о продажѣ онаго, для пополненія взысканія, истецъ можетъ просить въ Уѣздномъ Судѣ, представивъ копію съ приговора Сельской или Волостной Расправъ, коими взысканіе присуждено.

---

*) 341. Цѣна спорному имуществу опредѣляется истцомъ и отвѣтчикомъ по взаимному ихъ между собою согласію.

342. Если тяжущіеся не согласятся къ цѣнѣ спорнаго имущества, то дѣлается оному оцѣнка посредниками. Посредники сіи избираются по два съ каждой стороны, и стоимость имущества опредѣляютъ по единогласію или большинству голосовъ, въ присутствіи Сельскаго Старшины.

343. Въ случаѣ равнаго раздѣленія голосовъ посредниковъ, въ оцѣнкѣ участвующихъ, цѣна спорному имуществу назначается по мнѣнію тѣхъ посредниковъ, съ коими согласится Сельскій Старшина.

399. Домы государственныхъ крестьянъ, построенные изъ казеннаго лѣса, такъ какъ и участки земель и другихъ угодій, данныхъ имъ отъ казны въ надѣленіе, или пожалованныхъ въ общественное владѣніе, равно земли и угодія, принадлежащія по покупкѣ цѣлому сельскому обществу, не могутъ быть обращены на удовлетвореніе взысканія.

400. Въ случаѣ неимѣнія у отвѣтчика движимаго и недвижимаго имущества, достаточнаго на удовлетвореніе, дозволяется обществу употреблять его въ общественныя работы, съ тѣмъ, чтобы заработанная плата обращаема была въ пользу истца.

401. Цѣну рабочему дню опредѣлять, примѣняясь къ мѣстности, времени, занятіямъ и способностямъ работника.

402. Въ случаѣ недостатка общественныхъ работъ, дозволяется отдавать отвѣтчика въ заработокъ другимъ государственнымъ крестьянамъ, кои взять его пожелаютъ, съ платою, въ предшедшей статьѣ означенною.

403. Запрещается отдавать отвѣтчика, безъ его согласія, въ заработокъ истцу, или родственникамъ сего послѣдняго, живущимъ въ одномъ съ нимъ домѣ.

404. Работы, какъ общественныя, такъ и частныя, не могутъ быть продолжены болѣе шести мѣсяцевъ, полагая три дня въ недѣлю.

405. Рѣшенія судебныхъ мѣстъ по тяжебнымъ дѣламъ государственныхъ крестьянъ между собою и съ лицами другихъ состояній, приводятся въ исполненіе на основаніи существующихъ по сему предмету общихъ узаконеній.

406. Взысканіе по судебнымъ рѣшеніямъ производится тѣмъ же способомъ, какой установленъ для взысканія по приговорамъ Сельской и Волостной расправъ.

407. Государственные крестьяне, занимающіеся торговлею по установленнымъ свидѣтельствамъ, въ случаѣ несостоятельности къ платежу долговъ, подвергаются общимъ правиламъ, о людяхъ торговаго состоянія постановленнымъ.

Надзоръ за всякаго рода сельскими кредитными установленіями возложенъ на Земскихъ начальниковъ (ст. 37 Пол. о Земск. Начал.).

Правила, приложенныя къ 24 ст. (прим. 3) должны быть примѣняемы ко взысканію съ крестьянъ убытковъ, причиненныхъ, какъ уголовными преступленіями и проступками вообще, такъ и порубкою владѣльческихъ лѣсовъ въ частности (Рѣш. Общ. Соб. 1 и Кассацныхъ Д-товъ 29 октября 1884 г., сообщенное въ цирк. Указѣ Пр. Сен. 8 мая 1885 г. № 446).

По вопросу о томъ, могутъ ли быть продаваемы на удовлетвореніе частныхъ взысканій съ крестьянъ ихъ земельные участки, принадлежащіе имъ въ личную собственность, но пріобрѣтенные при посредствѣ выкупной операціи, Прав. Сенатъ разъяснилъ, что законъ (171 и 126 ст. Пол. о вык.) безусловно воспрещаетъ обращать взысканія съ крестьянъ по частнымъ долгамъ на крестьянскую осѣдлость и на надѣльную землю, пріобрѣтенныя крестьянами при содѣйствіи выкупной операціи и служащіе обезпеченіемъ лежащаго на нихъ долга по выкупной ссудѣ до окончательнаго погашенія оной; при чемъ законъ не дѣлаетъ въ этомъ отношеніи никакого различія выкуплена ли земля цѣлымъ обществомъ и состоитъ въ общинномъ пользованіи, или же находится въ подворномъ владѣніи отдѣльныхъ домохозяевъ (цирк. Указъ Пр. Сен. 2 апрѣля 1885 г. № 1478).

На общее въ нераздѣльномъ дворѣ имущество можетъ быть обращено взысканіе за долгъ одного изъ членовъ нераздѣльной семьи, (Указъ Пр. Сен. по ч. д. Т... г. 1883 г. 30 ноября № 18176).

Вознагражденіе Судебныхъ Приставовъ производится соотвѣтственно цѣнности не всего описаннаго имущества, а лишь той части описаннаго, которая предназначена въ продажу (Указ. Пр. Сен. 11 января 1878 г.).

При взысканіи частныхъ долговъ съ крестьянъ по рѣшеніямъ судебныхъ мѣстъ опредѣленіе имущества, могущаго быть проданнымъ безъ разстройства крестьянскаго хозяйства, дѣлается У. по кр. дѣламъ Присутствіемъ (или Мировымъ Посредникомъ) лишь при взысканіи съ цѣлыхъ обществъ; при взысканіи же долговъ съ отдѣльныхъ лицъ, таковое опредѣленіе дѣлается старостою и старшиною; по сему Судеб. Приставъ при взысканіи съ отдѣльныхъ крестьянъ, а не съ цѣлыхъ обществъ, не обязанъ представлять опись имуществу въ Уѣздное Присутствіе; но за симъ разсмотрѣніе Мир. Кр. Учр-ніями описи и при взысканіи съ отдѣльнаго крестьянина можетъ послѣдовать по жалобѣ или же по представленію Судебнаго Пристава о неправильности дѣйствій по сему предмету старосты и старшины (Ук. Пр. Сен. по ч. д. 1884 г. № 3933).

Отдача крестьянъ въ заработки установлена 2 п. 188 ст. Общ. Пол. лишь какъ мѣра взысканія недоимокъ казенныхъ и мірскихъ повинностей; но мѣра эта вовсе не можетъ быть примѣняема при взысканіи съ крестьянъ частныхъ долговъ (Указ. Прав. Сен. по ч. д. 1887 г. № 3579).

О продажѣ имущества крестьянъ малолѣтнихъ смотр. подъ 4 п. 51 ст. сего Полож.

25. Крестьяне не могутъ быть подвергаемы никакому наказанію иначе, какъ по судебному приговору, или по законному распоряженію поставленныхъ надъ ними правительственныхъ и общественныхъ властей.

26. Крестьяне въ тяжбахъ и спорахъ между собою могутъ разбираться судебнымъ порядкомъ. Независимо отъ сего, они могутъ обращаться для разбирательства къ помѣщику, на землѣ коего они водворены, если самъ помѣщикъ и обѣ тяжущіяся стороны на сіе согласны. Въ семъ случаѣ на рѣшеніе помѣщика жалобы не допускаются. и рѣшеніе это приводится въ исполненіе.

27. Въ тѣхъ случаяхъ, когда крестьяне, какъ отдѣльно, такъ и отъ всего общества, уполномочиваютъ, на ходатайство по ихъ дѣламъ, помѣщиковъ, на земляхъ коихъ они водворены, довѣренности этого рода пишутся на простой бумагѣ и свидѣтельствуются Мировымъ Посредникомъ (ср. III.—Пол. Учр. крест. ст. 1—133), установленнымъ для того порядкомъ.

28. Помѣщику предоставляется, для защиты крестьянъ, водворенныхъ на его землѣ, присутствовать, буде пожелаетъ. и безъ особаго на то отъ нихъ уполномочія, при слѣдствіяхъ. производимыхъ надъ крестьянами по дѣламъ о проступкахъ и преступленіяхъ, или къ коимъ они прикосновенны, и пользоваться при семъ правами, указанными въ Общемъ Губернскомъ Учрежденіи (ст. 1780 прил. ст. 20), а также получать по симъ дѣламъ справки въ Уѣздныхъ и Губернскихъ Учрежденіяхъ той губерніи, гдѣ сіи крестьяне жительствуютъ.

27 и 28 ст. ст. Общаго Положенія относились лишь до крестьянъ временно-обязанныхъ; на всѣхъ же прочихъ крестьянъ дѣйствіе сихъ статей можетъ простираться только подъ общимъ законнымъ условіемъ выдачи уполномочія надлежащею довѣренностью (Ук. Пр. Сен. по частн. дѣлу 1877 г. № 4445).

29 Крестьяне, вышедшіе изъ крѣпостной зависимости, какъ свободные сельскіе обыватели, получили также слѣдующія права по состоянію:

1) На основаніи правилъ, въ семъ Положеніи изложенныхъ, участвовать на сходахъ въ составленіи мірскихъ приговоровъ и въ общественныхъ выборахъ, равно отправлять по выборамъ общественныя должности, установленныя закономъ;

2) Перечисляться въ другія сословія и общества, по правиламъ, въ семъ Положеніи изложеннымъ, а равно, по собственному желанію, поступать въ военную службу;

3) Отлучаться отъ мѣста жительства, съ соблюденіемъ правилъ, установленныхъ общими законами и настоящимъ Положеніемъ;

4) Отдавать дѣтей своихъ въ общія учебныя заведенія и поступать на службу по учебной, ученой и межевой частямъ, на основаніи правилъ, установленныхъ на сей предметъ для свободныхъ податныхъ сословій, по увольнительнымъ свидѣтельствамъ, съ исключеніемъ изъ податнаго оклада (Уст. о Служ. отъ Прав., ст. 47—53, прим. 54, 60 и 81; Уст. о Под. ст. 316—320, и Зак. Межев. ст. 267 и примѣч. къ ст. 271).

30. Крестьяне не могутъ быть лишены правъ состоянія, или ограничены въ сихъ правахъ иначе, какъ по суду или по приговору общества, утвержденному порядкомъ, установленнымъ въ семъ Положеніи.

ГЛАВА ВТОРАЯ.

О правахъ по имуществу.

31. По обнародованіи сего Положенія крестьянамъ оставлена ихъ усадебная осѣдлость, впредь до пріобрѣтенія ими оной въ собственность, на правилахъ, опредѣленныхъ въ Положеніи о выкупѣ крестьянами усадебной осѣдлости и о содѣйствіи Правительства къ пріобрѣтенію ими въ собственность полевыхъ угодій. Все движимое имущество крестьянъ, какъ-то: домашній и рабочій скотъ, земледѣльческія орудія и пр., на основаніи существующихъ постановленій, принадлежитъ вполнѣ крестьянамъ; мірскіе денежные капиталы и мірскіе же хлѣбные запасы составляютъ собственность и крестьянскаго общества.

32. Земли, дома и вообще недвижимыя имущества, пріобрѣтенныя крестьянами въ прежнее время, на имя ихъ помѣщиковъ, укрѣпляются за крестьянами или ихъ наслѣдниками окончательно, по утвержденіи за ними сихъ имуществъ самими помѣщиками, или рѣшеніемъ мироваго учрежденія, на основаніи особыхъ правилъ, при семъ приложенныхъ.

Примѣчаніе. Признаніе за крестьянами правъ собственности на отыскиваемыя ими недвижимыя имущества, принадлежащія къ заповѣдному имѣнію, на основаніи представленныхъ ими доказательствъ, какъ письменныхъ, такъ и давности владѣнія на правѣ собственности, не должно считаться добровольнымъ отчужденіемъ со стороны помѣщика нѣкоторой части имѣнія, за что по закону, онъ обязанъ внести въ кредитное установленіе соотвѣтственную сумму и потому владѣльцы заповѣдныхъ имѣній въ сихъ случаяхъ избавляются отъ таковаго взноса.

33. Каждый крестьянинъ можетъ пріобрѣтать въ собственность недвижимыя и движимыя имущества, а также отчуждать оныя, отдавать ихъ въ залогъ и вообще распоряжаться ими, съ соблюденіемъ общихъ узаконеній, установленныхъ на сей предметъ для сельскихъ обывателей.

Примѣчаніе 1. Для облегченія крестьянамъ всѣхъ наименованій способовъ покупки земли въ тѣхъ случаяхъ, когда владѣльцы земель пожелаютъ продать, а крестьяне пріобрѣсти оныя, учрежденъ Крестьянскій Поземельный Банкъ на основаніи правилъ, изложенныхъ въ Уставѣ Кредитномъ.

Примѣчаніе 2. Правила добровольнаго переселенія на казенныя земли сельскихъ обывателей и мѣщанъ не пользующихся по дѣйствующимъ законамъ правомъ водворенія на сихъ земляхъ при семъ приложены.

Примѣчаніе 3. Правила о перечисленіи лицъ, самовольно водворившихся въ цинской дачѣ Пермской губерніи при семъ приложены.

Правила о крестьянскихъ поземельныхъ товариществахъ, пріобрѣвшихъ земли съ содѣйствіемъ крестьянскаго поземельнаго банка ВЫСОЧАЙШЕ утверждены 30 мая 1888 г.; Инструкція же о порядкѣ примѣненія сихъ правилъ разослана Гг. Губернаторамъ при циркулярѣ М. В. Д. 16 мая 1889 *г., № 5723.*

М. В. Д., руководствуясь п. 4 прил. къ прим. ст. 47 Т. XI Уст. Кред., по прод. 1890 г., по силѣ коего надзоръ и руководство за правильностью дѣйствій сельскихъ сходовъ и старостъ по принятію необходимыхъ мѣръ къ исправному взносу слѣдующихъ Крестьянскому Банку платежей возлагается на Уѣздныя Съѣзды или Уѣздныя по крестьянскимъ дѣламъ Присутствія, предложилъ принять мѣры къ ознакомленію заемщиковъ Крестьянскаго Банка съ относящимися до ихъ правъ и обязанностей узаконеніями и озаботиться установленіемъ неослабнаго надзора за своевременнымъ принятіемъ сельскими обществами и товариществами установленныхъ помянутымъ приложеніемъ мѣръ, какъ по ходатайствамъ о льготахъ, вслѣдствіе неурожаевъ и тому подобныхъ бѣдствій, такъ и относительно своевременнаго созыва подлежащихъ общественныхъ и товарищескихъ сходовъ для раскладки причитающихся Банку платежей, взиманія ихъ съ плательщиковъ и учета дѣйствій избранныхъ ими должностныхъ лицъ—сельскихъ старостъ и выборныхъ въ товариществахъ. (Ц. М. В. Д. 1891 г. № 29).

Приложеніе къ ст. 33. Примѣч. 2.

Правила о добровольномъ переселеніи сельскихъ обывателей и мѣщанъ на казенныя земли и о порядкѣ перечисленія лицъ означенныхъ сословій, переселившихся въ прежнее время.

I. Относительно добровольнаго переселенія на казенныя земли сельскихъ обывателей и мѣщанъ, не пользующихся, по дѣйствующимъ законамъ, правомъ водворенія на сихъ земляхъ, постановлены слѣдующія правила:

1) Переселеніе допускается не иначе, какъ съ предварительнаго на то разрѣшенія Министерствъ Внутреннихъ Дѣлъ и Государственныхъ Имуществъ. Лица, предпринявшія переселеніе безъ сего разрѣшенія, возвращаются въ мѣста приписки распоряженіями административныхъ властей.

2) Означенное разрѣшеніе (ст. 1) выдается въ тѣхъ только случаяхъ, когда причины, вызвавшія ходатайство о переселеніи, признаны будутъ, упомянутыми въ статьѣ 1, Министрами заслуживающими уваженія и притомъ имѣются свободные участки казенной земли, предназначенной для заселенія переселенцами (ст. 6).

3) Просьбы о разрѣшеніи переселиться подаются, по мѣсту приписки, губернатору, который представляетъ ихъ въ Министерство Внутреннихъ Дѣлъ, вмѣстѣ со свѣдѣніями объ имущественномъ и хозяйственномъ положеніи просителей и съ заключеніемъ мѣстнаго губернскаго по крестьянскимъ дѣламъ присутствія. Министръ Внутреннихъ Дѣлъ сносится по такимъ ходатайствамъ съ Министромъ Государственныхъ Имуществъ и затѣмъ общее обоихъ Министровъ рѣшеніе сообщается подлежащему губернатору для объявленія просителямъ.

4) Въ просьбахъ о переселеніи дозволяется указывать тѣ мѣстности Имперіи, въ которыхъ просители преимущественно желали бы водвориться. Заявленія этого рода принимаются правительствомъ въ уваженіе въ той мѣрѣ, на сколько выполненіе ихъ признано будетъ удобнымъ и согласнымъ съ его видами.

5) Получившіе означенное въ статьѣ 1 разрѣшеніе, не обязаны испрашивать увольнительныхъ отъ своихъ обществъ приговоровъ.

6) Для водворенія лицъ, желающихъ переселиться, Министерству Государственныхъ Имуществъ предоставляется образовывать изъ состоящихъ въ его завѣдываніи казенныхъ земель въ Европейской Россіи, губерніяхъ Тобольской и Томской, равно какъ въ областяхъ Семирѣчинской, Акмолинской и Семипалатинской, особые участки, тамъ, гдѣ, по состоянію этихъ земель и мѣстнымъ сельскохозяйственнымъ условіямъ, нарѣзка такихъ участковъ признана будетъ возможною безъ ущерба для выгодъ казны.

7) Участки казенной земли, если образованіе ихъ окажется возможнымъ (ст. 6), отводятся по числу наличныхъ переселенцевъ мужскаго пола, въ размѣрѣ, опредѣляемомъ по соображеніи съ условіями земледѣлія и производительностью почвы въ избранной мѣстности.

8) Казенныя земли Европейской Россіи отводятся переселенцамъ, первоначально, во временное арендное пользованіе, по письменнымъ договорамъ, заключаемымъ на сроки отъ *шести* до *двѣнадцати* лѣтъ, а по прошествіи оныхъ —могутъ быть оставляемы за принимавшими ихъ лицами въ безсрочное пользованіе, на одинаковыхъ основаніяхъ съ бывшими государственными крестьянами тѣхъ мѣстностей. Въ губерніяхъ Томской и Тобольской, равно какъ въ областяхъ Семирѣчинской, Акмолинской и Семипалатинской, казенныя земли предоставляются переселенцамъ прямо въ постоянное (безсрочное) пользованіе, съ соблюденіемъ условій, на которыхъ такія же земли отдаются сибирскимъ крестьянамъ-старожиламъ, и съ выдачею притомъ особыхъ актовъ, въ коихъ означаются пространство и границы земельныхъ участковъ, а

также слѣдующіе за нихъ казнѣ платежи. Отведенные переселенцамъ участки, лица сіи не могутъ ни отчуждать, ни обременять долгами.

9) Казенныя земли предоставляются переселенцамъ или въ *общинное*, или въ *подворное* пользованіе. Первоначальное избраніе того или другаго порядка землевладѣнія зависитъ отъ самихъ переселенцевъ и опредѣляется приговоромъ подлежащаго сельскаго схода, постановленнымъ съ общаго согласія или по большинству голосовъ всѣхъ поселянъ, имѣющихъ право голоса на сходѣ, а тамъ, гдѣ переселенцы не образуютъ изъ себя отдѣльнаго сельскаго общества (ст. 16),—рѣшеніемъ, принятымъ единогласно или большинствомъ всѣхъ наличныхъ въ поселкѣ переселенцевъ мужскаго пола. Въ случаѣ установленія общиннаго пользованія землею переселенцы обязываются круговою другъ за друга порукою, въ исправномъ взносѣ всѣхъ слѣдующихъ съ нихъ въ казну сборовъ и наемной (арендной) платы за землю, а также земскихъ и общественныхъ повинностей. При подворномъ пользованіи землею, означенною порукою обезпечивается лишь исправное поступленіе государственныхъ сборовъ, земскихъ и общественныхъ повинностей, а взносъ наемной (арендной) платы за землю остается на личной каждаго домохозяина отвѣтственности.

10) Наемная плата за земли, отводимыя переселенцамъ въ предѣлахъ Европейской Россіи, не должна превышать выкупныхъ, безъ погасительной части, платежей, которые причитаются съ бывшихъ государственныхъ крестьянъ селеній, находящихся въ одинаковыхъ сельскохозяйственныхъ условіяхъ съ землями, отведенными переселенцамъ. Въ губерніяхъ Томской и Тобольской оброчная плата опредѣляется соразмѣрно съ подушною за землю податью, вносимою мѣстными крестьянами-старожилами, по переложенію ея на десятину земли. Въ областяхъ Семирѣчинской, Акмолинской и Семипалатинской наемная плата за землю опредѣляется особыми положеніями.

11. Переселенцы пользуются слѣдующими льготами: а) лица, освобожденныя въ Европейской Россіи отъ подушной подати, не облагаются ею при перечисленіи въ мѣстности, гдѣ подать сія существуетъ; б) всѣ вообще переселенцы освобождаются отъ причитающихся казнѣ всякаго рода сборовъ и арендныхъ платежей за отведенныя земли: въ Европейской Россіи—въ теченіи *двухъ* лѣтъ, а въ губерніяхъ Томской и Тобольской, равно какъ въ областяхъ Семирѣчинской, Акмолинской и Семипалатинской, въ теченіи *трехъ* лѣтъ, считая со дня новаго водворенія; въ послѣдующіе затѣмъ три года переселившіеся въ названныя губерніи и области облагаются упомянутыми сборами и

платежами въ половинномъ размѣрѣ; в) лицамъ, достигающимъ въ годъ переселенія призывнаго возраста, исполненіе воинской повинности отсрочивается: въ Европейской Россіи—на *два* года, а въ губерніяхъ Томской и Тобольской, равно какъ и въ областяхъ Семирѣчинской, Акмолинской и Семипалатинской на *три* года.

12) Переселенцы, по прибытіи на мѣста новаго водворенія, имѣютъ право воспользоваться ссудами на продовольствіе и обсѣмененіе полей, не ожидая окончательнаго ихъ перечисленія и на тѣхъ же основаніяхъ, какія установлены для мѣстныхъ крестьянъ.

13) Невыкупленные окончательно крестьянскіе надѣлы, освобождающіеся вслѣдствіе переселенія крестьянъ, остаются въ составѣ земель тѣхъ сельскихъ обществъ, къ которымъ переселенцы принадлежали. Вмѣстѣ съ тѣмъ, на эти общества переводятся какъ лежащіе на сихъ надѣлахъ выкупные платежи, такъ и всѣ недоимки въ казенныхъ, земскихъ и мірскихъ сборахъ, состоящія на выбывающихъ членахъ общества.

14) Продовольственныя недоимки, числящіяся на переселенцахъ въ размѣрѣ, не превышающемъ одной четверти ржи или пшеницы и получетверти овса или ячменя на каждую ревизскую душу, слагаются со счетовъ прежнихъ обществъ, обязанныхъ пополнить долги переселенцевъ, превышающіе этотъ размѣръ.

15) Въ мѣстностяхъ, гдѣ существуютъ общественные продовольственные запасы или замѣняющіе ихъ капиталы и взимаются, для образованія тѣхъ или другихъ, денежные или хлѣбные взносы, переселенцы образуютъ означенные запасы или капиталы по числу наличныхъ душъ, съ соблюденіемъ дѣйствующихъ въ каждой мѣстности правилъ какъ относительно порядка составленія сихъ обезпеченій, такъ и о размѣрахъ потребныхъ для того взносовъ (уст. народ. прод. ст. 35 примѣч. по прод. 1886 г.; 126, по своду, и примѣч. 1 по продод. 1886 г.; 128, по своду, и 584 по прод. 1886 г.).

16. Въ каждомъ переселенческомъ поселкѣ, состоящемъ не менѣе какъ изъ сорока наличныхъ душъ мужскаго пола, образуется отдѣльное сельское общество, на опредѣленныхъ законами основаніяхъ (свод. зак. т. I К, особ. прил. изд. 1876 г. I об. полож.). Если земля, на которой возникъ поселокъ, отведена на большее число переселенцевъ, то всѣ водворяющіеся въ семъ поселкѣ послѣ образованія въ немъ сельскаго общества, входятъ въ составъ послѣдняго, безъ испрошенія отъ него пріемныхъ приговоровъ. Мѣщане, водворяющіеся на казенныхъ земляхъ, перечисляются въ сельскіе обыватели.

17) Образуемыя переселенцами сельскія общества входятъ въ составъ существующихъ волостей или составляютъ особыя волости, на общемъ основаніи (св. зак. т. IX, особ. прил. изд. 1876 г., I, общ. пол.). Всѣ распоряженія относительно введенія въ поселенческихъ поселкахъ общественнаго и волостнаго устройствъ принадлежатъ: въ Европейской Россіи—губернскимъ по крестьянскимъ дѣламъ присутствіямъ, въ губерніяхъ Томской и Тобольской—губернскимъ совѣтамъ, по представленіямъ, въ обоихъ случаяхъ, завѣдывающимъ крестьянскимъ дѣломъ уѣздныхъ или окружныхъ учрежденій, а въ областяхъ Семирѣченской, Акмолинской и Семипалатинской—областнымъ правленіямъ, по представленіямъ уѣздной полиціи.

18) Дѣйствіе правилъ, изложенныхъ въ статьяхъ 16 и 17 отдѣла I настоящаго узаконенія, относительно образованія сельскихъ обществъ и волостей, распространить также на переселенцевъ, водворившихся на казенныхъ земляхъ по силѣ Высочайше утвержденнаго 10 іюля 1881 года положенія Комитета Министровъ.

19) Лица сельскаго состоянія и мѣщане переселившіеся, до времени изданія настоящаго закона, въ губерніи: Самарскую, Оренбургскую, Уфимскую, Тобольскую и Томскую, равно какъ въ области Семирѣченскую, Акмолинскую и Семипалатинскую, нынѣ же перечислить по мѣстамъ новаго водворенія, съ соблюденіемъ правилъ изложенныхъ въ слѣдующихъ (20—24) статьяхъ.

Примѣчаніе. ВЫСОЧАЙШЕ повелѣно предоставить Министрамъ Внутреннихъ Дѣлъ и Финансовъ, а въ тѣхъ случаяхъ, когда вопросъ о поземельномъ устройствѣ еще положительно не разрѣшенъ, и по соглашенію съ Министромъ Государственныхъ Имуществъ, право примѣнять правила статей 19—24 сего приложенія при перечисленіи лицъ, водворившихся въ прежнее время на казенныхъ земляхъ въ мѣстностяхъ, означенными статьями не предусмотрѣнныхъ.

20) Переселенцы, имѣющіе увольнительные приговоры или свидѣтельства отъ прежнихъ своихъ обществъ, перечисляются казенными палатами на основаніи сихъ документовъ. При этомъ истеченіе установленнаго статьею 139 общаго положенія о крестьянахъ шестимѣсячнаго срока со дня выдачи этихъ свидѣтельствъ не служитъ препятствіемъ къ перечисленію.

21) Относительно переселенцевъ, проживающихъ по паспортамъ просроченнымъ и безъ всякихъ видовъ, мѣстныя по крестьянскимъ дѣламъ учрежденія, а гдѣ ихъ нѣтъ—мѣстная полиція, входятъ предварительно въ сношеніе съ уѣздными по крестьянскимъ дѣламъ при-

сутствіями или съѣздами мировыхъ посредниковъ тѣхъ мѣстностей, откуда лица сіи прибыли, о высылкѣ имъ увольнительныхъ свидѣльствъ, вмѣстѣ со свѣдѣніями о всѣхъ числящихся на переселившихся казенныхъ земскихъ и мірскихъ недоимкахъ. Выдача такимъ лицамъ увольнительныхъ свидѣтельствъ для обществъ обязательна.

22) По полученіи означенныхъ документовъ (ст. 2) переселенцы, водворившіеся въ существующихъ сельскихъ обществахъ и получившіе отъ нихъ пріемные приговоры, перечисляются къ этимъ обществамъ, а живущіе отдѣльными хуторами на арендуемыхъ или купленныхъ земляхъ, или же въ городахъ, селахъ и деревняхъ, приписываются къ волостямъ или городамъ, среди коихъ проживаютъ, по принадлежности, безъ испрошенія пріемныхъ приговоровъ. Поселившіеся въ особыхъ, вновь возникшихъ переселенческихъ поселкахъ, могутъ просить объ образованіи отдѣльнаго сельскаго общества, какъ скоро въ поселкѣ будетъ не менѣе сорока наличныхъ душъ мужескаго пола.

23) Всѣ состоящія на перечисляемыхъ, по прежнимъ обществамъ, недоимки въ казенныхъ, земскихъ и мірскихъ сборахъ переводятся на переселенцевъ по мѣсту новаго водворенія съ освобожденіемъ прежнихъ обществъ отъ всякой за нихъ отвѣтственности и съ возложеніемъ ея непосредственно на самихъ переселенцевъ. Мірскія и земскія недоимки, по взысканіи съ переселенцевъ, обращаются по принадлежности за исключеніемъ той части недоимки въ продовольственныхъ запасахъ, которая соотвѣтствуетъ числу ревизскихъ душъ въ перечисляемыхъ семействахъ и подлежитъ обращенію въ продовольственные запасы по мѣсту новаго ихъ водворенія, со сложеніемъ со счетовъ прежнихъ обществъ.

24) Уплата переводимыхъ недоимокъ (ст. 23) можетъ, съ разрѣшенія Министра Финансовъ, быть разсрочена на время не свыше трехъ лѣтъ, сообразно съ платежными средствами перечисляемыхъ.

34. Сельское общество можетъ также, на основаніи общихъ законовъ, пріобрѣтать въ собственность движимыя и недвижимыя имущества. Землями, пріобрѣтенными въ собственность независимо отъ своего надѣла, общество можетъ распоряжаться по своему усмотрѣнію, раздѣлять ихъ между домохозяевами, и предоставлять каждому участокъ въ частную собственность, или оставлять сіи земли въ общемъ владѣніи всѣхъ домохозяевъ.

Примѣчаніе. Для производства ссудъ сельскимъ обществамъ крестьянъ арендаторовъ Оренбургской губерніи, на

пріобрѣтеніе въ собственность арендуемыхъ ими у частныхъ владѣльцевъ земель, изъ продовольственнаго капитала башкиръ Оренбургской губерніи, назначена опредѣленная сумма на основаніи особыхъ правилъ.

Землями, пріобрѣтенными сельскимъ обществомъ въ собственность независимо отъ своего надѣла, общество можетъ, на основаніи 34 ст. Общ. Пол., распоряжаться по своему усмотрѣнію и приговоры обществъ объ отобраніи таковой земли отъ одного изъ членовъ общества и предоставленія оной другому подлежатъ разсмотрѣнію мировыхъ крестьянскихъ учрежденій лишь въ отношеніи правильности ихъ составленія съ формальной стороны, а не по существу (Указъ Пр. Сен. по ч. д. Т.... губ. 10 іюля 1887 г. № 3290).

См. 30 и 31 ст. Полож. о Земск. Начал.

35. Право на участіе въ общемъ владѣніи собственностію, пріобрѣтенною обществомъ, каждый крестьянинъ отдѣльно, можетъ уступить постороннему лицу не иначе, какъ съ согласія міра.

При общинномъ пользованіи мірскою землею, отдача отдѣльнымъ крестьяниномъ домохозяиномъ находящагося въ его пользованіи земельнаго участка въ аренду, безъ согласія общества, другому лицу не можетъ лишать общество принадлежащаго ему права распоряженія мірскою землею; поэтому общество имѣетъ право передать означенный участокъ въ пользованіе другого домохозяина, не стѣсняясь договоромъ объ арендѣ, заключеннымъ прежнимъ домохозяиномъ того участка. (Указъ Пр. Сен. по ч. д. Т.... губ. 8 марта 1884 г. № 651).

Договоръ, заключенный крестьяниномъ безъ согласія общества, о сдачѣ земли въ аренду постороннему лицу не крестьянскаго сословія, съ правомъ арендатора возвести на той землѣ постройку, какъ несогласный съ 35 ст. Общ. Пол. и 164 ст. Пол. о вык., можетъ быть признанъ не дѣйствительнымъ (Ук. Пр. Сен. по ч. д. 1876 г. № 7070.)

36. Каждый членъ сельскаго общества можетъ требовать, чтобы изъ состава земли, пріобрѣтенной въ общественную собственность, былъ ему выдѣленъ въ частную собственность, участокъ, соразмѣрный съ долею его участія въ пріобрѣтеніи сей земли. Если такой выдѣлъ окажется неудобнымъ или невозможнымъ, то обществу предоставляется удовлетворить крестьянина, желающаго выдѣлиться, деньгами, по взаимному соглашенію, или по оцѣнкѣ.

Примѣчаніе. Разборъ могущихъ возникать въ сихъ случаяхъ споровъ предоставляется или Уѣздному по крестьянскимъ дѣламъ Присутствію или Уѣздному Мировому Съѣзду. (Ср. III Пол. Учр. Крест. ст. 1—133), *см. ст. 83 Пол. о Земск. Нач.*

Вслѣдствіе отказа сельскаго общества въ ходатайствѣ нѣсколькихъ домохозяевъ о выдѣлѣ имъ, на основаніи 36 ст. Общ. Пол., участковъ изъ состава земли, пріобрѣтенной обществомъ, Мировой Посредникъ, по предварительномъ принятіи мѣръ къ полюбовному соглашенію, и за недостиженіемъ соглашенія, произвелъ чрезъ землемѣра при довѣренныхъ отъ заинтересованныхъ сторонъ и при постороннихъ добросовѣстныхъ выдѣлъ означеннымъ домохозяевамъ соотвѣтственныхъ участковъ къ одному мѣсту. Протоколъ Мироваго Посредника о таковомъ выдѣлѣ участковъ былъ утвержденъ Мировымъ Съѣздомъ, и жалоба на Мировой Съѣздъ оставлена Губернскимъ по крестьянскимъ дѣламъ Присутствіемъ безъ уваженія. Правительствующій Сенатъ отказалъ въ жалобѣ, на постановленіе Губернскаго Присутствія, признавъ таковое правильнымъ. (У. П. С. по ч. д. 1875 г. № 768).

Дѣла и споры между обществомъ и отдѣльными крестьянами о выдѣлѣ послѣднимъ въ личную собственность участковъ изъ общиннаго владѣнія земель, пріобрѣтенныхъ обществомъ въ личную собственность, подлежатъ вѣдѣнію не судебныхъ мѣстъ, а Мир. Кр. Учр. (У. П. С. по ч. д. 1888 г. № 34 и 1886 г. № 1486.)

Право требовать выдѣла въ частную собственность участка изъ общиннаго владѣнія не относится до земель, поступившихъ крестьянамъ въ надѣлъ по выкупнымъ актамъ или владѣннымъ записямъ и не пріобрѣтенныхъ еще въ полную общественную собственность (ст. 25 Пол. о Государ. кр. и 159 ст. Пол. о Вык.) (Ук. Пр. Сен. по ч. д. 1886 г. № 1486 и 1886 г. № 1592).

37. Пріобрѣтенными въ собственность, на основаніи 11 и 12 статей сего Положенія, землями крестьянскаго надѣла и выкупленными усадьбами крестьяне пользуются и распоряжаются какъ своимъ достояніемъ, на правилахъ, изложенныхъ въ предыдущихъ статьяхъ (33, 34, 35 и 36), съ соблюденіемъ тѣхъ условій, на основаніи коихъ усадьбы и земли пріобрѣтены,

Примѣчаніе 1. О порядкѣ пользованія и распоряженія землями крестьянскаго надѣла, которыя будутъ пріобрѣтены крестьянами въ собственность съ пособіемъ отъ Правитель-

ства, излагаются подробныя Правила въ Положеніи о выкупѣ крестьянами усадебной осѣдлости и о содѣйствіи Правительства къ пріобрѣтенію ими въ собственность полевыхъ угодій.

Примѣчаніе 2. Правила о тяжебныхъ дѣлахъ относительно земель, включенныхъ въ надѣлы крестьянъ-собственниковъ, и о вознагражденіи постороннихъ лицъ, коимъ земли сіи будутъ причуждены, при семъ приложены.

Примѣчаніе 3. Правила о порядкѣ разрѣшенія разработки ископаемыхъ предметовъ на земляхъ, отведенныхъ въ надѣлъ крестьянамъ-собственникамъ, помѣщены въ приложеніи къ примѣчанію 2 статьи 162 Положенія о выкупѣ (II—Полож. о Выкуп., ст. 162, примѣч. 2).

Приложеніе къ ст. 37 (примѣч. 2).

О тяжебныхъ дѣлахъ относительно земель, включенныхъ въ надѣлы крестьянъ собственниковъ и о вознагражденіи постороннихъ лицъ, коимъ земли сіи будутъ присуждены.

Въ случаѣ спора, относительно вошедшихъ въ надѣлъ крестьянъ земель, со стороны лицъ постороннихъ, опредѣленіе гражданскихъ правъ крестьянъ на земли, а равно и всѣ распоряженія по предмету оставленія сихъ земель во владѣніи крестьянъ, предоставлены суду; обязанности же административныхъ учрежденій въ этихъ случаяхъ ограничены исключительно составленіемъ разчета суммы, причитающагося изъ казны вознагражденія и распоряженіемъ о выдачѣ кому слѣдуетъ этого вознагражденія; при чемъ административныя мѣста могутъ приступить къ симъ дѣйствіямъ не прежде, какъ когда судебныя рѣшенія переданы будутъ для исполненія въ Губ. Присутствіе самими судебными установленіями, постановившими означенныя рѣшенія (Ук. Пр. Сен. по ч. д. 1888 г. № 74).

1. Земли крестьянскаго надѣла, отведенныя по уставнымъ грамотамъ въ постоянное пользованіе крестьянъ и пріобрѣтенныя ими въ собственность на основаніи Положеній о сельскомъ состояніи, не могутъ быть отъ нихъ отчуждаемы по искамъ, предъявленнымъ сторонними лицами къ прежнимъ владѣльцамъ, отъ коихъ земли тѣ поступили въ надѣлъ кре-

стьянъ. Въ тѣхъ случаяхъ, когда по судебному рѣшенію право на землю крестьянскаго надѣла будетъ признано за постороннимъ лицомъ, земля, какъ собственность крестьянъ, остается, по прежнему, въ ихъ надѣлѣ, а означенному лицу предоставляется право на полученіе съ того помѣщика, отъ котораго земля эта перешла въ собственность крестьянъ, вознагражденія въ размѣрѣ выкупной суммы, опредѣленной по капитализаціи изъ шести процентовъ, причитающейся на сію землю, на основаніи Положенія о крестьянахъ, денежной повинности.

2. Если по спору постороннихъ лицъ о казенныхъ земляхъ, вошедшихъ по владѣннымъ записямъ въ надѣлъ крестьянъ-собственниковъ изъ бывшихъ государственныхъ крестьянъ, судебнымъ рѣшеніемъ будетъ признано за постороннимъ лицомъ право на спорную землю, то земля, сія остается во владѣніи крестьянъ собственниковъ, а постороннему лицу выдается изъ казны вознагражденіе въ размѣрѣ суммы, исчисленной по капитализаціи изъ пяти процентовъ количества государственной оброчной подати, на означенную землю причитающейся. См. выше ст. 8 (прим. 1, прилож. II ст. 2 примѣч.)

3. Правила 3 мая 1871 г. о порядкѣ производства дѣлъ, касающихся принадлежащихъ крестьянамъ-собственникамъ изъ бывшихъ государственныхъ крестьянъ земель, вошедшихъ во владѣнныя записи, примѣняются и къ производству исковыхъ и спорныхъ дѣлъ о земляхъ, включенныхъ въ люстраціонные акты, выданные крестьянамъ-собственникамъ изъ бывшихъ государственныхъ крестьянъ въ девяти западныхъ губерніяхъ, съ тѣмъ, что во 1), въ случаѣ присужденія судомъ по такимъ спорамъ права на земли стороннимъ лицамъ, земли сіи, какъ собственность крестьянъ, остаются въ ихъ владѣніи, стороннее же лицо получаетъ отъ казны вознагражденіе въ размѣрѣ суммы, исчисленной соотвѣтственно причитающимся съ той земли выкупнымъ платежамъ, принимая сіи послѣдніе за пять съ половиною процентовъ капитала; 2) исчисленіе суммы для уменьшенія окладовъ выкупныхъ платежей, въ случаяхъ опредѣленныхъ, дѣлается по капитализаціи изъ пяти съ половиною процентовъ означенныхъ платежей; погашеніе же выкупныхъ платежей въ случаѣ, опредѣленномъ 12 статьею тѣхъ же правилъ, произво-

дится съ соблюденіемъ статьи 3 правилъ 23 Ноября 1870 г. о мѣрахъ къ обезпеченію поступленія государственной оброчной подати при продажѣ и раздробленіи бывшими государственными крестьянами земель ихъ надѣла и условій, установленныхъ статьею 9 правилъ 16 Мая 1867 г. о поземельномъ устройствѣ государственныхъ крестьянъ въ девяти западныхъ губерніяхъ. См. выше ст. 8 (прим. 1, прилож. II ст. 2 прим.).

4. Установленный статьями 1—3 сего приложенія порядокъ исполненія судебныхъ рѣшеній, по коимъ отсуждены въ пользу посторонихъ лицъ земли изъ крестьянскихъ надѣловъ, отведенныхъ имъ по выкупнымъ договорамъ, владѣнным записямъ, а также выкупнымъ и люстраціоннымъ актамъ, долженъ быть примѣняемъ ко всѣмъ таковымъ рѣшеніямъ окончательно не исполненнымъ до обнародованія правилъ сего приложенія, хотя бы судебныя рѣшенія состоялись и до изданія оныхъ.

5. Въ тѣхъ случаяхъ, когда судебными рѣшеніями отсуждаются земли надѣла крестьянъ — собственниковъ изъ бывшихъ государственныхъ крестьянъ, долженъ быть соблюдаемъ слѣдующій порядокъ. 1) Рѣшенія сіи передаются постановившими оныя судебными учрежденіями, для исполненія, мѣстнымъ Губернскимъ по крестьянскимъ дѣламъ Присутствіямъ. 2) Губернское Присутствіе составляетъ разсчетъ о суммѣ причитающагося на основаніи правилъ сего приложенія изъ казны вознагражденія за отчуждаемую изъ крестьянскаго надѣла землю и разсчетъ этотъ представляетъ Министру Финансовъ вмѣстѣ съ судебнымъ рѣшеніемъ и документами, по коимъ предоставлены крестьянамъ надѣлы, т. е. владѣнными записями, люстраціонными актами и др. 3) Утвержденіе исчисленнаго на семъ основаніи размѣра вознагражденія въ каждомъ отдѣльномъ случаѣ и распоряженіе о выдачѣ онаго предоставляется Министру Финансовъ, для чего потребный на этотъ предметъ кредитъ вносится имъ по соглашенію съ Государственнымъ Контролеромъ въ Финансовую смѣту Департамента Государственнаго Казначейства.

38. Въ порядкѣ наслѣдованія имуществомъ крестьянамъ дозволяется руководствоваться мѣстными своими обычаями.

См. ст. 25 Вр. Пр. о Вол. Судѣ.

С.С.С.Р.

Въ случаѣ спора относительно правъ наслѣдованія по мѣстному обычаю, существованіе такого обычая, на которомъ наслѣдникъ основываетъ свое право, должно быть доказано (Ук. Пр. Сен. по ч. д. 1877 г. № 4420).

Мѣстный обычай въ порядкѣ наслѣдованія можетъ примѣняться, хотя бы онъ и противорѣчилъ существующему въ X т. 1 ч. положительному закону о наслѣдствѣ (Рѣш. Гражд. Кас. Деп. 1882 года № 225 и 1873 г. № 1507).

Усыновленіе у крестьянъ совершается простою приписною къ семейству и даетъ всѣ права наслѣдованія; поэтому въ крестьянскомъ быту и при незаконнорожденности нѣтъ основанія лишать наслѣдства; при существованіи же брака для признанія незаконнорожденія долженъ быть судебный приговоръ, а не одно метрическое свидѣтельство (Ук. Пр. Сен. по ч. д. Т... г. 11 марта 1888 г. № 1079).

Существованіе того или другого обычая въ порядкѣ наслѣдованія можетъ быть удостовѣрено приговоромъ общества, но такой приговоръ не рѣшаетъ по существу имущественнаго спора, а можетъ быть преставленъ суду, отъ котораго зависитъ оцѣнка такого удостовѣренія, какъ и всякаго другого документа по существу, и которому стороны могутъ сдѣлать возраженія противъ документа (Ук. Пр. Сен. по ч. д. 1887 г. № 3365).

Рѣшеніе спора между обществомъ и наслѣдниками умершаго крестьянина о признаніи усадебной земли наслѣдственною, или вымороченною и поступившею въ распоряженіе общества, зависитъ отъ суда (Ук. Пр. Сен. по ч. д. 1884 г. № 5347).

39. Имущество, оставшееся послѣ крестьянъ умершихъ безъ наслѣдниковъ (выморочное), поступаетъ въ пользу того сельскаго общества, въ предѣлахъ коего имущество сіе находится.

Домохозяинъ, не желающій пользоваться надѣломъ, на передачу своего надѣла обществу не обязанъ испрашивать согласія членовъ своей семьи (Ук. Пр. С. по ч. д. Т. г. 13 сентября 1885 г. № 3857).

Подлежащими распоряженію общества считаются, наравнѣ съ выморочными, и такіе земельные участки, владѣльцы коихъ высланы въ Сибирь, при отсутствіи на лицо законныхъ у нихъ наслѣдниковъ, или при отказѣ наслѣдниковъ отъ принятія наслѣдственнаго земельнаго участка и добровольной передачѣ ими участка обществу (Ук. Пр. С. по ч. д. 1878 г. № 3720).

РАЗДѢЛЪ ВТОРОЙ

Объ устройствѣ сельскихъ обществъ и волостей и общественнаго ихъ управленія.

ГЛАВА ПЕРВАЯ.

Объ образованіи сельскихъ обществъ и волостей.

40. Сельское общество составлено изъ крестьянъ, водворенныхъ на землѣ одного помѣщика: оно можетъ состоять либо изъ цѣлаго селенія (села или деревни), либо изъ одной части разнопомѣстнаго селенія, либо изъ нѣсколькихъ мелкихъ по возможности смежныхъ и, во всякомъ случаѣ, ближайшихъ между собою поселковъ (какъ-то: выселковъ, починковъ, хуторовъ, застѣнковъ, односелій или отдѣльныхъ дворовъ и т. п.), пользующихся всѣми угодьями, или нѣкоторыми изъ нихъ сообща, или же имѣющихъ другія общія хозяйственныя выгоды.

Примѣчаніе 1. Правила для водворенія въ Оренбургской Уфимской и Самарской губерніяхъ прибывшихъ туда изъ другихъ губерній переселенцевъ при семъ приложены. Порядокъ и условія поселенія въ Амурской области опредѣляются особыми правилами.

Примѣчаніе 2. Министрамъ Внутреннихъ Дѣлъ и Финансовъ предоставляется установить, по взаимному ихъ соглашенію, облегчительный порядокъ для образованія изъ переселенческихъ товариществъ крестьянъ, пріобрѣвшихъ землю съ содѣйствіемъ крестьянскаго Поземельнаго Банка, новыхъ сельскихъ обществъ, а равно для присоединенія поселеній означенныхъ товариществъ къ существующимъ сельскимъ обществамъ, примѣнительно къ 40 ст. сего Положе-

нія и правиламъ для водворенія въ Оренбургской и Уфимской губерніяхъ прибывшихъ туда изъ другихъ губерній переселенцевъ (ст. 40, прил. по пр. 1886 г.)

Членъ крестьянскаго общества, возведенный изъ крестьянскаго въ другое неподатное сословіе, долженъ тѣмъ самымъ лишиться права на участіе въ пользованіи общественною собственностью того сельскаго общества, къ коему онъ прежде принадлежалъ, въ томъ числѣ и права на участіе въ пользованіи мірскою землею (Ук. Пр. С. по ч. д. 1888 г. № 75).

Приложеніе къ ст. 40-й (примѣч.)

Правила для водворенія въ Самарской, Оренбургской и Уфимской губерніяхъ прибывшихъ туда изъ другихъ губерній переселенцевъ.

I. Для губерній Оренбургской и Уфимской.

1) На свободныхъ казенныхъ земляхъ губерній Оренбургской и Уфимской могутъ быть водворяемы изъ числа переселенцевъ: 1) всѣ тѣ лица, кои имѣютъ право на сіе водвореніе по существующимъ узаконеніямъ; 2) безземельные крестьяне, не воспользовавшіеся надѣломъ по уставнымъ грамотамъ и владѣннымъ записямъ; 3) бывшіе помѣщичьи крестьяне, принадлежащіе къ обществамъ, получившимъ въ даръ одну четвертую часть высшаго или указнаго надѣла; 4) бывшіе государственные крестьяне, получившіе увольненіе изъ своихъ обществъ до выдачи онымъ владѣнныхъ записей; 5) изъ прочихъ, за тѣмъ, переселенцевъ тѣ, кои, быв. уволены законнымъ порядкомъ изъ прежнихъ своихъ обществъ, прибыли въ Оренбургскій край до обнародованія сихъ правилъ.

2. Тѣмъ переселенцамъ, кои, по статьѣ 1 сего приложенія, не имѣютъ права водворенія на казенныхъ земляхъ, но которые, проживая въ Оренбургскомъ краѣ по увольнительнымъ свидѣтельствамъ или по срочнымъ паспортамъ, на земляхъ, купленныхъ или нанимаемыхъ у башкиръ и другихъ частныхъ владѣльцевъ съ устройствомъ тамъ усадебной осѣдлости, пожелали бы окончательно тамъ водвориться, предоставляется право причислиться къ ближайшей волости безъ испрошенія пріемнаго приговора волостнаго схода, или же составить отдѣльныя изъ себя сельскія общества на основаніяхъ, указанныхъ ниже въ статьяхъ 3 и 4.

3. Составленіе отдѣльныхъ сельскихъ обществъ предоставляется тѣмъ изъ указанныхъ въ ст. 2 сего приложенія переселенцамъ, кои: или пріобрѣтутъ въ собственность участокъ земли не менѣе одной четвертой части высшаго (или указнаго) на каждую душу надѣла, установленнаго Мѣстными Положеніями для той мѣстности, гдѣ они проживаютъ, или содержатъ въ кортомѣ, по письменнымъ съ собственниками земли договорамъ, не менѣе какъ на двѣнадцать лѣтъ, участокъ земли, составляющій на каждую душу не менѣе одного высшаго, либо указнаго надѣла, съ тѣмъ, чтобы вновь образуемое сельское общество состояло не менѣе, какъ изъ сорока мужскаго пола душъ.

4. Желающіе образовать, на указанныхъ въ ст. 3 сего приложенія основаніяхъ, отдѣльное сельское общество, представляютъ, чрезъ Уѣздное по крестьянскимъ дѣламъ Присутствіе или Мироваго Посредника (въ тѣхъ мѣстностяхъ, гдѣ должности Мировыхъ Посредниковъ не упразднены,) въ Губернское Присутствіе: 1) купчую о пріобрѣтеніи земли крѣпость или договоръ о наймѣ земли, и 2) общій всѣхъ желающихъ образовать отдѣльное общество домохозяевъ приговоръ по сему предмету. Губернское Присутствіе, по разсмотрѣніи означенныхъ документовъ, дѣлаетъ распоряженіе объ образованіи сельскаго общества и общественнаго въ оному управленія на основаніи правилъ Общаго Положенія о крестьянахъ.

5. Тѣ изъ причисляющихся къ ближайшей волости или образующихъ отдѣльное общество переселенцевъ, кои имѣютъ отъ прежнихъ своихъ обществъ увольнительные приговоры, либо свидѣтельства, перечисляются Казенною Палатою по новому мѣсту водворенія на основаніи сихъ документовъ. Для таковаго же перечисленія переселенцевъ, прибывшихъ въ Оренбургской край по срочнымъ паспортамъ, Оренбургское или Уфимское Губернское по крестьянскимъ дѣламъ Присутствіе входитъ предварительно въ сношеніе съ Губернскими Присутствіями тѣхъ губерній, откуда прибыли переселенцы, о высылкѣ имъ, на законномъ основаніи, увольнительныхъ свидѣтельствъ, при чемъ состоящія на переселенцѣ по прежнему обществу недоимки въ казенныхъ податяхъ

и сборахъ зачисляются долгомъ на переселенцѣ, а прежнее общество освобождается отъ всякой за него отвѣтственности.

6. Крестьянамъ, получившимъ разрѣшеніе на переселеніе въ Сибирскія губерніи и области, но за истощеніемъ средствъ къ дальнѣйшему слѣдованію остановившимся въ Оренбургскомъ краѣ и не имѣющимъ осѣдлости, предоставляется въ шестимѣсячный со дня обнародованія сихъ правилъ срокъ приписаться, съ соблюденіемъ установленныхъ правилъ, къ мѣстнымъ сельскимъ, либо городскимъ обществамъ или къ волостямъ, съ тѣмъ, что если они въ назначенный срокъ никуда не припишутся, то причисляются, по распоряженію начальства, къ тѣмъ городамъ и волостямъ, въ предѣлахъ коихъ они проживаютъ. Такимъ же порядкомъ должно поступать и съ тѣми изъ подобныхъ переселенцевъ, которые прибудутъ въ Оренбургскій край послѣ обнародованія сихъ правилъ, при чемъ шестимѣсячный срокъ должно считать со дня заявленія ими о желаніи остаться на жительствѣ въ томъ краѣ.

II. Для Самарской губерніи.

1) Тѣмъ изъ переселившихся въ Самарскую губернію крестьянамъ другихъ губерній, которые, проживая тамъ по увольнительнымъ свидѣтельствамъ, или по срочнымъ паспортамъ на нанимаемыхъ ими удѣльныхъ земляхъ съ устройствомъ на нихъ и усадебной осѣдлости, пожелали бы окончательно водвориться въ Самарской губерніи, предоставляется право причислиться къ ближайшей волости, безъ испрошенія пріемнаго приговора Волостнаго схода, или же составить отдѣльныя изъ себя сельскія общества на основаніяхъ, изложенныхъ въ нижеслѣдующихъ статьяхъ.

2) Составленіе отдѣльныхъ сельскихъ обществъ предоставляется тѣмъ изъ указанныхъ выше переселенцевъ, которые содержатъ въ кортомѣ, по письменнымъ съ удѣльнымъ вѣдомствомъ договорамъ, срокомъ не менѣе двѣнадцати лѣтъ, участокъ земли, составляющій на каждую мужскаго пола душу не менѣе одного высшаго, либо указаннаго надѣла установленнаго для той мѣстности, гдѣ переселенцы проживаютъ,

мѣстными Положеніями, съ соблюденіемъ при томъ того условія, чтобы вновь образуемое общество состояло не менѣе чѣмъ изъ сорока мужскаго пола душъ.

3) Желающіе образовать, на указанныхъ въ предшедшей (2) статьѣ основаніяхъ, отдѣльное сельское общество, представляютъ, чрезъ Уѣздное по крестьянскимъ дѣламъ Присутствіе, въ Губернское Присутствіе договоръ о наймѣ земли и общій всѣхъ желающихъ образовать отдѣльное общество домохозяевъ приговоръ по сему предмету. Губернское Присутствіе, по разсмотрѣніи означенныхъ документовъ, дѣлаетъ распоряженіе объ образованіи сельскаго общества и общественнаго въ оном управленія на основаніи правилъ Общаго Положенія о крестьянахъ.

4) Тѣ изъ причисляющихся къ ближайшей волости или образующихъ отдѣльныя общества переселенцевъ, кои имѣютъ отъ прежнихъ своихъ обществъ увольнительные приговоры, либо свидѣтельства, перечисляются Самарскою Казенною Палатою по новому мѣсту водворенія на основаніи сихъ документовъ. Для таковаго же перечисленія переселенцевъ, прибывшихъ въ Самарскую губернію по срочнымъ паспортамъ, Самарское Губернское по крестьянскимъ дѣламъ Присутствіе входитъ предварительно въ сношеніе съ Губернскими Присутствіями тѣхъ губерній, откуда прибыли переселенцы, о высылкѣ имъ, на законномъ основаніи, увольнительныхъ свидѣтельствъ, при чемъ состоящія на переселенцѣ по прежнему обществу недоимки въ казенныхъ податяхъ и сборахъ зачисляются долгомъ на переселенцѣ, а прежнее общество освобождается отъ всякой за него отвѣтственности.

Министерство Финансовъ увѣдомило М. В. Д. что одна изъ Казенныхъ Палатъ, встрѣтивъ сомнѣніе при примѣненіи Отд. III закона 13 іюля 1889 г., просила разъяснить:

1) слѣдуетъ ли относить къ числу недоимокъ, переводимыхъ на лицъ, пересилившихся въ прежнее время и нынѣ на основаніи Отдѣла III закона 13 Іюля 1889 г. перечисляемыхъ по мѣсту новаго водворенія, половину капитальнаго по выкупной ссудѣ долга за участки, бывшіе въ пользованіи перечисляемыхъ, на точномъ основаніи ст. 173 Пол. Вык.;

2) не можетъ ли служить препятствіемъ къ перечисленію переселенцевъ по новому мѣсту жительства на основаніи Отд. III закона 13 Іюля 1889 г. заявленное въ выдаваемыхъ имъ увольнительныхъ свидѣтельствахъ несогласіе родителей изъ прежнихъ обществъ.

Въ разъясненіе этихъ вопросовъ Министерство Финансовъ предполагало циркулярно преподать Казеннымъ Палатамъ слѣдующія указанія:

1) уплата долга по выкупной ссудѣ должна всецѣло лежать на обязанности сельскихъ обществъ, въ распоряженіи коихъ остаются надѣлы перечисляемыхъ по III Отдѣлу закона 13 Іюля 1889 г., потому что закономъ 13 Іюля установленъ особый порядокъ для перечисленія лицъ переселившихся въ поименованныя въ немъ губерніи въ прежнее время, а на основаніи ст. 2 и 4 Отдѣла III упомянутаго закона на перечисляемыхъ должны переводиться лишь всѣ состоящія на нихъ по прежнимъ обществамъ недоимки казенныхъ, земскихъ и мірскихъ *сборовъ*, при чемъ выдача увольнительныхъ свидѣтельствъ обязательна для сельскихъ обществъ;

2) несогласіе родителей переселенцевъ не можетъ служить препятствіемъ къ перечисленію въ мѣста ихъ переселенія въ виду того, что, согласно 2 ст. Отд. III закона 13 Іюля 1889 г., для сельскихъ обществъ обязательна выдача увольнительныхъ свидѣтельствъ лицамъ, переселившимся въ прежнее время въ поименованныя въ этомъ отдѣлѣ мѣстности, и что перечисленіе подобныхъ переселенцевъ по новому мѣсту ихъ водворенія производится по распоряженію Правительства.

Сообщая о вышеизложенныхъ предположеніяхъ своихъ, Министерство Финансовъ проситъ, въ случаѣ согласія Министерства Внутреннихъ Дѣлъ съ приведенными имъ указаніями, о преподаніи ихъ въ руководство подлежащимъ учрежденіямъ его вѣдомства.

Вслѣдствіе сего и соглашаясь съ упомянутыми разъясненіями Министерства Финансовъ, М. В. Д. сообщило ихъ Г.г. губернаторамъ, для надлежащаго въ потребныхъ случаяхъ руководства, присовокупивъ, что разъясненіе заключающееся во 2 пунктѣ, не должно быть примѣняемо къ неотдѣленнымъ сыновьямъ, вновь ходатайствующимъ о переселеніи на основаніи закона 13 Іюля 1889 г. (Цирк. М. В. Д. 1 Іюля 1891 г. № 22).

Одна изъ Казенныхъ Палатъ вошла въ Министерство Внутреннихъ Дѣлъ съ представленіемъ по вопросу о томъ, могутъ ли подлежать сложенію, по безнадежности къ поступленію, въ указанномъ

въ ст. 391 и 392 Общ. Сч. Уст. т. VIII, ч. 2, изд. 1857 г., порядкѣ, недоимки, накопившіяся по прежнимъ обществамъ на переселенцахъ, перечисленныхъ на основаніи отдѣла III закона 13 Іюля 1889 г., въ случаѣ несостоятельности послѣднихъ, удостовѣренной актомъ полиціи или волостнаго правленія.

Вслѣдствіе сего, имѣя въ виду, что числящіяся за переселенцами по прежнимъ обществамъ недоимки переводятся долгомъ лично на каждаго переселенца, безъ всякой отвѣтственности новаго общества, а также, что отдѣлъ III закона 13 Іюля 1889 г. допускаетъ лишь разсрочку переводимыхъ недоимокъ, при чемъ ходатайства о разсрочкѣ, по общему правилу, должны быть представляемы въ Министерство Финансовъ по разсмотрѣніи ихъ въ Губернскихъ Присутствіяхъ, Министерство Финансовъ, по соглашенію съ Министерствомъ Внутреннихъ Дѣлъ, разъяснило циркулярно Казеннымъ Палатамъ, что, въ случаѣ несостоятельности переселившихся крестьянъ къ единовременной уплатѣ переводимыхъ на нихъ изъ прежнихъ мѣстъ приписки недоимокъ, первопачально должна быть представлена имъ вышеупомянутая разсрочка: при недостаточности же такой льготы и полной невозможности для переселенцевъ пополнить числящіяся на нихъ недоимки, эти послѣднія могутъ быть признаны безнадежными къ поступленію соглашеніемъ Министерствъ Внутреннихъ Дѣлъ и Финансовъ по представленію о томъ мѣстнаго начальства и по всестороннемъ разсмотрѣніи этого вопроса Губернскимъ Присутствіемъ. (Цирк. М. В. Д. 4 Іюня 1891 г. № 29).

Земскій Отдѣлъ Министерства Внутреннихъ Дѣлъ, въ виду необходимости имѣть, при разрѣшеніи ходатайствъ о переселеніи на казенныя земли, полныя и однообразныя свѣдѣнія объ экономическомъ положеніи просителей, препроводилъ при отношеніи къ г. губернатору, отъ 25 октября за № 12808, форму для собранія подобныхъ свѣдѣній, принятую уже по нѣкоторымъ губерніямъ и оказавшуюся на практикѣ вполнѣ удобною для руководства какъ лицъ и учрежденій, собирающихъ означенныя выше свѣдѣнія, такъ и Губернскаго Присутствія.

Въ цирк. М. В. Д. 13 сентября 1890 г. № 34 сообщены указанія о порядкѣ предоставленія переселенцамъ права проѣзда по желѣзнымъ дорогамъ по удешевленному тарифу съ приложеніемъ разсчета стоимости проѣзда по переселенческому тарифу и краткихъ схематическихъ маршрутовъ.

Въ дополненіе къ сему въ циркулярѣ 24 декабря 1890 г. за № 48 сообщены нѣкоторыя разъясненія по возникшимъ на практикѣ вопросамъ о порядкѣ выдачи свидѣтельствъ на проѣздъ по переселенческому тарифу и о формѣ сихъ свидѣтельствъ.

О точномъ выполненіи сихъ двухъ циркуляровъ подтверждено М. В. Д. въ 1892 году. По соглашенію М. В. Д. съ Министрами Императорскаго Двора и Удѣловъ и Государственныхъ Имуществъ временно пріостановлено разрѣшеніе переселеній какъ на казенныя земли, такъ и на земли кабинета ЕГО ИМПЕРАТОРСКАГО ВЕЛИЧЕСТВА и предложено принять всѣ мѣры къ предупрежденію самовольнаго переселенія крестьянъ; при этомъ указано на необходимость воспрещенія выдачи паспортовъ тѣмъ изъ нихъ, которые, подъ видомъ отлучекъ на заработки, предпримутъ такое переселеніе, и наблюденія за тѣмъ, чтобы они не распродавали своего имущества (цирк. М. В. Д. 6 марта 1891 г. № 11 и 20 іюля 1892 г. № 36).

41. Крестьяне имѣній, въ коихъ числится не болѣе двадцати ревизскихъ мужскаго пола душъ, если крестьяне эти живутъ въ селеніи, принадлежащемъ разнымъ владѣльцамъ, или хотя и въ отдѣльныхъ разнопомѣстныхъ поселкахъ, но не въ дальнемъ одни отъ другихъ разстояніи, соединены въ одно сельское общество, либо присоединены къ другимъ обществамъ, съ согласія сихъ послѣднихъ.

Примѣчаніе. Мелкія части разнопомѣстныхъ селеній, а также отдѣльныя мелкія селенія разныхъ владѣльцевъ могутъ быть, въ примѣненіе къ предшедшимъ статьямъ (ст. 40 и 41), соединяемы въ одно сельское общество или присоединяемы къ другому сельскому обществу, хотя бы заключали въ себѣ каждое и болѣе двадцати душъ, если находятся не въ дальнемъ одни отъ другихъ разстояніи и пользуются нѣкоторыми угодьями сообща, или же имѣютъ другія общія хозяйственныя выгоды, какъ, напримѣръ, общія пастбища, выгоны, водопои, общее пользованіе топливомъ, общій наемъ пастуха и т. п. Для такого соединенія крестьяне всѣхъ соединяющихся частей должны составлять мірскіе приговоры. Приговоры сіи представляются Мировому Посреднику (ср. III—пол. учр. крест., ст. 1—133), который, по истребованіи отзывовъ отъ владѣльцевъ, если обязательныя отношенія еще не прекращены, вноситъ дѣло на окончательное утвержденіе Губернскаго Присутствія. *См. 2 п. 32 ст. Пол. о Земск. Нач.*

42. Волости образованы изъ состоящихъ въ одномъ уѣздѣ и, по возможности, смежныхъ сельскихъ обществъ. При соединеніи въ волости сельскія общества не раздробляются.

Примѣчаніе 1. Министру Внутреннихъ Дѣлъ предоставлено, въ случаѣ представленія мѣстныхъ начальствъ объ измѣненіи раздѣленія уѣздовъ на станы, въ видахъ лучшаго устройства волостей временно-обязанныхъ крестьянъ, разрѣшать такія представленія установленнымъ для того порядкомъ.

Примѣчаніе 2. Въ составъ мѣстныхъ волостей включаются устроенныя крестьянскими поземельными товариществами, пріобрѣвшими земли съ содѣйствіемъ Крестьянскаго поземельнаго Банка, новыя поселенія, до образованія изъ членовъ переселенческихъ товариществъ новыхъ сельскихъ обществъ или приписки ихъ къ существующимъ сельскимъ обществамъ.

43. Для волости полагается наименьшее число жителей около трехъ сотъ ревизскихъ мужескаго пола душъ, а наибольшее около двухъ тысячъ. Наибольшее разстояніе отдаленнѣйшихъ селеній волости отъ средоточія управленія оной полагается около двѣнадцати верстъ.

Примѣчаніе. Въ тѣхъ мѣстностяхъ, гдѣ по малому населенію, не найдется, на опредѣленномъ въ этой статьѣ протяженіи, трехъ сотъ душъ крестьянъ, или гдѣ, на оборотъ, на незначительномъ разстояніи сосредоточено населеніе свыше двухъ тысячъ душъ, допускаются отступленія отъ выше указаннаго правила, съ разрѣшенія Начальниковъ губерній.

44. При образованіи волостей принимается въ соображеніе нынѣшнее раздѣленіе на приходы, т. е., изъ каждаго прихода образуется волость, если только приходъ соотвѣтствуетъ условіямъ, въ предыдущей статьѣ постановленнымъ. При малочисленности прихода соединяются въ одну волость два или нѣсколько приходовъ; но при семъ приходы не раздробляются.

Примѣчаніе. Допускаются, съ разрѣшенія Начальника губерніи, отступленіе отъ изложенныхъ выше правилъ только въ тѣхъ случаяхъ, когда, по мѣстнымъ обстоятельствамъ, встрѣтится особое затрудненіе въ соблюденіи оныхъ.

45. Значительное селеніе, хотя бы оно превышало высшій размѣръ числа душъ, назначенный для волости, и состояло изъ нѣсколькихъ приходовъ и нѣсколькихъ сельскихъ обществъ, составляетъ, во всякомъ случаѣ, одну волость.

Къ ст. 43—45 объ измѣненіяхъ въ составѣ волостей. Циркуляромъ Министерства Внутреннихъ Дѣлъ 21 іюля 1863 года № 13 разъяснено, что дѣла объ измѣненіи состава волостей должны производиться примѣняясь къ порядку, опредѣленному для первональнаго образованія волостей, а именно: перечисленіе селеній изъ одной волости въ другую разрѣшается Губернскимъ Присутствіемъ, по истребованіи и соображеніи отзывовъ помѣщиковъ и крестьянъ и заключенія Мирового посредника; о сдѣланномъ измѣненіи Присутствіе каждый разъ извѣщаетъ Министерство Внутреннихъ Дѣлъ и Казенную Палату.

Измѣненія въ составѣ волостей должны быть приводимы въ исполненіе съ начала слѣдующаго года, такъ чтобы Казенныя Палаты и Казначейства могли заготовлять складные листы и разсчетныя тетради по новому уже распредѣленію волостей и обществъ (цирк. М. В. Д. 30 мая 1875 года).

ГЛАВА ВТОРАЯ.

О сельскомъ общественномъ управленіи.

46. Сельское общественное управленіе составляютъ:

1) Сельскій сходъ;

2) Сельскій староста;

3) Общества, кои найдутъ то необходимымъ, могутъ имѣть: особыхъ сборщиковъ податей, смотрителей хлѣбныхъ магазиновъ, училищъ и больницъ; лѣсныхъ и полевыхъ сторожей; сельскихъ писарей и т. п.

ОТДѢЛЕНІЕ ПЕРВОЕ.

О сельскихъ сходахъ.

47. Сельскій сходъ составляется изъ крестьянъ-домохозяевъ, принадлежащихъ къ составу сельскаго общества, и, кромѣ того, изъ всѣхъ назначенныхъ по выбору сельскихъ

должностныхъ лицъ. Не воспрещается домохозяину, въ случаѣ отлучки, болѣзни и вообще невозможности лично явиться на сходъ, присылать вмѣсто себя кого либо изъ членовъ своего семейства; съ дворовъ же многотягольныхъ дозволяется присылать на сходъ двухъ или болѣе крестьянъ, если сіе согласно съ мѣстнымъ обычаемъ.

Примѣчаніе 1. Въ сельскихъ сходахъ участвуютъ и тѣ крестьяне, которые пріобрѣли свои участки въ собственность (крестьяне-собственники); они подаютъ голосъ на сходахъ по всѣмъ, до нихъ касающимся, дѣламъ, какъ-то: по раскладкамъ казенныхъ податей и повинностей, земскихъ и общественныхъ, при сужденіяхъ о мірскихъ нуждахъ и пользахъ, при выборахъ должностныхъ лицъ и т. п., но не принимаютъ никакого участія въ дѣлахъ, касающихся отношеній сельскаго общества къ владѣльцу отведенной въ пользованіе общества земли.

Примѣчаніе 2. Крестьяне, состоящіе подъ слѣдствіемъ или судомъ по преступленіямъ или проступкамъ, влекущимъ за собою потерю всѣхъ особенныхъ правъ и преимуществъ, лично и по состоянію обвиняемаго ему присвоенныхъ (Улож. о Наказ. ст. 43), или же отданные подъ надзоръ общества по рѣшеніямъ судебныхъ мѣстъ, не допускаются къ участію въ сходахъ.

Примѣчаніе 3. Отлучающимся на полгода и болѣе домохозяевамъ, не имѣющимъ въ своей семьѣ лицъ, могущихъ, по статьѣ 47, замѣнить ихъ на сельскомъ сходѣ, предоставляется право передавать свой голосъ на сходѣ кому либо изъ своихъ однообщественниковъ съ тѣмъ, однако, чтобы никто изъ членовъ схода не имѣлъ на ономъ болѣе двухъ голосовъ, одного за себя и одного по уполномочію. О таковой передачѣ голоса должно быть словесно объявлено въ Волостномъ Правленіи и записано въ особую книгу, указаннымъ ниже въ статьѣ 91 порядкомъ.

Домохозяева, не пользующіеся полевымъ земельнымъ надѣломъ, но имѣющіе въ обществѣ усадебную осѣдлость, не могутъ считаться не имѣющими права голоса на сходѣ при обсужденіи дѣлъ о передѣлѣ мірской полевой земли; крестьяне же безземельные, не имѣющіе вовсе хозяйствъ и усадьбъ, не должны считаться въ числѣ домохозяевъ, имѣющихъ право голоса на сходѣ (Ук. Пр. Сен. по ч. д. Т... губ. 23 марта 1883 г. № 5337).

Законъ не лишаетъ права участія на сходѣ въ качествѣ домохозяевъ и лицъ, не достигшихъ совершеннолѣтія (Ук. Пр. Сен. по ч. д. Т... губ. 10 іюня 1888 г. № 3371).

Родственники лицъ, заинтересованныхъ въ дѣлѣ, обсуждаемомъ и рѣшаемомъ сходомъ, не лишены права, если они принадлежатъ къ числу домохозяевъ, участвовать на семъ сходѣ (Ук. Пр. Сен. по ч. д. Т... губ. 22 сент. 1889 г. № 5792).

Положеніе о крестьянахъ допускаетъ участіе женщинъ въ качествѣ домохозяевъ. Лица женскаго пола, пользующіяся земельнымъ надѣломъ за смертію лицъ мужскаго пола въ ихъ семействѣ, въ качествѣ домохозяевъ, могутъ участвовать на сходахъ наравнѣ съ прочими домохозяевами (Ук. Пр. Сен. по ч. д. 1878 г. № 4757).

Если сельское общество состоитъ изъ нѣсколькихъ селеній, владѣющихъ земельными надѣлами отдѣльно одно отъ другаго, то по дѣламъ, относящимся до распоряженія землею, сходъ составляется только изъ крестьянъ того селенія, коему земля предоставлена по акту земельнаго устройства, безъ участія въ означенномъ сходѣ прочихъ крестьянъ того же сельскаго общества (Ук. Пр. Сен. по ч. д. Т... губ. 1887 г. № 4673).

При спорахъ между селеніями, входящими въ составъ одного сельскаго общества, каждое изъ селеній можетъ составить отдѣльный сходъ для избранія отъ себя повѣреннаго на веденіе дѣла (Ук. Пр. Сен. по ч. д. 1875 г. № 2351).

Временное устраненіе отъ участія на сходѣ по 2 п. 51 ст. Общ. Пол., составляя личное взысканіе, не распространяется на крестьянскій дворъ, который не лишается этимъ права прислать на сходъ другого члена, на основаніи 47 ст. (Ук. Пр. Сен. по ч. д. 1886 г. № 4974).

Старшій членъ семьи, пользующійся землею, долженъ быть признаваемъ домохозяиномъ, хотя бы семейство это и не имѣло въ томъ сельскомъ обществѣ усадебной осѣдлости и не вело собственнаго хозяйства (Рѣш. Граж. Кас. Д. 1884 г. № 67).

По 47 ст. Общ. Пол. за отсутствующихъ домохозяевъ могутъ участвовать на сходѣ члены семейства домохозяина; записка же въ книгу волостнаго правленія передачи голоса на сходѣ, по примѣч. къ 47 ст. Общ. Пол., требуется только въ томъ случаѣ, если отлучившійся не имѣетъ въ своей семьѣ лицъ, могущихъ его замѣнить на сходѣ по 47 ст., и передастъ свой голосъ другому однообщественнику (Ук. Пр. Сен. по ч. д. Т... г. 10 іюня 1887 г. № 3371).

48. Первое мѣсто на сельскомъ сходѣ и охраненіе на немъ должнаго порядка принадлежитъ старостѣ. Изъ сего общаго правила исключаются только тѣ случаи, когда сходы собираются: 1) для учета должностныхъ лицъ, и 2) для разсмотрѣнія принесенныхъ на сіи лица жалобъ. Въ сихъ случаяхъ первое мѣсто на сельскихъ сходахъ предоставляется волостному старшинѣ.

49. Сельскій сходъ созывается, смотря по надобности, старостою, преимущественно въ дни воскресные или праздничные.

50. Мировой посредникъ (ср. III Пол. Учр. Кр. ст. 1—133), когда представится надобность, приказываетъ также старостѣ, или другому должностному лицу, собрать сельскій сходъ. Право это предоставляется и помѣщику, если онъ признаетъ нужнымъ собрать сходъ *(см. 22 ст. Пол. о З. Нач.)*.

На созывъ сельскаго схода не требуется дозволенія ни волостнаго правленія, ни мировыхъ крестьянскихъ учрежденій, а потому отдѣльное лицо, желающее передачи на обсужденіе схода его дѣла, если таковое дѣло относится къ предметамъ вѣдомства схода, должно обратиться съ просьбою о созывѣ схода къ сельскому старостѣ (Ук. Пр. Сен. по ч. д. 1870 г. № 5709).

Законъ, предоставляя сельскому старостѣ право предлагать на разсмотрѣніе схода всѣ дѣла, касающіяся нуждъ и пользъ сельскаго общества, не исключаетъ возможности предложенія на обсужденіе схода вопросовъ, касающихся всего общества, и кѣмъ либо другимъ изъ общественниковъ, помимо старосты (Ук. Пр. Сен. по ч. д. 1876 года № 8216).

51. Вѣдѣнію сельскаго схода подлежатъ:

1) Выборы сельскихъ должностныхъ лицъ и назначеніе выборныхъ на Волостной Сходъ;

А также выборъ кандидатовъ на должности вол. судей (ст. 2 Вр. Пр. о Вол. Судѣ 12 іюля 1889 г.).

2) Приговоры объ удаленіи изъ общества вредныхъ и порочныхъ членовъ его; временное устраненіе крестьянъ отъ участія въ сходахъ, не далѣе, какъ на три года (ср. ст. 52, прим.); *(см. ниже послѣ 51 ст.);*

3) Увольненіе изъ общества членовъ его и пріемъ новыхъ;

Перечисленіе крестьянина изъ одного селенія въ другое съ правомъ на участіе въ мірскомъ надѣлѣ, составляя собою видъ распоряженія мірскою землею, должно зависить отъ того состава общества, которому принадлежитъ владѣніе и распоряженіе надѣломъ, и слѣдовательно, отъ отдѣльнаго селеннаго схода, а не схода всѣхъ селеній, составляющихъ одно общество, если эти отдѣльныя селенія владѣютъ земельнымъ надѣломъ каждое отдѣльно (У. П. С. по ч. д. 1883 г. № 3877).

4) Назначеніе опекуновъ и попечителей; повѣрка ихъ дѣйствій *(см. ниже послѣ 51 ст.) (см. ст. 38 Пол. о Зем. Начал.)*;

Примѣчаніе къ п. 4. Впредь до пересмотра существующихъ узаконеній объ опекахъ, относительно отчужденія принадлежащихъ малолѣтнимъ крестьянамъ имуществъ, постановлены слѣдующія правила:

1) Отчужденіе принадлежащихъ малолѣтнимъ крестьянамъ, однимъ или совмѣстно съ совершеннолѣтними, жизненныхъ припасовъ и вещей, скорому тлѣнію и другимъ тратамъ подверженныхъ, разрѣшается сельскимъ сходомъ, приговоръ коего о семъ долженъ быть записанъ въ особую книгу (ст. 57);

2) Прочія движимыя, а равно и недвижимыя имущества означенныхъ крестьянъ могутъ быть отчуждаемы и закладываемы только въ случаяхъ, указанныхъ въ общихъ узаконеніяхъ (Т. X Ч. 1 Зак. Граж. ст. 277 и 281 (*)), по приговорамъ Сельскихъ Сходовъ, одобреннымъ мѣстнымъ Уѣзднымъ по крестьянскимъ дѣламъ Присутствіемъ, а гдѣ сіи Присутствія не открыты, Съѣздомъ Мировыхъ Посредниковъ, и утвержденнымъ Губернскимъ по крестьянскимъ дѣламъ Присутствіемъ. Такимъ же порядкомъ разрѣшаются и отказы отъ надѣла, слѣдующаго малолѣтнимъ сиротамъ. (*См. 33 ст. Пол. о Земск. Нач.*)

5) Разрѣшеніе семейныхъ раздѣловъ;

Примѣчаніе къ пун. 5. Правила о порядкѣ разрѣшенія семейныхъ раздѣловъ въ сельскихъ обществахъ, въ которыхъ существуетъ общинное пользованіе мірскою полевою землею, при семъ приложены *(см. ниже послѣ 51 ст.)*.

(*) Ст. 281 X т. 1 ч. по изд. 1857 г. вошла по изданію X т. 1 ч. 1887 г. въ ст. 279.

6) Дѣла, относящіяся до общиннаго пользованія мірскою землею, какъ-то: передѣлъ земель, накладка и скидка тяголъ, окончательный раздѣлъ общинныхъ земель на постоянные участки и т. п., а также дѣла о раздѣлѣ сельскаго общества на два или нѣсколько сельскихъ обществъ *(см. ниже послѣ 51 ст.)*;

7) При участковомъ или подворномъ (наслѣдственномъ) пользованіи землею распоряженіе участками мірской земли, по какому либо случаю остающимися праздными или несостоящими въ подворномъ пользованіи;

8) Совѣщанія и ходатайства объ общественныхъ нуждахъ, благоустройствѣ, призрѣніи и обученіи грамотѣ; *(см. п. 16.)*

9) Припесеніе, куда слѣдуетъ, жалобъ и просьбъ, по дѣламъ общества, чрезъ особыхъ выборныхъ;

10) Назначеніе сборовъ на мірскіе расходы; *(см. 36 ст. Пол. о Земск. Нач.)*

11) Раскладка всѣхъ лежащихъ на крестьянахъ казенныхъ податей, земскихъ и мірскихъ денежныхъ сборовъ, равно какъ земскихъ и мірскихъ натуральныхъ повинностей и порядокъ веденія счетовъ по означеннымъ податямъ и сборамъ; *(см. ниже послѣ 51 ст.) см. 32 ст. Пол. о Земск. Нач.*

12) Учетъ должностныхъ лицъ, сельскимъ обществомъ избранныхъ, и назначеніе имъ жалованья или инаго за службу вознагражденія; *(см. ниже послѣ 51 ст.) см. 32 ст. Пол. о Земск. Нач.*

13) Дѣла по отбываніо воинской повинности, въ той степени, въ какой они касаются сельскаго общества;

14) Раскладка оброка и издѣльной повинности по тягламъ, по душамъ, или инымъ принятымъ способомъ, тамъ, гдѣ повинности, въ пользу помѣщика, отбываются за круговою порукою цѣлаго общества;

15) Принятіе мѣръ къ предупрежденію и взысканію недоимокъ;

16) Дѣла объ обращеніи хлѣбныхъ общественныхъ запасовъ въ денежные общественные капиталы; о назначеніи ссудъ изъ запасныхъ сельскихъ магазиновъ или замѣняющихъ оные общественныхъ продовольственныхъ капиталовъ и о назначеніи всякаго рода вспомоществованій; а въ губерніяхъ, гдѣ введено въ дѣйствіе Положеніе о Земскихъ Учрежде-

піяхъ, сверхъ того, и дѣла о замѣнѣ общественныхъ продовольственныхъ капиталовъ хлѣбными запасами (Уст. Прод. ст. 5, примѣч. по прод. ст. 3 и прим. 19—25 ст. 126, прим. 1, по прод. 176 по прод. 179 по прод.). *См. 39 ст. Пол. о Земск. Нач.*

17) Дача довѣренностей на хожденіе по дѣламъ общественнымъ, *(см. 37 ст. Положж. объ Учр.)*. и

18) Всѣ тѣ случаи, когда, по общему закону или по правиламъ Положеній о крестьянахъ, требуется согласіе или разрѣшеніе сельскаго общества.

Примѣчаніе 1. Предметы, въ пунктахъ 6 и 14 означенные и состоящіе въ связи съ общиннымъ пользованіемъ землею, не входятъ въ предметы вѣдомства сельскихъ сходовъ въ тѣхъ мѣстностяхъ, гдѣ существуетъ участковое или подворное (наслѣдственное) пользованіе землею. Равнымъ образомъ, въ сужденіяхъ о тѣхъ же предметахъ не участвуютъ лица, выдѣлившіяся изъ общиннаго пользованія землею.

Примѣчаніе 2. Въ сельскихъ обществахъ, въ коихъ нѣкоторые домохозяева платятъ оброкъ, а другіе отбываютъ издѣльную повинность, тѣмъ и другимъ предоставляется, независимо отъ общаго сельскаго схода, собираться, въ свободное отъ сельскихъ работъ время, отдѣльно на частныхъ сходахъ для обсужденія предметовъ, касающихся исключительно до оброка или издѣльной повинности, отбываемыхъ ими порознь.

Примѣчаніе 3. Сельскій сходъ можетъ совѣщаться и постановлять приговоры только по предметамъ, въ этой статьѣ исчисленнымъ. Если же сходъ будетъ имѣть сужденіе и постановитъ приговоръ по предметамъ, его вѣдѣнію не подлежащимъ, то приговоръ считается ничтожнымъ, а лица, участвовавшія въ составленіи онаго или въ самовольномъ созваніи схода, смотря по важности дѣла, или подвергаются взысканію по рѣшенію Мирового Посредника (ср. III.—пол. учр. крест., ст. 1—133), или предаются суду. *См. 30—32 и 84 ст. ст. Пол. о Земск. Нач. и 22 ст. того же Пол.*

Всѣ жалобы на неправильное составленіе приговоровъ съ формальной стороны, т. е. какъ на несоблюденіе 47—54 ст. ст. Общ. Пол., такъ равно и въ случаяхъ, предусмотрѣнныхъ 3 прим. къ 51 ст. Общ. Пол., должны быть приносимы Земскому Начальнику, ко-

торый, если признаетъ приговоръ подлежащимъ отмѣнѣ, входитъ съ представленіемъ въ Уѣздный Съѣздъ, а въ случаѣ признанія жалобы неосновательной, оставляетъ таковую безъ послѣдствій, причемъ въ послѣднемъ случаѣ постановленія Земскихъ Начальниковъ должны считаться окончательными, при этомъ, наложеніе взысканія по примѣчанію 3 къ ст. 51 и примѣчанію къ 78 ст. Общ. Пол. должно быть дѣлаемо властію Земскаго Начальника, каковое взысканіе въ тѣхъ случаяхъ, когда приговоръ представляется Земскимъ Начальникомъ въ Съѣздъ, должно быть налагаемо не ранѣе состоявшагося постановленія Съѣзда объ отмѣнѣ приговора; и 2) Всякое дѣйствіе и распоряженіе общества, для признанія за нимъ законной силы, должно быть облечено въ форму приговора; отсутствіе письменнаго приговора не даетъ еще основанія къ заключенію объ отсутствіи всякаго вообще приговора по данному дѣлу, такъ какъ письменная форма для приговоровъ сельскихъ обществъ требуется *лишь въ отношеніи* къ извѣстному роду дѣлъ; *по всякимъ же прочимъ дѣламъ приговоры* могутъ быть словесные и записываются въ книгу только тогда, когда это требуетъ сходъ. Поэтому всякое распоряженіе общества, хотя бы и не облеченное въ письменную форму, является приговоромъ схода, и жалобы на такое распоряженіе обществъ должны разрѣшаться порядкомъ, установленнымъ для разсмотрѣнія жалобъ на приговоры схода. (Предл. М. В. Д. 1891 г. № 9639).

См. также ц. М. В. Д. 1891 г. № 8 подъ ст. 30 Пол. о Земск. Нач.

Жалобы на приговоры сельскихъ сходовъ, коими нарушены чьи либо имущественныя права, для возстановленія нарушенныхъ правъ, должны быть подаваемы до истеченія срока земской давности, установленнаго общими гражданскими законами (Ук. Пр. С. по ч. д. Т. губ. 16 декабря 1891 г. № 9957).

Въ случаяхъ, указанныхъ въ 3 примѣч. къ 51 ст. и въ примѣч. къ 78 ст. Общ. Пол. Уѣздныя по крестьянскимъ дѣламъ Присутствія имѣли право налагать взысканія въ предѣлахъ, установленныхъ 125 ст. Общ. Пол., только на должностныхъ лицъ; прочихъ же домохозяевъ сельскихъ сходовъ, а равно выборныхъ волостныхъ сходовъ могли подвергать только денежному штрафу до 5 р. каждаго по праву, предоставленному Мировымъ Посредникамъ 1 п. 32 ст. Полож. объ Учр. (У. П. С. по ч. д. 1889 г. № 5089).

Церковноприходскія дѣла не входятъ въ кругъ вѣдомства сельскихъ и волостныхъ сходовъ, а подлежатъ сужденію прихожанъ каж-

дой сельской церкви, составляющихъ отдѣльное приходское общество; поэтому сельскіе и волостные сходы не вправѣ постановлять приговоровъ, заключающихъ въ себѣ жалобы на священниковъ или ходатайства о ихъ награжденіи или перемѣщеніи и т. п., и вообще по дѣламъ церковно-приходскимъ, за исключеніемъ лишь подвѣдомыхъ сходамъ дѣлъ, указанныхъ въ 178 ст. Общ. Пол. 7 п., о назначеніи сборовъ на устройство и поддержаніе церквей, и случаевъ отвода земли или пожертвованія мірскихъ капиталовъ въ пользу церквей. (Цирк. М. В. Д. по сообщенію Оберъ-Прокурора Свят. Синода 21 марта 1887 года № 7.) *См. также подъ 178 ст. Общ. Пол.*

Мировыя крестьянскія учрежденія могутъ признавать незаконными и отмѣнять приговоры сельскихъ сходовъ, которые постановлены по предмету непредоставленному вѣдѣнію схода, или съ отступленіемъ отъ формальныхъ условій, указанныхъ въ 52—57 ст. ст. Общ. Полож., при чемъ могутъ подвергать взысканію, согласно 3 примѣч. къ 51 ст. Овщ. Полож., тѣхъ лицъ, которыя участвовали въ составленіи приговора или въ самовольномъ созваніи схода по предмету, вѣдѣнію схода закономъ непредоставленному. (Указъ Прав. Сен. по ч. д. Т. . губ., 2 января 1887 г. № 41),

Уѣздное по крестьянскимъ дѣламъ Присутствіе, въ силу 3 прим. къ 51 ст. Общ. Полож., имѣетъ право подвергнуть крестьянъ за самовольное собраніе на сходъ, а также за совѣщаніе или постановленіе приговора по предмету, вѣдѣнію схода неподлежащему,—наказанію въ предѣлахъ власти, указанныхъ 125 ст. Общ. Полож. (Указъ Прав. Сен. по ч. д. Т.... губ. 7 декабря 1884 г., № 5551 и 9 іюня 1888 г. № 3350).

По предметамъ, предоставленнымъ закономъ вѣдѣнію сельскаго схода, послѣдній имѣетъ право отмѣнить прежде постановленный имъ приговоръ, составивъ о семъ новый приговоръ, съ соблюденіемъ установленныхъ закономъ условій; поэтому утвержденіе Уѣзднымъ Присутствіемъ перваго приговора, какъ правильно сославленнаго, не лишаетъ общество права привести въ исполненіе второй приговоръ, постановленный въ отмѣну перваго, если 2-й приговоръ составленъ съ соблюденіемъ установленныхъ въ законѣ условій. (Указъ Прав. Сен. по ч. д. Т.... губ. 11 іюля 1885 г. № 3037, 20 февраля 1884 г. № 425). *См. 30, 61 и 62 ст. ст. Полож. о Земск. Нач.*

Выяснившееся по разслѣдованію то обстоятельство, что приговоръ схода былъ составленъ за угощеніе крестьянъ водкою заинтересованнымъ въ дѣлѣ лицомъ, должно служить вѣскимъ основаніемъ для признанія

приговора незаконнымъ, хотя бы приговоръ и былъ составленъ съ формальной стороны правильно и относился бы до предметовъ, подлежащихъ непосредственному вѣдѣнію схода (У. П. С. по ч. д. Т.... губ. 22 мая 1890 г. № 4097).

Примѣчаніе 4. Вредные и порочные члены сельскихъ обществъ, которые общественными приговорами (пунктъ 2), назначены будутъ къ удаленію изъ обществъ, должны быть оставляемы, впредь до утвержденія сихъ приговоровъ установленнымъ порядкомъ, подъ ближайшимъ надзоромъ самихъ обществъ и, въ предупрежденіе вреда, какой они могли бы нанести своимъ односельцамъ, изъ мести, могутъ быть, если представится въ томъ необходимость, содержимы подъ стражею при сельскомъ или волостномъ управленіяхъ, а въ случаѣ покушенія на побѣгъ, отправляемы съ разрѣшенія Мирового Посредника, въ ближайшую городскую тюрьму. *См. 35 ст. Пол. о Земск. Нач.*

Примѣчаніе 5. При удаленіи крестьянъ, по какимъ либо причинамъ, изъ обществъ съ разрѣшеніемъ приписаться къ другому обществу, имъ дозволяется приписываться къ онымъ какъ въ своей, такъ и въ другихъ губерніяхъ, съ тѣмъ лишь ограниченіемъ, что они не могутъ приписываться къ обществамъ, находящимся въ предѣлахъ какъ того уѣзда, гдѣ состоятъ удаляемые, такъ и смежныхъ съ онымъ уѣздовъ.

Примѣчаніе 6. Числящіеся въ составѣ сельскаго общества безсрочно--отпускные нижніе чины, въ случаѣ порочнаго ихъ поведенія, исключаются изъ среды того общества и предоставляются, по приговору сего послѣдняго, составляемому на общемъ законномъ основаніи, въ распоряженіе правительства. О предоставленіи такихъ лицъ въ распоряженіе правительства сообщается военному вѣдомству.

Примѣчаніе 7 и 8 замѣнены правилами, изложенными въ уставѣ объ обезпеченіи народнаго продовольствія изд. 1889 г. ст. 64, 26, 132.

Разъясненія къ ст. 51.

Къ п. 2, объ удаленіи изъ обществъ порочныхъ членовъ оныхъ.

Послѣдовавшимъ въ исполненіе ВЫСОЧАЙШЕ утвержденнаго 22 апрѣля 1877 г. Положенія Соединеннаго Присутствія Главн. Ком. объ устр. сельскаго сост. и Д-та Законовъ Госуд. Совѣта, циркулярнымъ Указомъ Прав. Сената отъ 26 мая 1877 г. № 21557 разъяснено: 1) что относительно предоставленія въ распоряженіе Правительства крестьянъ собственниковъ изъ бывшихъ государственныхъ по мірскимъ приговорамъ долженъ быть соблюдаемъ общій порядокъ, установленный на этотъ предметъ для всѣхъ обществъ крестьянъ, на коіе распространены правила Положенія 19 февраля 1861 года, и 2) что Уѣздное и Губернское по крестьянскимъ дѣламъ Присутствія разсматриваютъ дѣла объ удаленіи крестьянъ изъ обществъ мірскими приговорами не только съ формальной стороны, но и по существу, такъ какъ дѣла этого рода отнесены къ числу распорядительныхъ дѣйствій Мировыхъ крестьянскихъ учрежденій и поэтому какъ Уѣздное, такъ и Губернское по крестьянскимъ дѣламъ Присутствія, если встрѣтятъ сомнѣніе въ правильности составленія приговора, то, не ограничиваясь одной формальной стороной дѣла, обязаны принимать мѣры къ разъясненію встрѣченнаго сомнѣнія. Въ случаѣ же обнаруженія въ дѣлѣ неправильностей, или злоупотребленій, Губернское Присутствіе оставляетъ приговоръ безъ утвержденія.

Издержки на одежду, кормовое довольствіе и переселеніе какъ самихъ лицъ, удаляемыхъ обществами изъ своей среды по мірскому приговору, такъ и слѣдуемыхъ за удаляемыми лицами членовъ ихъ семействъ, относятся на счетъ сельскихъ обществъ, по приговору коихъ означенныя лица удаляются; расходы по ссылкѣ лицъ, опороченныхъ судебными приговорами и не принятыхъ въ среду обществъ, равно какъ и членовъ семействъ такихъ лицъ, относятся на счетъ казны (циркуляры М. В. Д. 7 февраля 1878 г. № 19 и 26 іюля 1879 г. № 1563).

Если лица, о предоставленіи которыхъ въ распоряженіе Правительства приговоръ общества уже утвержденъ, окажутся по освидѣтельствованіи при отправленіи ихъ въ Сибирь дряхлыми, увѣчными или одержимыми одною изъ болѣзней, поименованныхъ въ 108 и 252 ст. ст. Устава о ссыльныхъ, то Губернское по крестьянскимъ дѣламъ

Присутствіе входитъ съ представленіемъ въ Прав. Сенатъ объ отмѣнѣ своего постановленія объ утвержденіи приговора (циркул. М. В. Д. 1 ноября 1883 г. № 17).

Правила, изложенныя въ примѣч. къ ст. 242 (примѣч.) Уст. о пред. и прес. прест., относительно порядка слѣдованія за удаляемыми изъ общества членовъ семейства удаляемаго относятся только до случаевъ удаленія порочныхъ лицъ самими обществами изъ своей среды; въ отношеніи же слѣдованія членовъ семействъ за лицами, опороченными судебнымъ приговоромъ и не принятыми послѣ суда обществомъ, должно соблюдаться правило указанное въ 1 пунк. прилож. къ 40 ст. (примѣч. 3) Уст. о ссыльн., предоставляющее неучаствовавшимъ въ преступленіи супругамъ слѣдовать, или не слѣдовать въ ссылку, не иначе, какъ по собственному ихъ на то желанію (Разъясненіе Прав. Сената сообщено въ циркулярѣ Главн. Тюр. Управ. отъ 5 ноября 1882 г. за № 30); это послѣднее правило распространяется и на тѣ случаи, въ коихъ на основаніи состоявшагося приговора суда ссылка въ Сибирь на житье назначена безъ лишенія и ограниченія въ правахъ состоянія (Разъясн. Пр. Сената въ циркулярѣ Глав. Тюрем. Управл. отъ 12 декабря 1885 г. № 24).

Послѣ утвержденія приговора общества объ удаленіи изъ своей среды порочнаго крестьянина, по собраннымъ по жалобѣ удаляемаго свѣдѣніямъ выяснилось, что, хотя удаляемый и проживалъ въ означенномъ обществѣ, и о причисленіи его съ матерью и братьями къ этому обществу была начата переписка, но ни самъ онъ, ни его родственники не были еще Казенною Палатою причислены къ этому обществу; Прав. Сенатъ по представленію Губернскаго Присутствія, по вновь открывшимся обстоятельствамъ, отмѣнилъ опредѣленіе Губернскаго Присутствія объ утвержденіи приговора, который за симъ и оставленъ Губернскимъ Присутствіемъ безъ утвержденія (Указъ Прав. Сената по част. дѣлу Т.... губ. 1887 г. № 5827).

Одно состояніе крестьянина подъ слѣдствіемъ или судомъ, по дѣлу, еще перѣшенному судомъ, не можетъ быть признано достаточнымъ основаніемъ къ удаленію того лица по приговору изъ общества (Ук. Пр. Сен. по ч. д. 1882 г. № 5145).

Общество не можетъ отказываться отъ принятія въ свою среду лицъ, опороченныхъ по суду, не достигшихъ возраста 21 года ко дню составленія о нихъ приговора, хотя бы ко дню утвержденія приговора они бы и достигли совершеннолѣтія (Ук. Пр. Сен. по ч. д. 1884 г. № 3381).

Запасные и безсрочно-отпускные нижніе чины могутъ быть предоставляемы, по приговору обществъ, въ распоряженіе Правительства за порочное поведеніе, съ сообщеніемъ лишь о семъ военному начальству (Ук. Пр. Сен. по ч. д. 1883 г. № 510).

Нижніе чины, уволенные отъ службы по неспособности, не могутъ быть предоставляемы по приговорамъ обществъ въ распоряженіе Правительства (Ук. Пр. Сен. по ч. д. 1883 г. № 3153).

Срокъ для составленія приговора о непринятіи въ свою среду лицъ, опороченныхъ по суду, исчисляется со дня объявленія судебнаго рѣшенія обществу, а не со дня полученія старостою требованія начальства относительно составленія пріемнаго или непріемнаго приговора (Ук. Пр. Сен. по ч. д. 1877 г. № 6028).

Законъ не воспрещаетъ сельскимъ обществамъ составлять приговоры объ удаленіи изъ своей среды порочныхъ лицъ и во время нахожденія послѣднихъ подъ судомъ. (Ук. Пр. Сен. по ч. д. 1879 г. № 6901).

При невозможности собрать сельскій сходъ въ законномъ составѣ, по случаю отлучки крестьянъ на заработки, двух-мѣсячный срокъ для составленія приговора о принятіи или непринятіи въ свою среду опороченнаго по суду лица, долженъ исчисляться съ того времени, когда представится возможность собрать сходъ въ законномъ составѣ. (Ук. Пр. Сен. по ч. д. 1876 г. № 6696).

Объ арестантахъ, отбывающихъ наказаніе по суду, о коихъ ранѣе были уже составлены приговоры объ удаленіи изъ общества, утвержденные въ установленномъ порядкѣ, не представляется уже основанія требовать отъ общества отзывовъ о принятіи ихъ или непринятіи. (Ук. Пр. Сен. по ч. д. 1884 г. № 4696).

Приговоры объ удаленіи изъ среды общества порочныхъ членовъ такихъ обществъ, въ коихъ болѣе 300 душъ, не могутъ получить законной силы посредствомъ утвержденія ихъ волостнымъ сходомъ, хотя бы въ такихъ обществахъ, за отсутствіемъ части крестьянъ, не могъ состояться вовсе сельскій сходъ въ законномъ по 54 ст. Общ. Пол. составѣ. (Ук. Пр. Сен. по ч. д. 1883 г. № 1630).

Лица, окончившія срокъ заключенія въ исправ. арестант. отд., присужденныя къ послѣдствіямъ 48 ст. Улож. о нак. и оказавшіяся неприписанными ни къ какому городскому или сельскому обществу, должны быть отдаваемы подъ надзоръ мѣстной полиціи. (Ук. Пр. Сен. по ч. д. 1882 г. № 3676).

Циркуляромъ Главнаго Тюремнаго Управленія отъ 14 апрѣля 1890 г. за № 9 разъяснено, что всѣ безъ изъятія арестанты, осужденные съ послѣдствіями по 48 и 49 ст. ст. Улож. о наказ., должны подвергаться медицинскому освидѣтельствованію, какъ до истребованія общественнаго о каждомъ изъ нихъ приговора, такъ и предъ самою высылкою въ Сибирь; при чемъ въ случаѣ признанія ихъ дряхлыми, увѣчными или одержимыми одною изъ болѣзней, поименованныхъ въ 108 и 252 ст. Уст. о ссыльн., до составленія о нихъ мірскихъ приговоровъ, лица эти должны быть отдаваемы подъ надзоръ обществъ, безъ истребованія отъ послѣднихъ согласія на ихъ принятіе, а въ случаѣ обнаруженія сихъ болѣзней послѣ составленія и утвержденія общественнаго приговора немедленно представлять объ отмѣнѣ его, установленнымъ порядкомъ, въ Правительствующій Сенатъ. О точномъ соблюденіи сего циркуляра подтверждено въ цирк. М. В. Д. 15 января 1892 г. № 6).

М. В. Д. сдѣлано распоряженіе, чтобы при представленіи въ Губернское Присутствіе на утвержденіе общественныхъ приговоровъ о передачѣ крестьянъ въ распоряженіе Правительства, одновременно сообщались акты освидѣтельствованія о состояніи здоровья удаляемыхъ, произведеннаго согласно указаніямъ, преподаннымъ Пр. Сенатомъ въ опредѣленіи его. распубликованномъ въ Собраніи Узакон. 5 іюня 1892 г. № 54 (Цирк. М. В. Д. 22 іюня 1892 г. № 34).

Въ случаѣ поступленія крестьянина, опороченнаго по суду, въ военную службу, сельское общество не въ правѣ постановлять приговоръ о предоставленіи его въ распоряженіе Правительства, а судебное рѣшеніе о такомъ крестьянинѣ подлежитъ передачѣ военному начальству, которое можетъ поступить съ обвиненнымъ примѣнительно къ 461 ст. II кн. воен. Уг. Уст. (У. П. С. по ч. д. 1887 г. № 3791 сб. Гор. стр. 30).

Сельскія Общества не имѣютъ права постановлять приговоры о выдореніи посторонннихъ лицъ, хотя бы и проживающихъ въ обществахъ безъ разрѣшенія оныхъ (У. П. С. по ч. д. 1889 г. № 1927 тамъ же стр. 3)

Освидѣтельствованіе въ состояніи здоровья лицъ, ссылаемыхъ по приговорамъ обществъ, можетъ быть производимо и не въ Губернскомъ Правленіи, а въ Уѣздномъ Полицейскомъ Управленіи въ общемъ Присутствіи Начальника Полицейскаго Управленія въ уѣздномъ городѣ, мѣстнаго врача и городскаго головы (ст. ст. 89 и 90 Уст. о ссыльныхъ) съ обязанностью доносить о результатахъ свидѣтель-

ствованія Губернскому Правленію, за которымъ сохраняется право, въ случаѣ жалобъ или по непосредственному усмотрѣнію, пересмотра и отмѣны постановленій по сему предмету Уѣзднаго Присутственнаго мѣста въ порядкѣ установленномъ 93 ст. о ссыльн. Освидѣтельствованіе, произведенное такимъ образомъ должно быть признаваемо достаточнымъ основаніемъ для представленія Губернскимъ Присутствіемъ въ Прав. Сенатъ о разрѣшеніи пересмотрѣть вновь дѣло о ссыльномъ въ томъ случаѣ, если приговоръ о ссылкѣ лица, не подлежащаго ссылкѣ по болѣзни, уже утвержденъ Губернскимъ Присутствіемъ (Опр. Прав. Сенат. распубликованное въ Собран. Узакон. 5 іюня 1892 г. въ № 54).

Въ случаѣ признанія приговора объ удаленіи изъ среды общества кого либо за порочное поведеніе неподлежащимъ утвержденію, Губернское Присутствіе не вправѣ настаивать передъ обществомъ на составленіи новаго приговора. (1880 г. № 747 У. П. С. по ч. д.)

Въ случаѣ неутвержденія Губернскимъ Присутствіемъ приговора сельскаго схода, утвержденнаго волостнымъ сходомъ, и составленія за тѣмъ сельскимъ сходомъ новаго приговора, послѣдній, прежде представленія его въ Губернское Присутствіе, долженъ быть предварительно переданъ на утвержденіе волостнаго схода. (1876 г. № 4618, У. П. С. по ч. д.)

По возбужденному вопросу о томъ, какъ поступать съ лицами, предоставленными въ распоряженіе Правительства по мірскимъ приговорамъ, утвержденнымъ установленнымъ порядкомъ, но оказавшимися дряхлыми, увѣчными и одержимыми одною изъ болѣзней, поименованныхъ въ 108 и 252 ст. уст. о ссыльныхъ, Главное Тюремное Управленіе циркуляромъ отъ 1 ноября 1883 г. за № 17 сообщило Губернаторамъ, что лица, о принятіи или непринятіи коихъ требуются, на основаніи судебныхъ приговоровъ, отзывы ихъ обществъ, при малѣйшемъ сомнѣніи въ томъ, могутъ ли они быть сосланы въ Сибирь, должны быть свидѣтельствуемы до наступленія срока истребованія отзыва общества, и если по освидѣтельствованіи будутъ признаны не подлежащими ссылкѣ, то, согласно существующимъ законамъ, лица эти должны быть отдаваемы подъ надзоръ обществъ, безъ истребованія отъ послѣднихъ приговоровъ на ихъ принятіе. Но если и послѣ установленія такого порядка встрѣтятся случаи, когда лица, о предоставленіи коихъ въ распоряженіе Правительства мірской приговоръ утвержденъ въ установленномъ порядкѣ, окажутся при отправленіи ихъ въ Сибирь дряхлыми, увѣчными и одержимыми одною изъ болѣзней, поиме-

нованныхъ въ 108 и 252 ст. ст. уст. о ссыльныхъ, о таковыхъ случаяхъ слѣдуетъ предлагать учрежденію, утвердившему приговоръ, вновь войдти въ разсмотрѣніе такового и затѣмъ представить дѣло въ Правительствующій Сенатъ, для отмѣны постановленія объ утвержденіи приговора, какъ составленнаго вопреки 222 и 241 ст. ст. Уст. о предупр. и прес. преступленіи.

Арестанты, о коихъ, ко времени окончанія срока заключенія ихъ, не будетъ составлено общественнаго приговора, должны быть водворяемы въ мѣста ихъ жительства, съ подчиненіемъ надзору полиціи, до составленія приговора; если же составленный уже къ тому времени непріемный приговоръ не будетъ лишь утвержденъ установленнымъ порядкомъ, то въ такомъ случаѣ арестанты должны содержаться подъ стражею до утвержденія приговора. (Циркул. М. В. Д. 1885 года № 156).

Общество, въ силу прим. къ 52 ст. Общ. Пол., не можетъ измѣнять своего приговора по предмету удаленія своего сочлена изъ общества лишь съ того момента, когда приговоръ утвержденъ Губ. Присутствіемъ, но до утвержденія онаго сходъ можетъ измѣнить свое рѣшеніе. (У. П. С. по ч. д. 1883 г. № 2099, 1886 г. № 2217, 1884 г. № 179).

По точному смыслу 3 прим. къ 54 ст. Общ. Пол. приговоры объ удаленіи кого либо изъ членовъ сельскаго общества, заключающаго въ себѣ менѣе 300 душъ, представляются на утвержденіе волостнаго схода, по этимъ узаконеніемъ не установлено, чтобы число душъ, имѣющихся въ обществѣ, должно было опредѣляться по уставной грамотѣ, а не по дѣйствительному числу; поэтому Прав. Сенатъ нашелъ, что Мир. крест. учрежд., признавъ приговоръ общества о ссылкѣ порочнаго члена подлежащимъ представленію на утвержденіе волостнаго схода только потому, что въ этомъ обществѣ по уставной грамотѣ, утвержденной въ 1862 году, числилось менѣе 300 душъ—поступили неправильно, и что имъ слѣдовало провѣрить заявленіе просителей о томъ, что въ означенномъ обществѣ въ теченіи 25 лѣтъ со времени утвержденія уставной грамоты населеніе увеличилось и достигло выше 300 душъ, такъ какъ въ случаѣ подтвержденія этого обстоятельства приговоръ означеннаго общества не подлежалъ бы представленію на утвержденіе волостнаго схода (У. П. С. по ч. д. Т.... г. 26 января 1888 г. № 314).

Правила о слѣдованіи членовъ семействъ за лицами, удаляемыми по приговорамъ обществъ, см. въ уст. о пред. и прес. прест. прил. къ ст. 242.

Къ 4 п., объ опекахъ надъ личностью и имуществомъ малолѣтнихъ и о продажѣ имуществъ малолѣтнихъ крестьянъ.

Жалоба родственника опекаемаго на назначеніе опекуна, котораго онъ признаетъ неблагонадежнымъ и могущимъ препятствовать сохраненію интересовъ малолѣтняго, какъ относящаяся къ распоряженію сельскаго схода, подлежитъ повѣркѣ и разсмотрѣнію Мировыхъ крестьянскихъ учрежденій въ силу циркулярнаго Указа Прав. Сената отъ 2 апрѣля 1885 г. за № 1477 — по существу (Ук. Пр. Сен. по ч. д. Т.... Губ. 17 апрѣля 1887 г. № 2153.

Губернское Присутствіе, какъ учрежденіе, имѣющее по закону право надзора по опекунскимъ дѣламъ крестьянъ, обязано принимать мѣры къ обезпеченію правъ малолѣтнихъ крестьянъ, если усмотритъ въ разсматриваемомъ имъ дѣлѣ нарушеніе сихъ правъ (Ук. Пр. Сен. по ч. д. Т.... г. 17 октября 1886 г. № 4746).

Обязанность относительно учрежденія опеки надъ имуществомъ и личностью малолѣтнихъ крестьянъ, а равно отвѣтственность за дѣйствія опекуновъ и попечителей, назначенныхъ сельскимъ сходомъ, лежитъ на томъ сельскомъ обществѣ, къ которому принадлежатъ малолѣтніе, а не на обществѣ, въ которомъ можетъ находиться только имущество малолѣтнихъ (Ук. Пр. Сен. по ч. д. 1879 г. № 1001).

Изъ циркулярнаго указа Правительствующаго Сената отъ 20 іюня 1888 г. по вопросу о правѣ сельскихъ сходовъ учреждать опеки надъ своими членами за расточительность. При разсмотрѣніи настоящаго вопроса, въ Общемъ Собраніи 1 и 2 Кассаціонныхъ Департаментовъ, Правительствующій Сенатъ между прочимъ нашелъ, что, на основаніи 182 ст. т. XIV Уст. о пред. и прес. прест., въ предупрежденіе и пресѣченіе роскоши безмѣрной и разорительной въ обузданіе излишества, безпутства и мотовства, могутъ быть учреждаемы опеки надъ имѣніями расточителей, на основаніи правилъ, при этой статьѣ приложенныхъ. Правила эти опредѣляютъ, однако, порядокъ наложенія опеки за расточительность только по отношенію къ дворянамъ, почетнымъ гражданамъ, купцамъ и мѣщанамъ, ничего не постановляя касательно порядка наложенія опеки этого рода надъ сельскими обывателями. Что при преобразованіи быта сельскихъ обывателей на основаніи законоположеній 1861 и слѣд. годовъ законодательство поставило условіемъ для взятія имущества ихъ въ опеку такую только неисправность ихъ хозяйства, которая явственно усиѣла выра-

зиться въ накопленіи недоимокъ въ казенныхъ и мірскихъ повинностяхъ и въ выкупныхъ платежахъ. Въ этихъ только случаяхъ, на основаніи 4 п. 188 ст. общ. полож. о крест. и 3 п. 127 ст. полож. о вык., сельскимъ обществамъ, когда они отвѣтствуютъ за недоимщиковъ круговою порукою, предоставлено опредѣлять къ недоимщику опекуна, безъ разрѣшенія котораго не дозволено неисправному хозяину отчуждать что либо изъ его имущества и изъ его доходовъ до пополненія недоимки, или вмѣсто неисправнаго хозяина назначить старшимъ въ домѣ другого члена той же семьи. При накопленіи недоимокъ въ выкупныхъ платежахъ отдѣльными домохозяевами, владѣющими землею подворно, за которыхъ не лежитъ на обществѣ круговая порука, назначеніе опекуна предоставлено не сельскому обществу, а волостному начальству; причемъ, если мѣра эта не поведетъ къ уплатѣ выкупной недоимки, продается пріобрѣтенный на выкупъ участокъ (4 п. 133 и 135 ст. пол. о вык.). Что опека по расточительности является опекою высшаго порядка, налагаемою на отдѣльныхъ лицъ въ общегосударственныхъ соображеніяхъ, и по этому, какъ это удостовѣряютъ правила, приложенныя къ 182 ст. т. XIV уст. о пред. и прес. преступленій, возбужденіе производства о наложеніи такой опеки предоставлено административной власти въ лицѣ генералъ-губернаторовъ и губернаторовъ, и только, когда ими будетъ признана настоятельность подобной мѣры, собранныя о расточительности и мотовствѣ извѣстнаго лица достовѣрныя свѣдѣнія предлагаются на обсужденіе того сословнаго общества, къ составу котораго принадлежитъ лицо, обнаружившее склонность къ чрезмѣрнымъ, по своему состоянію, тратамъ; при семъ постановленіе такого сословнаго собранія не имѣетъ, однако, рѣшающаго значенія и приводится въ исполненіе только по распоряженію той же административной власти. Если, такимъ образомъ, вопросъ о наложеніи опеки этого рода Правительство не сочло возможнымъ предоставить распоряженію общественныхъ собраній высшихъ въ государствѣ сословій, то тѣмъ менѣе возможно предоставить его разрѣшенію сельскаго схода. Если для удаленія порочныхъ людей изъ сельскихъ обществъ недостаточно одного приговора сельскаго схода, а необходимо, чтобы постановленіе объ этомъ общества, черезъ непремѣннаго члена, было представлено на разсмотрѣніе и утвержденіе губернскаго по крестьянскимъ дѣламъ присутствія (п. 12 ст. 143 пол. о губ. и уѣзд. по кр. д. учр. по прод. 1886 г.); если взятіе въ опеку крестьянъ, страдающихъ умственнымъ разстройствомъ, равномѣрно не можетъ послѣдовать иначе, какъ по освидѣтельствованіи въ губернскомъ правленіи и на

основаніи его о томъ постановленія (ст. 396 и 374 тома X части 1), то тѣмъ менѣе можно признать, чтобы ограниченіе правоспособности здравомыслящаго и ни въ чемъ порочномъ незамѣченнаго сельскаго обывателя, по владѣнію и распоряженію имъ своимъ капиталомъ и недвижимымъ имуществомъ внѣ крестьянскаго надѣла, по той только причинѣ, что онъ обнаруживаетъ признаки мотовства, могло зависить отъ приговора сельскаго схода. Даже допущеніе жалобъ на такіе приговоры не могло бы быть признано достаточнымъ огражденіемъ подвергшихся опекѣ за расточительность крестьянъ, ибо и временное устраненіе ихъ отъ распоряженія имуществомъ не можетъ быть допущено помимо прямаго въ томъ участія подлежащей административной и судебной властей, подъ охрану которыхъ поставлены всѣ подданные по отношенію къ пользованію предоставленными имъ закономъ правами. На этихъ основаніяхъ, и имѣя въ виду, что 51 ст. общ. полож. о крест., перечисливъ въ 18 пунктахъ, всѣ предметы, подлежащіе вѣдѣнію сельскаго схода, въ примѣчаніи 3-мъ прямо постановляетъ, что сельскій сходъ можетъ совѣщаться и постановлять приговоры только по предметамъ, въ этой статьѣ исчисленнымъ, и если сходъ будетъ имѣть сужденіе и постановитъ приговоръ по предметамъ, его вѣдѣнію не подлежащимъ, то приговоръ считается ничтожнымъ, Правительствующій Сенатъ пришолъ къ выводу, что наложеніе на имущество сельскихъ обывателей опеки за расточительность не можетъ быть признано принадлежащимъ вѣдомству сельскаго схода. Атакъ какъ и по 182, 184 ст. т. XIV уст. о пред. и пресѣч. прест. не установлено порядка наложенія опеки на расточителей изъ крестьянъ, то Правительствующій Сенатъ, по Общему Собранію 1-го, 2-го и Кассаціонныхъ Департаментовъ, опредѣлилъ: разъяснить, что по смыслу дѣйствующихъ законовъ, сельскіе сходы не имѣютъ права учреждать надъ своими членами опеки за расточительность.

Взятіе въ опеку имущества умершаго крестьянина, по требованію кредиторовъ послѣдняго, для обезпеченія долга, не составляетъ предмета вѣдомства сельскаго схода (У. П. С. по ч. д. 1885 г. № 858.).

Правила о порядкѣ продажи и залога имуществъ малолѣтнихъ крестьянъ, установленныя въ прим. къ 4 п. ст. 51 Общ. Пол., касаются лишь тѣхъ имуществъ, которыя находятся въ чертѣ крестьянскаго надѣла, поступившаго въ собственность крестьянъ на основаніи Полож. о крестьянахъ; всякое же другое имущество малолѣтнихъ крестьянъ можетъ быть продаваемо и закладываемо на основаніи Общ Гражд. законополож. съ разрѣшенія Правительствующаго Сената, по

представленіямъ Губернск. по кр. дѣламъ Присутствія (У. П. С. по ч. д. 1884 г. № 56 и 1883 г. № 370).

Пунктъ 4 ст. 51 Общаго Положенія о крестьянахъ по Высочайше утвержденному 23 ноября 1892 г. Положенію Государственнаго Совѣта дополненъ вторымъ примѣчаніемъ слѣдующаго содержанія:

„Къ предметамъ вѣдомства сельскаго схода относятся назначеніе опекуновъ и попечителей къ сиротамъ и имуществу тѣхъ изъ умершихъ крестьянъ, приписанныхъ къ волостямъ, которые проживали или пріобрѣли недвижимое имущество въ предѣлахъ сельскаго общества, а также повѣрка дѣйствій сихъ опекуновъ и попечителей."

Приложеніе къ ст. 51 (п. 5 прим.).

Правила о порядкѣ разрѣшенія семейныхъ раздѣловъ въ сельскихъ обществахъ, въ которыхъ существуетъ общинное пользованіе мірскою полевою землею.

1) Семейство, желающее раздѣлиться на самостоятельныя хозяйства, обязано заявить о томъ сельскому сходу и указать при этомъ, какъ подлежащее раздѣлу имущество (ст. 5 п. 1 сего прил.), такъ и справедливые способы распредѣленія его между предположенными къ образованію новыми хозяйствами.

2) По такому заявленію сходъ, прежде всего, удостовѣряется въ томъ, послѣдовало ли на испрашиваемый раздѣлъ согласіе родителя или старшаго члена семьи, и, при отсутствіи упомянутаго согласія, приступаетъ къ обсужденію заявленія о раздѣлѣ только тогда, когда поводомъ къ нему служатъ расточительность или безнравственное поведеніе домохозяина.

3) При разсмотрѣніи заявленія о раздѣлахъ, сходъ обсуждаетъ: 1) существуетъ ли основательный поводъ къ раздѣленію семьи; 2) способны ли образующіяся семейства къ самостоятельному веденію хозяйства; 3) достаточны ли принадлежащіе имъ усадебные участки для устройства на нихъ усадьбъ съ соблюденіемъ требованій Строительнаго Устава, а въ случаѣ неимѣнія такихъ участковъ—представляется ли возможнымъ отвести ихъ изъ мірской усадебной или поле-

вой земли, и 4) будетъ ли, въ случаѣ допущенія раздѣла, обезпечено исправное поступленіе числящихся на семьѣ недоимокъ и текущихъ окладовъ по податямъ, повинностямъ и другимъ казеннымъ взысканіямъ.

4) Если, по разсмотрѣніи дѣла, окажется, что предположенный раздѣлъ не удовлетворяетъ указаннымъ въ предшедшей статьѣ условіямъ, то сходъ отказываетъ въ дозволеніи онаго.

5) Разрѣшая раздѣлъ, сходъ: 1) распредѣляетъ между членами дѣлящейся семьи отведенный ей полевой надѣлъ и утверждаетъ, по надлежащемъ исправленіи, заявленныя ему предположенія о томъ, что именно долженъ получить каждый участникъ раздѣла изъ принадлежащихъ семьѣ: усадебнаго участка, строеній и того движимаго имущества, которое составляетъ необходимую принадлежность крестьянскаго хозяйства (какъ то: земледѣльческія орудія, скотъ и т. п.): 2) производитъ раскладку между вновь образующимися хозяйствами лежащихъ на семьѣ податей, повинностей и другихъ казенныхъ взысканій, а также числящихся на нихъ недоимокъ, и 3) въ случаѣ недостаточности принадлежащаго дѣлящейся семьѣ усадебнаго участка для возведенія необходимыхъ усадебныхъ построекъ (ст. 3 п. 3 сего прил.), отводитъ такой участокъ изъ свободныхъ мірскихъ земель.

6) Сельскій сходъ не вмѣшивается въ распредѣленіе между членами семейства другихъ, кромѣ указанныхъ въ статьѣ 5 сего приложенія, движимыхъ и недвижимыхъ имуществъ, какъ-то: усадебныхъ, полевыхъ и иныхъ земель, пріобрѣтенныхъ въ собственность другими, кромѣ надѣленія, способами, а также въ раздѣлѣ движимости, не составляющей необходимой принадлежности крестьянскаго хозяйства (ст. 5 п. 1).

7) Для разрѣшенія семейнаго раздѣла требуется согласіе не менѣе двухъ третей всѣхъ крестьянъ, имѣющихъ право участвовать въ сельскомъ сходѣ.

8) Семейный раздѣлъ, хотя бы онъ послѣдовалъ съ разрѣшенія схода, не представляетъ участвующимъ въ семъ раздѣлѣ лицамъ ни какихъ новыхъ правъ по исполненію воинской повинности; семейство, раздѣлившееся безъ разрѣшенія сельскаго схода, почитается въ отношеніи къ отбы-

ванію податей и повинностей, а также по платежу другихъ казенныхъ взысканій—за одну семью, при чемъ всѣ члены такого семейства несутъ общую отвѣтственность за исправное выполненіе сихъ обязанностей.

9) Приговоры сельскихъ сходовъ, постановленные по заявленіямъ о семейныхъ раздѣлахъ, на которые не было изъявлено согласіе родителями (ст. 2), почитаются окончательными въ томъ лишь случаѣ, когда сходъ отказалъ въ разрѣшеніи раздѣла, соотвѣтственно желанію родителя. Въ противномъ случаѣ, а также когда несогласіе на раздѣлъ послѣдовало со стороны старшаго члена семьи (заступающаго мѣсто родителя), недовольные рѣшеніемъ схода члены семьи могутъ въ теченіе четырнадцати дней, считая съ постановленія приговора, принести жалобу Уѣздному по крестьянскимъ дѣламъ Присутствію, а гдѣ оно не учреждено—мировому посреднику, которыми жалоба сія разсматривается по существу. Принесеніе жалобы останавливаетъ исполненіе приговора о допущеніи раздѣла. Рѣшенія Уѣздныхъ по крестьянскимъ дѣламъ Присутствій и мировыхъ посредниковъ по симъ дѣламъ признаются окончательными.

(См. 30 ст. Полож. о Зем. Пач. и разъясненіе къ ней).

Въ циркулярѣ М. В. Д. отъ 4 апрѣля 1886 г. за № 4 были даны слѣдующія указанія относительно примѣненія вышеизложеннаго закона о семейныхъ крестьянскихъ раздѣлахъ:

Статья 7 ВЫСОЧАЙШЕ утвержденнаго 18 марта мнѣнія Государственнаго Совѣта, требуя, чтобы приговоры сельскихъ сходовъ о разрѣшеніи семейныхъ раздѣловъ постановлялись по большинству $^2/_3$ голосовъ всѣхъ домохозяевъ, имѣющихъ право участвовать въ сходахъ, тѣмъ самымъ причисляетъ дѣла этого рода къ важнѣйшимъ крестьянскимъ дѣламъ, о которыхъ говорится въ 54 ст. Общ. Пол.

Такимъ образомъ, приговоры о разрѣшеніи семейныхъ раздѣловъ нынѣ обязательно должны быть вносимы въ книгу приговоровъ схода (ст. 57 Общ. Пол.).

Этимъ въ значительной степени облегчается задача крестьянскихъ учрежденій по надзору за правильнымъ примѣненіемъ сего закона, на основаніи котораго такой надзоръ поставленъ въ новыя, и притомъ весьма благопріятныя условія для дѣйствительнѣйшаго осуществленія.

Установляя для сельскаго схода цѣлый рядъ предписаній, обязательныхъ для него при разрѣшеніи семейныхъ раздѣловъ, и лишая

его права утверждать ихъ безъ соблюденія этихъ условій (ст. 3 и 4), законъ, очевидно, имѣлъ въ виду, что приговоры сельскихъ сходовъ по дѣламъ этого рода могутъ и, при извѣстныхъ условіяхъ, должны будутъ провѣряться крестьянскими учрежденіями съ точки зрѣнія не только формальной правильности, но и соблюденія упомянутыхъ положительныхъ требованій закона. Случаи для подобной провѣрки дѣйствій сельскихъ сходовъ представляются крестянскимъ учрежденіямъ какъ при ревизіяхъ порученнаго ихъ надзору сельскаго общественнаго управленія, такъ въ частности и при разсмотрѣніи правильности дѣйствій должностныхъ лицъ этого управленія по поводу приносимыхъ на нихъ жалобъ (ст. 24 и 148 Пол. учр. крест.). Отъ Губернскаго же Присутствія будетъ зависить имѣть постоянное наблюденіе, чтобы такія ревизіи производимы были по возможности чаще и тщательнѣе. Въ случаѣ обнаруженія неправильныхъ дѣйствій сходовъ, или должностныхъ лицъ, независимо отъ привлеченія виновныхъ къ отвѣтственности, ревизующія лица должны, въ предѣлахъ предоставленной закономъ власти, принимать всѣ зависящія мѣры къ возстановленію силы нарушеннаго закона и къ устраненію послѣдствій допущенныхъ неправильностей. Дальнѣйшій случай къ провѣркѣ дѣйствій сходовъ открывается для крестьянскихъ учрежденій постановленіемъ ст. 9 настоящаго закона, допускающей, при указанныхъ въ этой статьѣ условіяхъ, обжалованіе приговоровъ схода заинтересованными лицами и предписывающей разсмотрѣніе сихъ жалобъ по существу.

Во всѣхъ указанныхъ случаяхъ учрежденіямъ по крестьянскимъ дѣламъ надлежитъ обращать особенное вниманіе на слѣдующія стороны дѣла:

1) Статья 2 обязываетъ сельскіе сходы, при полученіи заявленія о раздѣлѣ, прежде всего убѣдиться, послѣдовало ли на испрашиваемый раздѣлъ согласіе родителя или старшаго члена семьи, при чемъ это требованіе подкрѣпляется дальнѣйшимъ постановленіемъ, изложеннымъ въ ст. 9, по силѣ которой приговоры сходовъ о разрѣшеніи раздѣловъ, испрашиваемыхъ вопреки волѣ родителей, почитаются окончательными въ томъ лишь случаѣ, когда сходъ отказалъ въ разрѣшеніи раздѣла соотвѣтственно ихъ желанію. Дѣлая такое постановленіе, законъ исходилъ изъ вышеприведенныхъ соображеній о необходимости поддержать въ крестьянской средѣ значеніе родительской власти и притомъ, несомнѣнно, имѣлъ въ виду, что приговоры схода, послѣдовавшіе безъ соблюденія требованія 2 ст., не могутъ быть оставляемы въ силѣ, кромѣ случая, въ концѣ этой статьи указаннаго, когда поводомъ

къ раздѣлу служитъ расточительность или безнравственное поведеніе домохозяина. Но и этому ограничительному постановленію, по духу новаго закона, не должно быть даваемо излишне широкаго толкованія, которое находилось бы въ полномъ противорѣчіи съ положеннымъ въ основаніе указанныхъ статей намѣреніемъ и могло бы повести къ многочисленнымъ злоупотребленіямъ со стороны сельскихъ сходовъ.

2) Въ числѣ условій, соблюденіе которыхъ признается обязательнымъ для сходовъ при разрѣшеніи раздѣловъ, ст. 3 указываетъ на необходимость обсужденія сходомъ, достаточны ли имѣющіе принадлежать вновь образующимся семействамъ усадебные участки для устройства на нихъ усадьбъ, съ соблюденіемъ требованій строительнаго устава, а въ случаѣ неимѣнія такихъ участковъ—представляется ли возможнымъ отвести ихъ изъ мірской усадебной или полевой земли.

Для осуществленія заключающагося въ этомъ постановленіи намѣренія законодателя, крестьянскія учрежденія обязаны строго наблюдать, чтобы какъ при устройствѣ усадьбъ на прежнихъ усадебныхъ участкахъ, такъ и при отводѣ подъ усадьбы земли изъ мірской усадебной или полевой земли, не были допускаемы никакія уклоненія отъ требованій строительнаго устава, соблюденіе коихъ столь необходимо для огражденія населенія отъ гибельныхъ послѣдствій пожаровъ, особенно разрушительныхъ при скученныхъ сельскихъ постройкахъ. Въ противномъ случаѣ крестьянскія учрежденія обязаны поступать согласно указаніямъ, преподаннымъ выше.

3) Изложенное въ н. г. той-же статьи требованіе обсужденія сходомъ податной состоятельности ищущихъ раздѣла семействъ не допускаетъ возможности разрѣшенія раздѣла завѣдомо неисправнымъ плательщикамъ, за исключеніемъ развѣ такихъ семействъ, которыя впали въ неисправность, благодаря какимъ-либо случайно сложившимся неблагопріятнымъ обстоятельствамъ, если притомъ они удовлетворяютъ всѣмъ остальнымъ требованіямъ настоящаго закона.

4) Статья 8, дѣлая существенное различіе между разрѣшенными и неразрѣшенными сходомъ раздѣлами и опредѣляя послѣдствія неразрѣшенныхъ раздѣловъ, въ связи съ вышеприведенной 7 ст., тѣмъ самымъ впервые вноситъ въ законодательство положительное указаніе, что разрѣшеніе схода является необходимымъ условіемъ законности раздѣла. Вслѣдствіе сего всѣ раздѣлы, могущіе совершиться безъ разрѣшенія схода, отнынѣ должны быть признаваемы самовольными и, какъ таковые, сопровождаться установленнымъ въ этой статьѣ послѣдствіемъ, при взысканіи податей и недоимокъ, т. е., семейство, раздѣлившееся

безъ разрѣшенія сельскаго схода, должно по прежнему почитаться за одну платежную единицу.

Независимо отъ вышеизложеннаго, крестьянамъ при всякомъ удобномъ случаѣ необходимо только разъяснять какъ вредныя послѣдствія необдуманныхъ семейныхъ раздѣловъ и значеніе настоящаго закона вообще, такъ, въ особенности, установленныя имъ права и обязанности сельскихъ сходовъ.

Въ частности, сельскимъ сходамъ должно быть разъясняемо, что въ отношеніи самовольно раздѣлившихся семействъ законъ этотъ отнюдь не лишаетъ сходы права, съ соблюденіемъ прочихъ постановленій, примѣнять въ надлежащихъ случаяхъ мѣры воздѣйствія, указанныя въ п. 2 ст. 51 и 188 ст. (п. 6) Общ. Пол., т. е. устранять такихъ членовъ отъ участія въ сходахъ и отбирать у нихъ надѣлы, въ случаѣ неисправнаго платежа податей и отправленія повинностей.

Въ видахъ точнѣйшаго исполненія настоящаго закона и изложенныхъ указаній, предложено распорядиться составленіемъ Уѣздными Присутствіями, подъ наблюденіемъ Губернскаго Присутствія, надлежащихъ инструкцій сельскимъ обществамъ и должностнымъ лицамъ, а равно и членамъ Уѣздныхъ Присутствій, примѣнительно къ 147 и 148 ст. Пол. учр. крест.,

Къ 6 п. 51 ст., о дѣлахъ, относящихся до общиннаго пользованія мірскою землею.

На основаніи дѣйствующихъ Положеній о крестьянахъ, при общинномъ пользованіи крестьянъ землею, общество не можетъ лишить отдѣльнаго своего члена всего состоящаго въ пользованіи его полеваго надѣла, иначе какъ за недоимку, но часть таковаго надѣла общество вправѣ отобрать отъ отдѣльнаго члена по своему усмотрѣнію, какъ при общемъ, такъ и при частномъ передѣлѣ. (У. П. С. по ч. д. Т.... г. 17 февраля 1887 г. № 1049).

По 6 п. 51 ст. Общ. Полож. вѣдѣнію сельскаго схода подлежитъ не только передѣлъ мірской земли, но и скидка и накидка тяголъ; слѣдовательно, и отобраніе полевыхъ надѣловъ отъ того или другого крестьянина можетъ быть, по усмотрѣнію общества, совершено во всякое время, не дожидаясь общаго передѣла земли. (У. П. С. по ч. д. Т... губ. 2 декабря 1886 г. № 5869).

Если общество состоитъ всего изъ 2-хъ дворовъ, то сельскаго схода быть не можетъ, и споръ въ этомъ случаѣ между ними о зе-

мельномъ пользованіи долженъ подлежать разрѣшенію суда (Ук. Пр. Сен. по ч. д. 1888 г. № 2).

Общество не можетъ обезземеливать крестьянокъ, пользовавшихся земельнымъ надѣломъ по смерти мужа на правахъ домохозяйки и отбывавшихъ повинности (У. П. С. по ч. д. 1885 г. № 2694).

Рѣшеніе Судебнаго мѣста по спору, возникшему между двумя отдѣльными крестьянами о пользованіи землею, не лишаетъ общество права распорядиться этою землею при общихъ и частныхъ передѣлахъ, скидкѣ и накидкѣ тяголъ (У. П. С. по ч. д. 1884 г. № 3575).

Крестьянка, пользовавшаяся землею въ обществѣ, по выходѣ въ замужство въ другое селеніе, пріобрѣтаетъ всѣ права по состоянію своего мужа, а потому лишается права на участіе въ пользованіи мірскою землею въ прежнемъ обществѣ (У. П. С. по ч. д. Т... г. 25 іюля 1884 г. № 2839).

Общество, въ силу 6 п. 51 ст. Общ. Пол., имѣетъ право отобрать весь земельный надѣлъ отсутствующихъ своихъ членовъ и передать во временное распоряженіе другимъ лицамъ, но обязано возвратить надѣлы прежнимъ владѣльцамъ въ случаѣ возвращенія ихъ въ общество (У. П. С. по ч. д. Т... г. 17 апрѣля 1887 г. № 2171).

По 6 п. 51 ст. Общ. Пол. распоряженіе мірскою землею предоставлено вѣдѣнію сельскихъ сходовъ, кромѣ полнаго и окончательнаго обезземелія отдѣльныхъ членовъ общества; но общество, въ силу 6 п. 51 ст. Общ. Пол., имѣетъ право отобрать весь надѣлъ отъ крестьянина, проживающаго съ семействомъ внѣ селенія и не пользующагося лично земельнымъ надѣломъ, но лишь временно —до прибытія его на родину (У. П. С. по ч. д. Т... г. 27 апрѣля 1887 г. № 2405).

Въ случаѣ уклоненія общества, признаннаго мировыми крестьянскими учрежденіями обязаннымъ возвратить крестьянину неправильно снятую съ него землю, отъ исполненія этой обязанности, крестьянинъ можетъ обратиться съ искомъ противъ общества въ Судъ объ убыткахъ, причиненныхъ ему таковымъ уклоненіемъ общества (У. П. С. по ч. д. Т... губ. 10 декабря 1885 г. № 5998).

Лица, приписанныя къ обществу по пріемнымъ приговорамъ безъ ограниченія въ правѣ участія въ пользованіи мірскою землею, имѣютъ право на пользованіе землею на одинаковомъ основаніи со всѣми членами общества, а потому и при общемъ передѣлѣ мірской земли на наличныя души по приговору общества имѣютъ право на надѣленіе землею всѣ наличные члены общества, не исключая и принятыхъ въ

общество безъ ограниченія въ пользованіи землей (У. П. С. по ч. д. Т... г. 16 декабря 1886 г. № 6276).

Неотдѣленный членъ семьи не можетъ требовать отъ общества надѣленія его отдѣльнымъ отъ состоящаго въ пользованіи его семьи надѣла (У. П. С. по ч. д. Т... г. 8 марта 1888 г. № 1327).

По вопросу объ обязанности сельскихъ обществъ надѣлять землею лицъ, приписанныхъ къ обществамъ по пріемнымъ приговорамъ, Прав. Сенатомъ разъяснено, что, если пріемный приговоръ составленъ безъ всякой оговорки о правѣ на участіе въ надѣлѣ, или, наоборотъ, о непредоставленіи такового права, то такое глухое выраженіе въ приговорѣ слѣдуетъ толковать въ смыслѣ равноправности принимаемаго со всѣми членами общества въ пользованіи надѣльною землею (У. П. С. по ч. д. Т... г. 9 января 1887 г. № 186).

Крестьянинъ, принятый въ общество по пріемному приговору, въ коемъ не сдѣлано оговорки о томъ, что онъ принимается въ общество безъ права на земельный надѣлъ, имѣетъ право на участіе въ пользованіи мірскою землею на одинаковомъ основаніи со всѣми остальными членами общества, и Уѣздное по крестьянскимъ дѣламъ Присутствіе можетъ обязать общество надѣлить такого крестьянина землею наравнѣ со всѣми членами общества (У. П. С. по ч. д. Т... г. 18 марта 1887 г. № 1662 и 1663, и 9 апрѣля 1887 г. № 2082 и 23 октября 1884 г. № 4645).

Если надѣлъ домохозяина послѣ его смерти перешолъ къ сыну, который сдалъ означенный надѣлъ обществу, то вдова перваго домохозяина, умершаго, какъ непользовавшаяся тѣмъ надѣломъ, не вправѣ требовать отъ общества возвращенія ей этого надѣла при несогласіи на такое возвращеніе самого общества (У. П. С. по ч. д. Т... г. 29 іюля 1886 г. № 3104.)

Общество обязано надѣлять землею членовъ семьи, отдѣлившихся отъ своей семьи съ согласія общества; по этому, если домохозяинъ, пользовавшійся земельнымъ надѣломъ, отказался отъ земли и сдалъ таковую обществу, то сынъ означеннаго домохозяина, неотдѣленный отъ своего отца, не имѣетъ права требовать себѣ отъ общества надѣла (У. П. С. по ч. д. Т... г. 29 октября 1887 г. № 5618).

Крестьянинъ, хотя и принятый въ общество съ правомъ надѣла землею, но не пользующійся особымъ надѣломъ, а живущій нераздѣльно во дворѣ другого крестьянина,—не можетъ требовать отъ общества особаго для себя надѣла, или же увеличенія надѣла тому домохозяину, въ нераздѣльномъ дворѣ коего онъ состоитъ, ибо это зависитъ отъ усмот-

рѣнія самого общества, согласно 160 ст. Пол. о Вык. и 6 п. 51 ст. Общ. Пол. (У. П. С. по ч. д. Т... г. 8 октября 1882 г. № 12844).

Крестьянинъ, причисленный къ обществу съ правомъ на земельный надѣлъ въ домъ одного изъ крестьянъ того общества и неотдѣленный затѣмъ отъ принявшаго его въ свой домъ крестьянина законнымъ порядкомъ, а ушедшій отъ него самовольно, безъ приговора схода о семейномъ раздѣлѣ, не имѣетъ права требовать выдѣла себѣ земли отъ домохозяина, къ коему онъ поступилъ (Ук. Пр. Сен. по ч. д. Т... г. 29 октября 1887 г. № 5616).

Крестьянинъ, хотя и принятый первоначально безъ надѣла, но получившій впослѣдствіи усадебный и полевой надѣлъ, коимъ и пользовался около 20 лѣтъ, что доказываетъ согласіе общества на отводъ ему надѣла, хотя и послѣ уже пріема, не можетъ быть затѣмъ обществомъ вовсе обезземеливаемъ (Ук. Пр. Сен. по ч. д. 1888 г. № 31).

Надѣлъ, отъ котораго отказалась крестьянка, былъ обществомъ разбитъ при передѣлѣ земли на загоны и распредѣленъ между другими лицами, а впослѣдствіи возвращенъ прежней владѣлицѣ, которая возбудила ходатайство о соединеніи ея надѣла, заключающагося въ нѣсколькихъ загонахъ къ одной межѣ, какъ владѣютъ всѣ остальные крестьяне того селенія. Мировыя Крестьянскія Учрежденія признали, что удовлетвореніе этого ходатайства зависитъ отъ воли самого общества и Пр. Сен. нашолъ такое заключеніе согласнымъ съ точнымъ смысломъ 6 п. 51 ст. Общ. Пол. (Ук. Пр. Сен. по ч. д. Т.... г. 7 іюля 1887 г. № 2723).

Пріемышу, приписанному къ семейству, что и замѣняетъ собою для крестьянъ усыновленіе, если эта приписка послѣдовала безъ согласія общества, послѣднее не обязано выдавать особаго участка земли, но таковой пріемышъ имѣетъ безусловныя права на участокъ, принадлежавшій принявшему его семейству, какъ членъ этого семейства (Ук. Пр. Сен. по ч. д. 1885 г. № 2999).

Общество не лишено права, по измѣнившимся обстоятельствамъ, измѣнять по существу свои распоряженія и приговоры по предмету пользованія мірскою землею; оно можетъ снять земельный надѣлъ, сданный домохозяиномъ въ аренду другому лицу, и ранѣе окончанія арендnаго срока, но если при этомъ и самая сдача того надѣла въ аренду послѣдовала также по приговору схода, то арендаторъ можетъ обратиться въ Судъ съ искомъ къ обществу о вознагражденіи за убытки, понесенные имъ отъ снятія съ него надѣла прежде окончанія сро-

ка аренды, опредѣленнаго прежнимъ приговомъ схода (Ук. Пр. Сен. по ч. д. Т.... г. 13 марта 1886 г. № 1371).

Незаконнорожденные крестьянскаго сословія считаются въ семействѣ матери и, слѣдовательно, какъ члены того общества, къ которому принадлежала мать во время ихъ рожденія, имѣютъ право на участіе въ пользованіи мірскою землею на общихъ для членовъ обществъ основаніяхъ (У. П. С. по ч. д. 1885 года № 2908).

Хотя нижніе чины, поступившіе въ военную службу послѣ X ревизіи, возвращаясь въ свои общества, вступаютъ въ пользованіе всѣми правами, принадлежащими имъ въ сельскомъ обществѣ, въ томъ числѣ и правомъ на участіе въ пользованіи мірской землею, но при этомъ отъ усмотрѣнія общества вполнѣ зависитъ дать лицу, возвратившемуся изъ военной службы, вмѣсто бывшаго въ пользованіи его до поступленія его въ военную службу земельнаго надѣла, другой надѣлъ (У. П. С. по ч. д. Т.., г. 20 іюля 1884 год. № 2784).

Нижніе чины, поступившіе на службу до X ревизіи, не имѣютъ права требовать обязательнаго надѣленія ихъ землею, хотя бы они были приписаны къ прежнимъ обществамъ. *(Если только приписка эта не послѣдовала по приемному приговору самого общества съ обязательствомъ дать надѣлъ.)* (У. П. С. по ч. д. 1885 года № 1725).

Общество можетъ распоряжаться мірскою землею и распредѣлять ее между крестьянами независимо отъ заключаемыхъ между ними сдѣлокъ по отдачѣ земли въ аренду (У. П. С. по ч. д. Т... г. 8 марта 1884 года № 651.)

Ходатайство крестьянина, хотя и не живущаго въ обществѣ, но не перечисленнаго установленнымъ порядкомъ изъ общества и не исключеннаго изъ податнаго состоянія, о сложеніи съ него земли, которою онъ не желаетъ пользоваться, не подлежитъ удовлетворенію со стороны Мировыхъ крестьянскихъ учрежденій, такъ какъ удовлетвореніе такого ходатайства зависитъ исключительно отъ усмотрѣнія самого общества (У. П. С. по ч. д. Т... г. 24 ноября 1884 г. № 39951.)

Законною формою распоряженія общества мірскою землею признается лишь приговоръ общества, составленный съ соблюденіемъ 47—54 ст. ст. Общ. Пол.; по этому, передѣлъ мірской земли, производимый обществомъ безъ составленія о семъ надлежащаго приговора, долженъ быть признанъ Мировыми крестьянскими учрежденіями недѣйствительнымъ (У. П. С. по ч. д. Т... губ. 30 сентября 1883 года № 4612).

Если нѣсколько селеній, составляющихъ одно сельское общество, владѣютъ по выкупнымъ актамъ земельными надѣлами каждое селеніе отдѣльно другъ отъ друга, то распоряженіе мірскою землею зависитъ отъ схода, составленнаго только изъ тѣхъ крестьянъ, коимъ таковая земля предоставлена по акту земельнаго устройства, безъ участія въ означенномъ сходѣ прочихъ крестьянъ того же сельскаго общества (У. П. С. по ч. д. Т.... губ. 21 сентября 1887 г. № 4673.).

Въ томъ случаѣ, когда по уставной грамотѣ и по выкупнымъ документамъ земельный надѣлъ и повинности за оный были назначены на все сельское общество, состоящее изъ нѣсколькихъ слободъ или участковъ, но въ дѣйствительности каждый отдѣльный участокъ или слобода съ самаго введенія въ дѣйствіе Полож. о крест. пользуется землею совершенно отдѣльно отъ другихъ, такъ что въ распредѣленіе земли между крестьянами одного участка другой не вмѣшивается, то разрѣшеніе вопроса о надѣленіи или ненадѣленіи крестьянина этого общества въ одномъ изъ участковъ или слободъ зависитъ не отъ всего сельскаго схода, а отъ участковаго схода (У. П. С. по ч. д. Т.... г. 20 авг. 1888 г. № 4287).

Въ тѣхъ случаяхъ, когда крестьяне, составляя одно сельское общество, пользуются землею по документамъ отдѣльно каждое селеніе, то дѣла, относящіяся до распредѣленія земли между крестьянами, должны рѣшаться не сельскимъ, а селеннымъ сходомъ тѣхъ крестьянъ, которымъ принадлежитъ земля (Ук. Пр. Сен. по ч. д. Т.... г. 20 апрѣля 1887 г. № 2259).

Въ тѣхъ случаяхъ, когда сельское общество состоитъ изъ нѣсколькихъ селеній или отдѣльныхъ частей одного и того же селенія, владѣющихъ землею не сообща, а по особымъ документамъ, то вопросъ о распредѣленіи земли, отведенной тому или другому селенію или части онаго, по 1 примѣчанію къ 51 ст. Общ. Пол., разрѣшается частнымъ сходомъ только тѣхъ именно крестьянъ, которымъ извѣстная земля отведена, безъ всякаго участія въ томъ остальныхъ односельцевъ или однообщественниковъ, имѣющихъ отдѣльное землевладѣніе; причемъ приговоръ схода о передѣлѣ земли, по общему требованію 3 п. 54 ст. Общ. полож., долженъ быть постановленъ не менѣе, какъ отъ $^2/_3$ ея владѣльцевъ (Ук. Пр. Сен. по ч. ч. д. Т.... г. 14 января 1885 года № 47).

Если земельный надѣлъ находится въ фактическомъ владѣніи домохозяина, по развертцѣ общества, которое этого не отвергаетъ, то

одно отсутствіе приговора, по которому этотъ надѣлъ былъ предоставленъ обществомъ домохозяину, не дастъ права обществу на самовольное отобраніе сего надѣла безъ составленія въ законномъ порядкѣ приговора (У. П. С. по ч. д. Т.... г. 1889 № 3662).

Сельскія общества не имѣютъ права постановлять приговоры о снятіи надѣла съ одного изъ членовъ нераздѣльной семьи въ пользу другихъ членовъ той же семьи, ибо накладка и скидка тяголъ можетъ касаться только домохозяевъ и цѣлыхъ семей, а не членовъ одного и того же двора, пока раздѣлъ семьи не разрѣшонъ установленнымъ порядкомъ (У. П. С. по ч. д. 1890 г. № 1196).

Сельское общество не имѣетъ права отобранную у одного изъ своихъ членовъ землю передать другому члену въ вѣчное владѣніе (У. П. С. по ч. д. Т.... г. 12 іюня 1890 г. № 4928).

См. 110 – 112 ст. Мѣстн. Великор. Пол. и 160 ст. Пол. о Выкупныхъ.

Къ 10 и 11 п.п. о дѣлахъ, относящихся до назначенія мірскихъ расходовъ и раскладки казенныхъ, земскихъ и мірскихъ сборовъ.

Законъ предоставляетъ сельскимъ обществамъ самимъ устанавливать тѣ или другія основанія раскладки повинностей, сообразно съ мѣстными обычаями, но разъ принятая норма для раскладки должна одинаково примѣняться ко всѣмъ плательщикамъ, и ни въ какомъ случаѣ не могутъ быть допускаемы для разныхъ плательщиковъ различныя основанія обложенія, ибо это дѣлало бы невозможнымъ главное требованіе всякой правильной раскладки-уравнительность (У. П. С. по ч. д. Общ. Собр. 1885 г. № 32).

Лица податнаго состоянія, во время нахожденія въ военной службѣ и въ теченіе года со времени отчисленія въ запасъ, освобождаются отъ всѣхъ взимаемыхъ подушно сборовъ, государственныхъ, земскихъ и общественныхъ, а также и отъ натуральныхъ повинностей; платежъ этихъ сборовъ за означенныхъ лицъ остается на обязанности подлежащихъ обществъ (ВЫСОЧАЙШЕ утвержденное мнѣніе Госуд. Совѣт. 17 мая 1874 г.). Циркуляромъ М. В. Д. 28 октября 1877 года за № 4 разъяснено, что слѣдуемые за состоящихъ въ военной службѣ лицъ сборы, взимаемые подушно, не должны быть взыскиваемы и съ ихъ семействъ, а должны быть раскладываемы по дополнительной

разверткѣ между остальными членами сельскаго общества, о каковой дополнительной разверткѣ и должны быть составляемы надлежащіе общественные приговоры; затѣмъ циркуляромъ М. В. Д. 16 іюня 1882 года № 22 разъяснено также, что часть подушныхъ сборовъ, которая причитается съ нижняго чина, не можетъ быть взыскиваема съ него, хотя бы и косвеннымъ образомъ, чрезъ переложеніе подушнаго сбора на принадлежащій нижнему чину земельный участокъ.

См. также подъ ст. 169 сего Полож.

Сельское общество, состоящее изъ нѣсколькихъ селеній, при раскладкѣ между ними земскаго сбора, исчисляемаго по окладнымъ листамъ по количеству земли въ обществѣ, обязано дѣлать развертку по количеству земли во владѣніи каждаго изъ селеній, а не по числу душъ; приговоръ же о раскладкѣ сего сбора по числу душъ представлялъ бы неуравнительное обложеніе, чего сходамъ не предоставлено, а потому таковой приговоръ подлежитъ отмѣнѣ (У. П. С. по ч. д. 1887 года № 4544).

О развертк выкупныхъ платежей между нѣсколькими селеніями, составляющими одно общество, но владѣющими землею отдѣльно. См. цирк. М. В. Д. подъ 118 ст. Пол. о Вык.

Сельскія общества не вправѣ облагать особымъ сборомъ отсутствующихъ крестьянъ только потому, что они, отбывая всѣ повинности за надѣлы, не несутъ натуральныхъ повинностей и безвозмездной по выборамъ службы; такое обложеніе является даже не переводомъ натуральныхъ повинностей на денежный сборъ, а произвольнымъ въ пользу общества налогомъ, закономъ не установленнымъ; лица отсутствующія могутъ для исполненія упадающихъ на нихъ натуральныхъ повинностей или входить въ соглашеніе съ обществомъ или поставить на свое мѣсто другое лицо; въ случаѣ же уклоненія отъ сего, общество и волостное и сельское начальство можетъ принять указанныя въ законѣ понудительныя мѣры и между прочимъ отказать въ выдачѣ паспорта (У. П. С. по ч. д. 1881 года № 3782). Хотя принятіе основаній раскладки повинностей зависитъ отъ схода, но самая раскладка должна быть произведена уравнительно между плательщиками, согласно основаніямъ, принятымъ самимъ сходомъ; различныя же основанія раскладки для различныхъ плательщиковъ допускаемы быть не могутъ (У. П. С. по ч. д. 1887 г. № 82). *См. также подъ ст. ст. 169, 179 и 181 сего Общ. Пол.*

Къ 12 п. Объ учетахъ должностныхъ лицъ крестьянскаго управленія.

Сельскія общества не лишены права, послѣ сдѣланія учета должностному лицу, произвести вновь повѣрку учета, по вновь открывшимся обстоятельствамъ, не бывшимъ въ виду схода при первомъ учетѣ (У. П. С. по ч. д. 1885 года № 226).

Если общество, по учетѣ старосты, не нашло за нимъ никакого недочета, и дѣло объ учетѣ было прекращено Уѣзднымъ по кр. дѣл. Присутствіемъ, то общество не имѣетъ основанія возобновлять учетъ за тоже время, безъ представленія къ тому новыхъ обстоятельствъ, доказывающихъ неправильность перваго учета (У. П. С. по ч. д. Т... г. 10 января 1889 года № 79).

Въ дѣлахъ о начетахъ на должностныхъ лицъ волостнаго и сельскаго управленія Уѣздное по крестьянскимъ дѣламъ Присутствіе, по признаніи сдѣланнаго обществомъ начета правильнымъ, и при отсутствіи растраты, налагая на виновнаго административное взысканіе въ установленномъ 125 ст. Общ. Пол. размѣрѣ, не имѣетъ права постановлять опредѣленіе о взысканіи съ виновнаго начтенныхъ денегъ, а должно ограничиться въ семъ отношеніи лишь указаніемъ обществу, что начтенныя деньги оно можетъ отыскивать съ виновнаго чрезъ надлежащее судебное мѣсто; отъ сего послѣдняго уже зависитъ войти въ подробное обсужденіе всѣхъ возраженій отвѣтчика о количествѣ слѣдующихъ съ него ко взысканію денегъ (У. П. С. по ч. д. Т.. г. 15 мая 1886 года № 2347).

Въ дѣлахъ по начетамъ на должностныхъ лицъ волостнаго и сельскаго управленія Уѣздное по крестьянскимъ дѣламъ Присутствіе разрѣшаетъ вопросъ о виновности должностнаго лица въ исполненіи имъ служебныхъ обязанностей; споръ же означеннаго лица съ обществомъ относительно размѣра начтенной на него суммы подлежитъ разрѣшенію не Мировыхъ крестьянскихъ учрежденій, а суда (У. П. С. по ч. д. Т... г. 2 декабря 1886 года № 5879).

Взысканіе въ пользу общества начтенной на сельскаго старосту суммы относится къ вѣдѣнію суда, отъ котораго при этомъ зависитъ и разсмотрѣніе по существу возраженій старосты противъ правильности цифры начета (У. П. С. по ч. д. Т... г. 9 января 1887 года.)

Хотя по 12 п. 51 ст. Общ. Пол. учетъ должностныхъ лицъ, сельскимъ обществомъ избранныхъ, предоставленъ вѣдѣнію сельскаго схода, и хотя, на основаніи 3 примѣч. къ 51 ст. Общ. Полож. при-

говоры о семъ сельскихъ сходовъ подлежатъ разсмотрѣнію крестьянскихъ учрежденій, но ни симъ послѣднимъ, ни самому сходу не предоставлено закономъ права ни постановлять опредѣленій о взысканіи съ должностныхъ лицъ начтенныхъ на нихъ сходомъ денегъ, ни обращать таковыя взысканія на имущество тѣхъ лицъ; взысканіе начета можетъ послѣдовать только судебнымъ порядкомъ (У. П. С. по ч. д. Т... губ. 15 ноября 1882 года № 17020).

Въ дѣлахъ объ учетахъ должностныхъ лицъ волостнаго и сельскаго управленія Мировыя крестьянскія учрежденія разсматриваютъ учетъ по существу, для оцѣнки дѣйствій обвиняемаго должностнаго лица; но непризнаніе за симъ Мировыми крестьянскими учрежденіями въ дѣлѣ достаточныхъ основаній къ обвиненію этихъ лицъ въ растратѣ не лишаетъ общества права, буде оно пожелаетъ, взыскивать начтенныя на должностное лицо сельскаго или волостнаго управленія деньги судебнымъ порядкомъ, если имѣетъ на это основанія, по 1330 ст. Уст. Граж. Суд. (У. П. С. по ч. д. Т... губ. 2 декабря 1886 года № 5880).

52. Рѣшенія сельскихъ сходовъ признаются законными тогда только, когда на сходахъ были: сельскій староста, или заступающій его мѣсто, и не менѣе половины всѣхъ крестьянъ, имѣющихъ право участвовать въ сходахъ, и когда они относятся до предметовъ, исчисленныхъ въ статьѣ 51.

Примѣчаніе. Въ 1871 году, Указомъ Правительствующаго Сената, въ разъясненіе сей 52 статьи, опредѣлено: если объ удаленіи кого либо изъ членовъ крестьянскаго общества состоялся приговоръ въ установленномъ порядкѣ и при томъ — относительно предоставляемыхъ на волю общества по судебнымъ приговорамъ — въ установленный для сего срокъ, то приговоръ этотъ никоимъ образомъ не можетъ подлежать отмѣнѣ со стороны того же общества, и если общество постановитъ новый приговоръ, противоположный первому, то этотъ новый приговоръ можетъ имѣть значеніе только въ томъ случаѣ, когда онъ будетъ служить доказательствомъ неправильнаго составленія перваго. Губернское по крестьянскимъ дѣламъ Присутствіе, при полученіи подобнаго заявленія со стороны общества, должно произвести изслѣдованіе о томъ, почему первый приговоръ былъ составленъ вопреки волѣ общества, высказавшейся впослѣдствіи, и сдѣлать соотвѣтственное раскрытымъ обстоятельствамъ распоряженіе,

или же войти, по сему предмету, съ представленіемъ въ Правительствующій Сенатъ, отъ котораго зависитъ отмѣна приговоровъ этого рода.

Хотя на сельскомъ сходѣ вообще голосъ старосты идетъ въ счетъ, но на селеномъ сходѣ о передѣлѣ земли, принадлежащей одному изъ селеній, входящихъ въ составъ общества, состоящаго изъ нѣсколькихъ селеній, имѣютъ голосъ только домохозяева того селенія, а потому голосъ старосты въ этомъ случаѣ, если онъ не домохозяинъ того селенія, въ счетъ не идетъ (У. П. С. по ч. д. 1887 г. № 3439).

Приговоръ, постановленный сельскимъ сходомъ безъ участія сельскаго старосты, не можетъ имѣть значенія и подлежитъ отмѣнѣ, хотя бы староста, не присутствовавшій на сходѣ, впослѣдствіи и засвидѣтельствовалъ тотъ приговоръ (У. П. С. по ч. д. Т.... г. 15 марта 1884 г. № 771).

Неправильное почему либо включеніе въ приговоръ нѣкоторыхъ лицъ не можетъ еще служить основаніемъ къ отмѣнѣ приговора, если, за исключеніемъ лицъ неправильно въ оный записанныхъ, приговоръ будетъ соотвѣтствовать требованіямъ 47—54 ст. ст. Общ. Полож. (У. П. С. по ч. д. Т.... г. 29 ноября 1885 г. № 5817).

Измѣненіе нѣкоторыми изъ крестьянъ, участвовавшими въ постановленіи приговора, своего согласія на приговоръ послѣ уже составленія приговора не можетъ имѣть никакого значенія для опредѣленія правильности составленнаго приговора (У. П. С. по ч. д. Т.... г. 23 марта 1883 г. № 5337 и 11 февраля 1887 года № 940).

Домохозяева, заинтересованные въ дѣлѣ, и ихъ родственники не могутъ быть по правиламъ Полож. о кр. отводимы отъ участія въ разрѣшеніи сходомъ дѣла, а потому заявленіе недовольнаго рѣшеніемъ схода объ исключеніи вышеупомянутыхъ лицъ изъ числа подписавшихъ приговоръ не имѣетъ законнаго основанія (У. П. С. по ч. д. Т... г. 23 февраля 1888 г. № 1059). Въ счетъ лицъ, участвующихъ въ составленіи приговоровъ объ удаленіи изъ общества порочныхъ лицъ, не должны входить тѣ лица, объ удаленіи коихъ составляется приговоръ (У. П. С. 8 дек. 1877 г.)

Сельскій староста, если онъ не домохозяинъ того селенія, въ коемъ совершается передѣлъ, не имѣетъ голоса на селеномъ сходѣ при постановленіи приговора о передѣлѣ земли (У. П. С. по ч. д. 1887 г. № 3439).

53. Всѣ дѣла на сельскомъ сходѣ рѣшаются: или съ общаго согласія, или большинствомъ голосовъ. За каждымъ крестьяниномъ, который участвуетъ въ сходѣ, считается одинъ голосъ.

54. Для рѣшенія нижеслѣдующихъ дѣлъ требуется согласіе не менѣе двухъ третей всѣхъ крестьянъ, имѣющихъ голосъ на сходѣ:

1) О замѣнѣ общиннаго пользованія землею участковымъ или подворнымъ (наслѣдственнымъ);

2) О раздѣлѣ мірскихъ земель на постоянные, наслѣдственные участки;

3) О передѣлахъ мірской земли;

4) Объ установленіи мірскихъ добровольныхъ складокъ и употребленіи мірскихъ капиталовъ, о составленіи приговоровъ о покупкѣ земли цѣлыми сельскими обществами, а также о взаимномъ другъ за друга ручательствѣ, представляемомъ крестьянскими обществами къ торгамъ, взамѣнъ установленныхъ залоговъ по предметамъ, указаннымъ въ примѣчаніи 3 къ статьѣ 22 сего Пол. *См. 36 ст. Пол. о Земск. Нач.*

5) Объ удаленіи порочныхъ крестьянъ изъ общества и предоставленіи ихъ въ распоряженіе правительства (ср. ст. 52 примѣч.).

Примѣч. по прод. 1889 *года.* Указомъ Правительствующаго Сената разъяснено: выселенію въ Сибирь по мірскимъ приговорамъ ни въ какомъ случаѣ не подлежатъ увѣчные, дряхлые и одержимые болѣзнями, перечисленными въ статьяхъ 108 и 252 Уст. о ссыльн. (Т. XIV Св. Зак.), безъ различія того, обнаружена ли вызываемая этими обстоятельствами неспособность слѣдовать въ Сибирь до составленія и утвержденія общественнаго приговора, или послѣ его составленія и утвержденія, при чемъ въ этомъ послѣднемъ случаѣ первоначальныя постановленія соотвѣтствующихъ учрежденій подлежатъ пересмотру.

6) О замѣнѣ хлѣбныхъ запасовъ денежнымъ капиталомъ;

7) О раздѣлѣ сельскаго общества на два или нѣсколько сельскихъ обществъ.

Приговоры обществъ объ отдачѣ въ аренду мірскихъ мельницъ и другого мірскаго имущества могутъ быть поста-

новлены простымъ большинствомъ голосовъ (Ук. Пр. Сен. по ч. д. 1885 г. №№ 1441 и 1657).

Примѣчаніе 1. Приговоры объ удаленіи крестьянъ изъ общества, прежде исполненія ихъ, представляются (ст. 157) старостою Мировому Посреднику (ср. Ш.—пол. учр. крест., ст. 133). *См. 22 и 34 ст. ст. Пол. о Зем. Нач.*

Примѣчаніе 2. По согласію двухъ третей голосовъ допускается переименованіе селеній въ города и мѣстечки, по правиламъ, при семъ приложеннымъ *(См. 41 и 116 ст. ст. Полож. о Земск. Нач.)*.

Примѣчаніе 3. Всѣ сельскія общества крестьянъ временно-обязанныхъ и собственниковъ, заключающія въ себѣ менѣе трехъ сотъ душъ, составленные ими приговоры объ удаленіи изъ своей среды кого либо изъ членовъ, представляютъ предварительно на утвержденіе волостныхъ сходовъ. По утвержденіи сихъ приговоровъ волостными сходами, оные представляются, согласно примѣчанію 1 къ сей (54) статьѣ, Мировому Посреднику, который въ дальнѣйшемъ направленіи сего дѣла поступаетъ на точномъ основаніи статьи 157 сего Положенія. Если же приговоры сіи не будутъ почему либо утверждены на волостныхъ сходахъ, то оные оставляются безъ послѣдствій.

При исчисленіи числа душъ въ обществѣ для разрѣшенія вопроса, подлежитъ ли приговоръ объ удаленіи порочнаго крестьянина передачѣ на утвержденіе вол. схода, принимается въ основаніе наличное число душъ во время составленія приговора, а не число душъ, показанное въ уставной грамотѣ (У. П. С. по ч. д. 1887 г. № 4478).

Примѣчаніе 4 замѣнено правилами, изложенными въ Уставѣ о обезпеченіи народнаго продовольствія, изд. 1889 г. ст. 159—164.

Примѣчаніе 5. Питейныя заведенія на земляхъ крестьянскихъ обществъ, состоящихъ изъ нѣсколькихъ селеній, могутъ быть открываемы не иначе, какъ по приговору сельскаго схода, съ участіемъ въ составленіи онаго не менѣе двухъ третей домохозяевъ того именно селенія, въ коемъ полагается открыть заведенія.

Примѣчаніе 6. Приговоры сельскихъ обществъ о недопущеніи раздробительной торговли крѣпкими напитками составляются на крестьянскихъ сходахъ по каждому селенію отдѣльно, безъ различія, состоитъ ли селеніе изъ нѣсколькихъ сельскихъ обществъ, или само составляетъ только часть сельскаго общества. Крестьянскій сходъ селенія, состоящаго изъ одного сельскаго общества или составляющаго только часть общества, созывается сельскимъ старостою, а сходъ селенія, состоящаго изъ нѣсколькихъ сельскихъ обществъ, созывается волостнымъ старшиной. Вопросъ о недопущеніи питейной торговли въ селеніи рѣшается на сходахъ простымъ большинствомъ голосовъ.

Примѣчаніе 7. Раздѣлъ сельскаго общества на отдѣльныя самостоятельныя общества допускается, когда оно образовано изъ нѣсколькихъ селеній, соединенныхъ въ одно общество по актамъ ихъ земельнаго устройства (владѣнныхъ записямъ и даннымъ), или когда одно многолюдное селеніе желаетъ раздѣлиться на нѣсколько самостоятельныхъ обществъ, или же когда, вслѣдствіе выселенія части членовъ общества на край полей, либо по другимъ причинамъ, образуются новыя селенія. При этомъ соблюдаются слѣдующія правила: 1) Раздѣлъ сельскаго общества и распредѣленіе между вновь образуемыми обществами земель, надѣленныхъ имъ сообща, а также выкупныхъ платежей, могутъ послѣдовать не иначе, какъ по приговору, составленному по большинству $^2/_3$ всѣхъ домохозяевъ, имѣющихъ право участія на сходѣ, считая при томъ большинство это отдѣльно по каждому изъ всѣхъ селеній, желающихъ раздѣлиться, каковой приговоръ долженъ быть надлежащимъ образомъ провѣренъ на мѣстѣ Непремѣннымъ Членомъ Уѣзднаго по крестьянскимъ дѣламъ Присутствія; 2) Губернское по крестьянскимъ дѣламъ Присутствіе, по полученіи сего приговора, повѣряетъ правильность онаго по существу въ отношеніи распредѣленія между селеніями выкупныхъ платежей, а затѣмъ постановляетъ съ своей стороны по дѣлу опредѣленіе, которое объявляетъ крестьянамъ съ правомъ обжалованія Правительствующему Сенату въ срокъ, установленный приложеніемъ къ ст. 132 (прим. 1) Пол. Учр. Крес. (по прод. 1886 г.); 3) По вступленіи сего опредѣленія въ законную силу, Губернское При-

сутствіе дѣлаетъ распоряженіе о снятіи раздѣленныхъ земель на планъ примѣнительно къ порядку, указанному въ ст. 3 и 4 Правилъ о разграниченіи или разверстаніи угодій и отмежеваніи выкупленныхъ крестьянами земель и по исполненіи сего выдаетъ каждому изъ раздѣлившихся обществъ засвидѣтельствованную копію съ состоявшагося опредѣленія, которую дополняетъ справкою о границахъ и наименованіи земель, отходящихъ къ нему по раздѣлу, а равно о количествѣ выкупныхъ платежей, причитающихся съ общества, которому выдается копія. Независимо отъ сего Губернское Присутствіе выдаетъ каждому отдѣльному обществу планъ, надлежащимъ порядкомъ засвидѣтельствованный, съ показаніемъ въ немъ лишь того земельнаго участка, который, по раздѣлу, отходитъ во владѣніе того общества.

См. 22 и 112 ст. Полож. о Зем. Нач

Примѣчаніе 8. (по прод. 1889 г.) Для разрѣшенія вопросовъ, касающихся измѣненія въ порядкѣ пользованія и распоряженія купленною при содѣйствіи Крестьянскаго Поземельнаго Банка землею, требуется согласіе не менѣе половины общаго числа всѣхъ товарищей крестьянъ, пріобрѣвшихъ землю при содѣйствіи Банка.

Двѣ трети голосовъ требуются для законности приговоровъ крестьянскихъ обществъ не только при общемъ передѣлѣ земли, но и при частномъ передѣлѣ (накладкѣ и скидкѣ тяголъ) и вообще при всякомъ распоряженіи обществомъ мірскою землею (У. П. С. по ч. д. Т.... г. 20 августа 1888 г. № 4287.)

Тоже по отказамъ отъ надѣла. См. подъ 57 ст. сего Полож.

Приговоры о временномъ устраненіи крестьянъ отъ участія на сходахъ, примѣнительно къ 5 п. 54 ст. Общ. Пол., должны быть составляемы, какъ и приговоры объ удаленіи изъ обществъ порочныхъ лицъ по согласію $^2/_3$ домохозяевъ (У. П. С. по ч. д. 1886 года № 4974).

Приговоры обществъ какъ объ общихъ передѣлахъ мірской земли, такъ и о частныхъ передѣлахъ, скидкѣ и накидкѣ тяголъ, при уравненіи земли между отдѣльными домохозяевами, должны быть составлены съ соблюденіемъ условій, изложенныхъ въ 54 ст. Общ. Пол., т. е. не по простому большинству голосовъ, а по согласію $^2/_3$ всѣхъ домохозяевъ общества (У. П. С. по ч. д. Т... г. 23 ноября 1887 г. № 6169).

Лица, въ пользу коихъ отбирается обществомъ земля, не могутъ быть лишены права участвовать въ составленіи приговора по сему предмету: голоса этихъ лицъ на сходѣ должны быть принимаемы въ счетъ при опредѣленіи вопроса о правильности приговора по 54 ст. Общ. Полож. (У. П. С. по ч. д. Т... г. 31 декабря 1885 года № 6258).

Законное большинство по 54 ст. Общ. Пол. опредѣляется двумя третями не отъ числа крестьянъ присутствовавшихъ на сходѣ, или проживающихъ въ данное время на мѣстѣ, а отъ общаго числа всѣхъ крестьянъ, имѣющихъ право голоса на сходѣ (У. П. С. по ч. д. 1885 г. № 4978).

Приложеніе къ ст. 54 (примѣч. 2).

Правила о порядкѣ учрежденія новыхъ городовъ и мѣстечекъ.

(См. 41 и 116 ст. ст. Пол. о Зем. Нач.)

1. Для переименованія селенія въ городъ требуется согласіе водворенныхъ въ селеніи крестьянъ. Если же крестьяне водворены не на своихъ собственныхъ или выкупленныхъ ими въ собственность земляхъ и состоятъ еще въ обязательныхъ отношеніяхъ за пользованіе землею своего надѣла, то для обращенія селенія въ городъ необходимо также согласіе и того владѣльца или вѣдомства, на землѣ коихъ устроено селеніе.

Примѣчаніе. Въ отношеніи крестьянъ, отбывающихъ работы на помѣщичьихъ фабрикахъ, постановлено, что значительное промышленное селеніе, образовавшееся при заводѣ или фабрикѣ, можетъ, съ согласія владѣльца и крестьянъ, быть обращено въ посадъ или мѣстечко, узаконеннымъ для того порядкомъ.

Въ семъ случаѣ, крестьяне, къ селенію приписанные, обращаются въ городское сословіе, а вся мірская земля, остающаяся за отводомъ изъ нея нужнаго подъ поселеніе и выгонъ пространства, возвращается навсегда, въ непосредственное распоряженіе помѣщика.

2) Согласіе крестьянъ на переименованіе селенія въ городъ должно быть заявлено въ приговорѣ, составленномъ

по большинству по крайней мѣрѣ двухъ третей всѣхъ домохозяевъ селенія. Но въ многолюдныхъ селеніяхъ предоставляется крестьянамъ раздѣлиться на два общества: городское и волостное, съ тѣмъ лишь, чтобы послѣднее заключало въ себѣ не менѣе трехъ сотъ душъ.

3) При перименованіи въ городъ селенія временно-обязанныхъ крестьянъ могутъ быть заключены добровольныя всякаго рода условія между землевладѣльцемъ и крестьянами, съ тѣмъ лишь, чтобы такія условія не были противны общимъ законамъ и не ограничивали правъ личныхъ, имущественныхъ и по состоянію предоставленныхъ крестьянамъ Положеніями о сельскомъ состояніи.

4) Принадлежащіе землевладѣльцу земельные участки, усадьбы, разныя заведенія и оброчныя статьи, входящія въ черту вновь учреждаемаго города, если таковые по условію, заключенному съ крестьянами, остаются по прежнему въ непосредственномъ распоряженіи владѣльца, подчиняются тѣмъ ограниченіямъ, которымъ, на основаніи общихъ законовъ, подлежатъ находящіеся въ чертѣ города поземельные участки и всякаго рода заведенія.

5) Прошенія о переименованіи селенія въ городъ подаются въ Губернскія по крестьянскимъ дѣламъ Присутствія, которыя, удостовѣрясь въ дѣйствительности и правильности о томъ общественнаго приговора, равно какъ и условій, заключенныхъ крестьянами съ землевладѣльцами, а также въ достаточности средствъ жителей на устройство и содержаніе Городскаго Управленія, представляютъ объ учрежденіи города, чрезъ Начальника губерніи, Министру Внутреннихъ Дѣлъ.

6) Министръ Внутреннихъ Дѣлъ составляетъ, на основаніи потребностей и средствъ вновь учреждаемаго города, сообразно съ желаніемъ общества, предположеніе о примѣненіи къ нимъ установленныхъ въ законахъ правилъ объ устройствѣ общественнаго Полицейскаго и Судебнаго Управленія и заключеніе свое объ учрежденіи города представляетъ, по соглашенію съ надлежащими вѣдомствами, чрезъ Комитетъ Министровъ, на ВЫСОЧАЙШЕЕ утвержденіе.

55. Прочія дѣла рѣшаются на сходахъ по приговору тѣхъ крестьянъ, на сторонѣ которыхъ, по счету, окажется

хотя бы однимъ голосомъ болѣе половины всѣхъ участвующихъ въ сходѣ; если же сходъ раздѣлится на двѣ половины, равныя по числу голосовъ, то большинство считается на той сторонѣ, съ которою согласится староста.

56. Голоса собираются: или раздѣленіемъ схода на двѣ стороны и счетомъ голосовъ, на каждой сторонѣ стоящихъ, или же инымъ способомъ, по существующему въ каждомъ обществѣ обычаю.

57. Приговоры сельскаго схода, по дѣламъ, указаннымъ въ ст. 54-й, записываются въ особую книгу. Приговоры по другимъ дѣламъ записываются въ опую только тогда, когда сего потребуетъ сходъ. Для письменныхъ приговоровъ схода не установляется никакой особой формы.

Примѣчаніе 1. Въ означенную въ сей (57) статьѣ книгу обязательно записываются, по примѣру дѣлъ, упомянутыхъ въ ст. 54, приговоры сельскихъ сходовъ по дѣламъ о разрѣшеніи семейныхъ раздѣловъ, о разрѣшеніи отчужденія принадлежащихъ малолѣтнимъ крестьянамъ имуществъ, по правиламъ изложеннымъ выше, въ примѣчаніи къ пункту 4 статьи 51, и объ усыновленіи крестьянами пріемышей, совершаемомъ посредствомъ приписки ихъ къ своимъ семействамъ.

Примѣчаніе 2. Въ мѣстностяхъ, въ коихъ введено въ дѣйствіе Положеніе о земскихъ участковыхъ начальникахъ, приговоры сельскаго схода, подлежащіе утвержденію земскаго начальника или уѣзднаго съѣзда, должны быть записываемы въ заведенную для сего книгу.

Законъ не требуетъ, чтобы приговоръ схода, постановленный большинствомъ голосовъ, обязательно подписывали всѣ крестьяне, не исключая и тѣхъ, которые съ приговоромъ не согласны (У. П. С. по ч. д. 1880 года, № 5057).

Если приговоръ схода состоялся съ соблюденіемъ установленныхъ законовъ условій, то одно незасвидѣтельствованіе приговора Волостнымъ Правленіемъ не можетъ лишать этотъ приговоръ законной силы (У. П. С. по ч. д. Т... г., 6 іюля 1883 года № 10910).

Приговоры, составляемые по поводу отказа отдѣльныхъ крестьянъ отъ надѣла, какъ касающіеся передѣла мірской земли, подлежатъ внесенію въ книгу по 54 и 57 ст. Общ. Пол. (У. П. С. по ч. д. 1886 года № 4661).

Приговоры сельскаго схода, подлежащіе утвержденію Земскаго Начальника или Уѣзднаго Съѣзда, (ст. 32 и 36 Пол. Зем. Нач.), должны быть записываемы въ заведенную для сего книгу (Высоч. пов. 12 іюля 1889 года VII ст. п. 2).

Ниже приводится перечень всѣхъ тѣхъ предметовъ, по коимъ приговоры сходовъ должны быть обязательно вносимы въ книгу Волостнаго Правленія, съ указаніемъ, какіе изъ приговоровъ должны быть составляемы по 54 ст., т. е. съ согласія $^2/_3$ домохозяевъ. и какіе подлежатъ утвержденію Земскаго Начальника, Уѣзднаго Съѣзда и Губернскаго Присутствія.

1) О замѣнѣ общиннаго пользованія землею участковымъ или подворнымъ и о раздѣлѣ мірскихъ земель на постоянные наслѣдственные участки . . . по 54 ст. Губ. Присутствія.

2) О передѣлахъ мірской земли, а равно о частной скидкѣ и накладкѣ надѣловъ, объ отказахъ отдѣльныхъ крестьянъ отъ надѣловъ и вообще о всякомъ распоряженіи мірскою землею . . . . . по 54 ст.

3) Объ удаленіи порочныхъ крестьянъ изъ общества . . . . . по 54 ст. Губ. Присутствія.

4) О раздѣлахъ сельскаго общества на два или нѣсколько сельскихъ обществъ . . . . . по 54 ст. Губ. Присутствія.

5) О замѣнѣ хлѣбныхъ запасовъ денежными капиталами . . . . . по 54 ст.

6) О разрѣшеніи семейныхъ раздѣловъ.

7) О продажѣ и залогѣ имущества малолѣтнихъ и объ отказахъ за малолѣтнихъ отъ надѣла . . . . . Губ. Присутствія.

8) Объ усыновленіи крестьянами пріемышей, совершаемомъ посредствомъ приписки къ ихъ семействамъ.

9) Объ установленіи или измѣненіи порядка взиманія и храненія казенныхъ, земскихъ и мірскихъ сборовъ съ крестьянъ . . . . . Уѣздн. Съѣзда

10) Объ установленіи или измѣненіи порядка учета должностныхъ лицъ общественнаго крестьянскаго управленія. Уѣздн. Съѣзда

11) О соединеніи мелкихъ сельскихъ обществъ съ другими сельскими обществами . . . . . Уѣздн. Съѣзда

12) Объ установленіи мірскихъ складокъ . . . . . по 54 ст.

13) О производствѣ расходовъ изъ мірскихъ капиталовъ на потребности обществъ . . . . . по 54 ст. Земск. Нач.

14) О покупкѣ земли цѣлыми сельскими обществами . . . . . по 54 ст.

15) О поручительствѣ, взамѣнъ залоговъ, представляемомъ при торгахъ . по 45 ст.

ОТДѢЛЕНІЕ ВТОРОЕ.

Объ обязанностяхъ Старосты и другихъ сельскихъ должностныхъ лицъ.

58. По дѣламъ общественнымъ сельскій староста исполняетъ, въ предѣлахъ вѣдомства сельскаго общественнаго управленія, слѣдующія обязанности:

1) созываетъ и распускаетъ сельскій сходъ и охраняетъ должный на ономъ порядокъ;

2) предлагаетъ на разсмотрѣніе схода всѣ дѣла, касающіяся нуждъ и пользъ сельскаго общества;

3) приводитъ въ исполненіе приговоры сельскаго схода, распоряженія волостнаго управленія и мировыхъ учрежденій;

4) наблюдаетъ за цѣлостію межъ и межевыхъ знаковъ, на земляхъ, въ пользованіи крестьянъ находящихся или принадлежащихъ имъ въ собственность;

5) наблюдаетъ за исправнымъ содержаніемъ дорогъ, мостовъ, гатей, перевозовъ и пр., на земляхъ, отведенныхъ сельскому обществу въ надѣлъ или пріобрѣтенныхъ крестьянами въ собственность;

6) наблюдаетъ за исправнымъ отбываніемъ крестьянами податей и всякаго рода повинностей какъ казенныхъ, земскихъ и мірскихъ, такъ оброка или издѣльной повинности въ пользу помѣщика, и собираетъ сіи подати и оброки въ тѣхъ обществахъ, гдѣ не будетъ особыхъ сборщиковъ;

7) понуждаетъ къ исполненію условій и договоровъ крестьянъ между собою, а равно заключенныхъ съ помѣщиками и посторонними лицами, когда такіе договоры не оспариваются самими крестьянами;

8) надзираетъ за порядкомъ въ училищахъ, больницахъ богадѣльняхъ и другихъ общественныхъ заведеніяхъ, если они учреждены сельскимъ обществомъ на свой собственный счетъ;

9) наблюдаетъ за своевременнымъ составленіемъ ревизскихъ сказокъ, и подаетъ опыя, куда слѣдуетъ;

10) по просьбамъ крестьянъ о выдачѣ имъ установленныхъ билетовъ и паспортовъ на отлучки, или объ увольненіи вовсе изъ общества, даетъ волостному старшинѣ надлежащее удостовѣреніе въ томъ, что къ увольненію означенныхъ крестьянъ препятствія нѣтъ;

11) завѣдываетъ, въ порядкѣ, установленномъ обществомъ, мірскимъ хозяйствомъ и мірскими суммами; надзираетъ за цѣлостію запаснаго общественнаго хлѣба и за правильнымъ распоряженіемъ онымъ, и

12) охраняетъ отъ растраты тѣ имущества неисправныхъ плательщиковъ, коими обезпечивается взысканіе недоимки.

Примѣчаніе. На выборныхъ отъ переселенческихъ товариществъ крестьянъ, пріобрѣвшихъ земли съ содѣйствіемъ Крестьянскаго Поземельнаго Банка (ср. ст. 40 прим. 2 ст. 42 прим. 2 по сему прод.) возлагается: охраненіе должнаго порядка на сходѣ, руководство сужденіями, счетъ подаваемыхъ голосовъ, исполненіе рѣшеній схода, а равно исполненіе распоряженій правительственныхъ и земскихъ установленій и должностныхъ лицъ по дѣламъ товарищества;

2) обязанности сельскаго старосты по охраненію порядка и безопасности во вновь устроившемся поселеніи, а равно по исполненію относящихся до обывателей поселенія распоряженій правительственныхъ и земскихъ учрежденій и должностныхъ лицъ. Съ возложеніемъ на выборныхъ этихъ обязанностей имъ присвоивается установленный для сельскихъ старостъ знакъ.

2 п. 58 ст. Общ. Полож., предоставляя сельскому старостѣ право предлагать на разрѣшеніе схода всѣ дѣла, касающіяся нуждъ и пользъ сельскаго общества, не исключаетъ возможности предложенія на обсужденіе схода вопросовъ, касающихся всего общества и кѣмъ либо изъ однообщественниковъ помимо старосты (У. П. С. по ч. д. 1876 г. № 8216).

Исполненіе постановленій и распоряженій Уѣзднаго Съѣзда можетъ быть поручаемо должностнымъ лицамъ сельскаго и волостнаго управленія по принадлежности (4 п. 95 ст. Пол. о Зем. Нач.).

59. Пока крестьяне состоятъ въ обязательныхъ отношеніяхъ къ помѣщику, на землѣ коего они водворены, сельскій староста долженъ: крестьянъ, отправляющихъ издѣльную повинность, наряжать на работу, а съ оброчныхъ взыскивать оброкъ, сообразно съ требованіемъ помѣщика, основаннымъ на правилахъ мѣстныхъ Положеній, и вообще немедленно исполнять законныя требованія помѣщика, подъ своею личною отвѣтственностію, согласно съ изданными о крестьянахъ Положеніями. *См. подъ ст. 61.*

60. Сельскій староста исполняетъ всѣ приказанія волостнаго старшины по дѣламъ полицейскаго вѣдомства, въ ст. 83 упомянутымъ. Сверхъ того, не ожидая приказаній, староста обязанъ, въ предѣлахъ своего общества:

1) принимать необходимыя мѣры для охраненія благочинія, порядка и безопасности лицъ и имуществъ отъ преступныхъ дѣйствій, а равно предупреждать, чтобы не было потравъ хлѣба, побоя травы, лѣсныхъ пожаровъ и порубокъ въ лѣсахъ;

2) Задерживать бродягъ, бѣглыхъ и военныхъ дезертировъ и представлять ихъ мѣстной полиціи для дальнѣйшаго распоряженія;

3) распоряжаться подачею помощи въ чрезвычайныхъ случаяхъ, какъ, напримѣръ: при пожарахъ, наводненіяхъ, повальныхъ болѣзняхъ, падежѣ скота и другихъ общественныхъ бѣдствіяхъ, немедленно извѣщая волостнаго старшину, а въ случаѣ надобности—донося прямо и полиціи о важнѣйшихъ происшествіяхъ въ сельскомъ обществѣ;

4) въ случаѣ совершенія преступленія, дѣлать предварительное дознаніе, задерживать виновныхъ и охранять слѣды преступленія до прибытія мѣстной полиціи или судебнаго слѣдователя.

61. По предметамъ, въ предшедшей статьѣ указаннымъ, сельскій староста обязанъ безотлагательно исполнять всѣ законныя требованія помѣщика, согласно правиламъ, въ ст. 150-й сего Положенія изложеннымъ.

Ст. 61, какъ и 150, не имѣютъ примѣненія по переводѣ крестьянъ на выкупъ.

62. Вѣдомству сельскаго старосты подлежатъ всѣ проживающіе на земляхъ, отведенныхъ сельскому обществу въ надѣлъ, или пріобрѣтенныхъ крестьянами въ собственность, лица податнаго состоянія, а также отставные и безсрочноотпускные нижніе воинскіе чины и ихъ семейства. *См. подъ ст. 46.*

Примѣчаніе 1. Изъ сего изъемлются только находящіяся въ услуженіи у помѣщиковъ и другія, проживающія въ ихъ усадьбахъ, лица; они состоятъ непосредственно въ вѣдѣніи мѣстной полиціи. Если такими лицами произведены будутъ безпорядки въ селеніи или на земляхъ крестьянскихъ, то староста представляетъ виновныхъ помѣщику, а въ случаѣ совершенія ими уголовныхъ преступленій или важныхъ проступковъ—полиціи, по общему порядку.

Примѣчаніе 2. Въ мѣстностяхъ, въ которыхъ введено Положеніе о земскихъ участковыхъ начальникахъ, мѣщане, посадскіе ремесленники и цеховые, имѣющіе постоянное жительство въ селеніяхъ, доколѣ не выбудутъ изъ оныхъ, подчиняются, въ отношеніи полиціи и суда, дѣйствію общихъ правилъ, для лицъ сельскаго состоянія установленныхъ, сохраняя, однако, всѣ права, лично и по состоянію имъ присвоенныя.

Правило сіе не распространяется на означенныхъ лицъ городскаго состоянія, когда они проживаютъ въ мѣстностяхъ, входящихъ въ составъ мировыхъ судебныхъ округовъ, гдѣ мировыя судебныя установленія сохраняются на дѣйствующихъ основаніяхъ. Сіе примѣчаніе относится также къ статьямъ 82 и 95.

63. Сельскій староста обязанъ исполнять безпрекословно всѣ законныя требованія мироваго посредника, судебнаго слѣдователя, мѣстной полиціи и всѣхъ установленныхъ властей, по предметамъ ихъ вѣдомства. *(См. ст. 24 Пол. о Зем. Нач.).*

64. Сельскому старостѣ предоставляется право, за маловажные проступки, совершенные лицами, ему подвѣдомственными, подвергать виновныхъ назначенію на общественныя работы до двухъ дней, или денежному, въ пользу мірскихъ суммъ, взысканію до 1 рубля, или аресту не долѣе двухъ дней. Кто считаетъ себя неправильно подвергнутымъ взысканію, тотъ можетъ принести жалобу, въ семидневный срокъ, мировому посреднику (ср. III Полож. учр. крест.. ст. 1—133).

Примѣчаніе. Министру Внутреннихъ Дѣлъ предоставлено обратить особое вниманіе мѣстныхъ по крестьянскимъ дѣламъ учрежденій на необходимость разъяснять волостному и сельскому начальствамъ, не исключая волостныхъ судей, обязанности ихъ по преслѣдованію пьянства (стат. 64, 86. 101. 102 сего Положенія) и привлекать ихъ къ отвѣтственности въ случаѣ неисполненія сихъ обязанностей.—Сіе примѣчаніе относится также къ статьямъ 86, 101, 103. *(См. 61 ст. Пол. о Зем. Нач.).*

65. Сельскій староста обязанъ, при исполненіи дѣлъ особой важности, именно: при производствѣ личныхъ взысканій, какъ полицейскихъ, такъ и налагаемыхъ крестьянскимъ судомъ или сходомъ, при всякомъ обыскѣ въ крестьянскомъ домѣ или строеніи, при всякомъ задержаніи или взятіи подъ арестъ, при пріемѣ отъ сборщика и расходованіи мірскихъ денегъ и при взносѣ оброчной суммы помѣщику, непремѣнно приглашать двухъ свидѣтелей, преимущественно изъ стариковъ сельскаго общества. То же правило, по возможности, наблюдается и при предварительномъ дознаніи по проступкамъ и преступленіямъ.

Примѣчаніе. Въ случаѣ малолюдства сельскаго общества, или когда въ селеніи остается на лицо мало крестьянъ, старостѣ дозволяется требовать на сей предметъ свидѣтелей изъ ближайшихъ обществъ.

66. Когда волость состоитъ изъ одного сельскаго общества, обязанности старосты исполняетъ волостной старшина. Въ семъ случаѣ избираются помощники старшины, въ числѣ отъ одного до трехъ, смотря по обширности общества. Они содѣйствуютъ старшинѣ въ исполненіи всѣхъ его обязанностей и состоятъ въ непосредственномъ его распоряженіи.

67. На сборщика податей возлагается:

1) взиманіе лежащихъ на крестьянахъ податей, оброка, слѣдующаго въ пользу помѣщика, и всякихъ установленныхъ денежныхъ сборовъ, а также недоимокъ по симъ сборамъ;

2) веденіе счетовъ полученнымъ деньгамъ;

3) наблюденіе за бездоимочнымъ взносомъ отъ каждаго хозяина слѣдующихъ съ него платежей;

4) храненіе поступившихъ съ крестьянъ податей, сборовъ и оброковъ, впредь до представленія ихъ кому слѣдуетъ, въ томъ мѣстѣ и тѣмъ порядкомъ, которые будутъ опредѣлены сходами;

5) внесеніе въ мѣстное казначейство податей и сборовъ и полученіе установленныхъ въ сдачѣ оныхъ квитанцій;

6) представленіе сходамъ отчета въ поступившихъ отъ крестьянъ суммахъ;

7) представленіе сходамъ о неплательщикахъ, для принятія мѣръ ко взысканію съ нихъ недоимокъ, и

8) раздача всѣмъ домохозяевамъ окладныхъ книжекъ, или бирокъ, или другихъ какихъ либо знаковъ, для помѣтъ о полученіи сборщикомъ денегъ, согласно съ принятымъ въ обществѣ порядкомъ.

68. Обязанности всѣхъ остальныхъ должностныхъ лицъ, какъ-то: смотрителей хлѣбныхъ магазиновъ, училищъ и больницъ, лѣсныхъ и полевыхъ сторожей, сельскихъ писарей и т. п., опредѣляются самимъ названіемъ должностей.

ГЛАВА ТРЕТЬЯ.

О волостномъ управленіи.

69. Волостное управленіе составляютъ:
1) волостной сходъ;
2) волостной старшина, съ волостнымъ правленіемъ, и
3) волостной крестьянскій судъ.

70. Мѣстомъ сбора волостнаго схода и пребыванія волостныхъ правленія и суда назначается: когда волость состоитъ изъ одного прихода,—преимущественно то селеніе, въ которомъ находится приходская церковь; въ другихъ же случаяхъ—селеніе, находящееся въ срединѣ волости, либо отличающееся своею многолюдностію, или особымъ торговымъ и промышленнымъ значеніемъ.

ОТДѢЛЕНІЕ ПЕРВОЕ.

О волостныхъ сходахъ.

71. Волостной сходъ составляется изъ сельскихъ и волостныхъ должностныхъ лицъ, замѣщаемыхъ по выбору и исчисленныхъ въ ст. 112-й, и изъ крестьянъ, избираемыхъ отъ каждаго селенія или поселка, къ волости принадлежащаго, по одному отъ каждыхъ десяти дворовъ, какъ пользующихся землею за повинности, такъ и пріобрѣвшихъ участки въ собственность.

72. Отъ поселка, выселка, хутора, починка, застѣнка, односелья и проч., гдѣ менѣе десяти дворовъ, предоставляется посылать на волостной сходъ по одному выборному.

Примѣчаніе. Въ губерніяхъ Виленской, Волынской, Гродненской, Кіевской, Ковенской, Минской и Подольской, а также въ уѣздахъ Динабургскомъ, Дриссенскомъ, Люцинскомъ и Рѣжицкомъ губерніи Витебской, батраки и бобыли посылаютъ на волостной сходъ по одному выборному отъ каждыхъ двадцати взрослыхъ работниковъ.

Примѣчаніе 2. (по прод. 1889 г.) Переселенческія товарищества крестьянъ, пріобрѣвшихъ земли съ содѣйствіемъ Крестьянскаго поземельнаго банка, посылаютъ представителей своихъ на волостные сходы (ср. ст. 42 прим. 2 по сему прод.)

73. По дѣламъ воинской повинности допускаются къ участію въ сходахъ крестьяне, подлежащіе сей повинности, ихъ родители или воспитатели.

74. Тамъ, гдѣ волость состоитъ изъ одного сельскаго общества, волостной сходъ замѣняется сельскимъ. Въ семъ случаѣ, къ предметамъ вѣдомства сельскаго схода, исчисленнымъ въ ст. 51-й, присоединяются и всѣ вообще предметы вѣдомства волостныхъ сходовъ, указанные въ ст. 78-й сего Положенія.

Когда волость состоитъ изъ одного сельскаго общества, то волостной сходъ замѣняется сельскимъ, и хотя въ семъ случаѣ къ предметамъ вѣдомства сельскаго схода относятся и всѣ предметы вѣдомства волостнаго схода, какъ, напримѣръ, учетъ должностныхъ лицъ, волостью избираемыхъ, но для законности приговоровъ такого сельскаго схода, хотя и замѣняющаго собою волостной сходъ, требуется соблюденіе не 79 ст. Общ. Полож., отнощейся до сходовъ волостныхъ, а правилъ, установленныхъ для приговоровъ сельскихъ сходовъ 51 - 57 ст. ст. Общ. Положенія (У. П. С. по ч. д. 1879 г. № 2413).

75. Изъ крестьянъ, участвующихъ въ волостномъ сходѣ, избираются очердные судьи, на основаніи ст. 93 сего Положенія.

Примѣчаніе. Въ мѣстностяхъ, въ коихъ введено въ дѣйствіе положеніе о земскихъ участковыхъ начальникахъ, кандидаты въ волостные судьи избираются сельскими обществами, по правиламъ, изложеннымъ ниже, въ приложеніи къ примѣчанію 3 статьи 93.—Сіе примѣчаніе относится также къ статьямъ 78 (п. 1) и 112 (п. 5) (прод. 1890 г.).

76. Для собранія волостныхъ сходовъ въ тѣхъ волостяхъ, которыя состоятъ изъ нѣсколькихъ сельскихъ обществъ, назначаются мировымъ посредникомъ, по представленію волостнаго старшины, особые сроки. Если бы представилась надобность собрать сходъ не въ назначенный для сего срокъ, то такое собраніе схода дѣлается съ вѣдома и согласія мироваго посредника (Ср. III Полож. учрежд. крест., ст. 1—133). *См. 22 и 25 ст. Пол. о З. Нач.*

77. Первое мѣсто на волостныхъ сходахъ и охраненіе на нихъ должнаго порядка принадлежитъ волостному старшинѣ. Но когда учитывается Старшина или приносятся на него жалоба, то на волостномъ сходѣ первое мѣсто предо-

ставляется одному изъ сельскихъ старость (или одному изъ помощниковъ старшины, буде волость состоитъ изъ одного сельскаго общества), по взаимному между ними соглашенію, а въ случаѣ несогласія,—старшему изъ нихъ по лѣтамъ.

78. Вѣдѣнію волостнаго схода подлежатъ:

1) выборы волостныхъ должностныхъ лицъ и судей волостнаго суда; *См. 2 ст. Пол. Вр. Пр. о В. Судѣ.*

Дополненіе. Въ мѣстностяхъ, въ коихъ введено въ дѣйствіе положеніе о губернскихъ и уѣздныхъ земскихъ учрежденіяхъ (1890 г. іюня 12, собр. узак., 597, пол.), гласные земскихъ собраній отъ сельскихъ обществъ избираются волостными сходами, которымъ предоставляется назначать избраннымъ содержаніе изъ волостныхъ мірскихъ сборовъ.

2) постановленіе о всѣхъ вообще предметахъ, относящихся до хозяйственныхъ и общественныхъ дѣлъ цѣлой волости;

3) мѣры общественнаго призрѣнія; учрежденіе волостныхъ училищъ; распоряженіе по волостнымъ запаснымъ магазинамъ, гдѣ они есть; *(См. ст. 39 Пол. о Зем. Нач.)*

4) принесеніе куда слѣдуетъ жалобъ и просьбъ, по дѣламъ волости, чрезъ особыхъ выборныхъ;

5) назначеніе и раскладка мірскихъ сборовъ и повинностей, относящихся до цѣлой волости;

6) повѣрка дѣйствій и учетъ должностныхъ лицъ, волостью избираемыхъ;

7) дѣла по отправленію воинской повинности на основаніи Устава о сей повинности;

8) дача довѣренностей на хожденіе по дѣламъ волости и

9) назначеніе опекуновъ и попечителей къ сиротамъ и имуществу умершихъ, приписанныхъ къ волостямъ, крестьянъ, пріобрѣвшихъ недвижимое имущество или жительствовавшихъ внѣ границъ надѣла сельскихъ обществъ, но въ предѣлахъ вѣдомства волостнаго правленія, или же безземельныхъ, а также повѣрка дѣйствій сихъ опекуновъ и попечителей.

Примѣчаніе 1. Волостной сходъ имѣетъ право совѣщаться и постановлять приговоры только по предметамъ, въ этой статьѣ исчисленнымъ. Если же сходъ будетъ имѣть сужденіе и постановитъ приговоръ по предметамъ, его вѣдѣнію не под-

лежащимъ, то приговоръ считается ничтожнымъ, а лица, участвовавшія въ составленіи онаго или въ самовольномъ созваніи схода, смотря по важности дѣла: или подвергаются взысканію по рѣшенію мирового посредника, или предаются суду. (ср. III Полож. Учр. Крест. ст. 1—133) *См. выше замѣтку подъ 3 примѣч. къ 51 ст. и 179 сего Полож. и 30 ст. Пол. о Земск. Нач.*

Примѣчаніе 2. Назначеніе опекуновъ и попечителей къ сиротамъ и имуществу умершихъ крестьянъ, приписанныхъ къ волостямъ, по жительствовавшихъ или имѣвшихъ недвижимое имущество въ городскихъ поселеніяхъ, а также повѣрка дѣйствій сихъ опекуновъ и попечителей предоставляются сиротскому суду, или тому мѣсту, которое отправляетъ его должность.

Въ силу 3 п. 78 ст. Общ. Полож. къ обязанности волостнаго схода относится уплата денегъ за лѣченіе въ больницѣ несостоятельныхъ крестьянъ, приписанныхъ къ волости (У. П. С. по ч. д. 1877 года № 1433).

Волостной сходъ не имѣетъ права постановлять приговоры объ удаленіи изъ среды волости лицъ порочнаго поведенія, но можетъ отказываться отъ обратнаго принятія въ волость лицъ, опороченныхъ по Суду. (Циркулярный Указъ Прав. Сен. 17 іюня 1867 г.).

По буквальному смыслу прим. 2 и 3 къ ст. 240 Уст. о пред. и прес. преступленій изд. 1876 г. къ приписнымъ къ городскимъ и волостнымъ обществамъ, на основаніи 27 ст. о дворовыхъ людяхъ, т. е. безъ согласія этихъ обществъ, бывшимъ дворовымъ людямъ примѣняется съ 1867 года общій порядокъ высылки порочныхъ членовъ, а потому волостной сходъ имѣетъ право отказываться отъ принятія обратно въ свою среду опороченныхъ по суду бывшихъ дворовыхъ людей, хотя бы эти послѣдніе были приписаны къ волости безъ согласія волостнаго схода (У. П. С. по ч. д. Т... г. 5 мая 1888 года № 2575, послѣдовавшій въ разъясненіе встрѣченнаго сомнѣнія при примѣненіи циркулярнаго Ук. Пр. Сен. отъ 17 іюня 1867 года и рѣшенія по ч. дѣлу другой губерніи 1879 г. № 5424, посему Указъ № 5424 и не помѣщается).

Разрѣшеніе по существу вопроса о переводѣ вол. правл. изъ одного мѣста въ другое, по примѣненію къ 3 п. 129 ст. Пол. объ Учрежд., зависитъ отъ Губернскаго Присутствія (У. П. С. по ч. д. 1882 г. № 5174).

Учетъ Волостнаго Старшины по 6 п. 78 ст. Общ. Положенія, зависитъ не отъ сельскаго, а отъ волостнаго схода, поэтому ходатайство о допущеніи къ учету волостнаго старшины лицъ, избранныхъ для сего учета въ качествѣ уполномоченныхъ по приговору сельскаго схода, не подлежитъ удовлетворенію (У. П. С. по ч. д. Т. г. 28 октября 1887 г. № 5541).

79. Рѣшенія волостнаго схода признаются дѣйствительными, когда на сходѣ были волостной старшина, или заступающій его мѣсто, и не менѣе двухъ третей крестьянъ, имѣющихъ голосъ на сходѣ. Всѣ дѣла на волостномъ сходѣ рѣшаются по общему согласію или по большинству голосовъ, кои считаются по правиламъ въ ст. 53 –56-й изложеннымъ. Законными приговоры схода признаются только тогда, когда они, при исполненіи вышеозначеннаго условія, относятся исключительно до предметовъ вѣдомства волостнаго схода. Приговоры записываются въ книгу по дѣламъ особой важности, и тогда, когда приговоръ долженъ дѣйствовать на долгое время, а также въ томъ случаѣ, когда сего потребуетъ сходъ.

Приговоръ волостнаго схода объ утвержденіи приговора сельскаго схода по предмету предоставленія порочныхъ крестьянъ въ распоряженіе правительства, по сопоставленію 70 съ 53—67 ст. ст. Общ. Полож., долженъ быть составленъ по согласію $^2/_3$ всѣхъ имѣющихъ право голоса на волостномъ сходѣ, а не $^2/_3$ изъ числа участвовавшихъ на сходѣ (У. П. С. по ч. дѣлу 1878 г. № 7492).

80. Жалобы на рѣшеніе волостнаго схода приносятся мировому посреднику, для передачи на разрѣшеніе мирового съѣзда. (ср. III Полож. Учрежд. Крест., ст. 1—133).

На обжалованіе приговоровъ волостнаго схода никакого срока закономъ не установлено (У. П. С. по ч. д. 1876 года № 6351). *См. статьи 22 и 30 Пол. о Зем. Нач.*

ОТДѢЛЕНІЕ ВТОРОЕ.

О Волостномъ Старшинѣ.

81. Волостной старшина отвѣтствуетъ за сохраненіе общаго, порядка спокойствія и благочинія въ волости. Въ этомъ отношеніи ему вполнѣ подчиняются сельскіе старосты.

82. Вѣдомству волостнаго старшины подлежатъ: сельскія общества, къ составу волости принадлежащія, и вообще лица, состоящія въ вѣдѣніи сельскаго управленія тѣхъ обществъ (ст. 62), а равно приписанные къ волости бывшіе дворовые люди. *См. выше ст. 62 (прим. 2).*

Примѣчаніе. Вѣдомству старшины не подлежатъ лица, указанныя въ примѣчаніи къ ст. 62 сего Положенія; но, въ случаѣ совершенія ими уголовныхъ преступленій, или важныхъ проступковъ, старшина представляетъ виновныхъ полиціи, по общему порядку. *См. ст. 24 Пол. о Земск. Нач.*

83. По дѣламъ полицейскимъ, волостной старшина въ предѣлахъ вѣдомства волостнаго управленія обязанъ:

1) объявлять, по предписаніямъ мѣстной полиціи, законы и распоряженія Правительства, и наблюдать за нераспространеніемъ между крестьянами подложныхъ указовъ и вредныхъ для общественнаго спокойствія слуховъ;

2) охранять благочиніе въ общественныхъ мѣстахъ и безопасность лицъ и имуществъ отъ преступныхъ дѣйствій, а также принимать первоначальныя мѣры для возстановленія нарушенной тишины, порядка и безопасности, впредь до распоряженія мѣстной полиціи;

3) задерживать бродягъ, бѣглыхъ и военныхъ дезертировъ и представлять ихъ полицейскому начальству;

4) доносить мѣстной полиціи о самовольно отлучившихся изъ волости и о преступленіяхъ и безпорядкахъ, случившихся въ волости;

5) наблюдать за точнымъ исполненіемъ установленныхъ настоящимъ Положеніемъ правилъ о приписке, увольненіи и перечисленіи крестьянъ изъ одного общества въ другое, и доносить о семъ мѣстной Полиціи, для увѣдомленія мѣстнаго Казначейства и Казенной Палаты;

6) распоряжаться въ чрезвычайныхъ случаяхъ, какъ напримѣръ: при пожарахъ, наводненіяхъ, повальныхъ болѣзняхъ, падежѣ скота и другихъ общественныхъ бѣдствіяхъ, и немедленно доносить полицейскому начальству о чрезвычайныхъ происшествіяхъ въ волости;

7) предупреждать и пресѣкать преступленія и проступки; принимать полицейскія мѣры открытія и задерживанія виновныхъ и представлять ихъ на дальнѣйшее распоряженіе подлежащаго начальства, и

8) наблюдать за исполненіемъ приговоровъ мировыхъ учрежденій и волостнаго суда.

84. Волостной старшина, по дѣламъ общественнымъ, обязанъ въ предѣлахъ вѣдомства волостнаго управленія:

1) созывать и распускать волостной сходъ и охранять должный на ономъ порядокъ;

Дополненіе. Въ мѣстностяхъ, въ коихъ введено въ дѣйствіе положеніе о земскихъ участковыхъ начальникахъ, волостной старшина представляетъ земскому начальнику заблаговременно списокъ дѣлъ, предназначенныхъ къ разсмотрѣнію на волостномъ сходѣ.

2) предлагать на разсмотрѣніе схода всѣ дѣла, касающіяся нуждъ и пользъ волостнаго общества;

3) приводить въ исполненіе приговоры волостнаго схода, постановленные на основаніи законовъ и правилъ настоящимъ Положеніемъ установленныхъ;

4) наблюдать за исправнымъ содержаніемъ въ волости дорогъ, мостовъ, гатей, перевозовъ и проч.;

5) наблюдать какъ за сельскими старостами, такъ и за другими должностными лицами, чтобы каждый изъ нихъ исполнялъ въ точности свои обязанности;

6) наблюдать за исправнымъ отправленіемъ обществами всякаго рода казенныхъ и земскихъ повинностей какъ денежныхъ, такъ и натуральныхъ, а равно и воинской;

7) завѣдывать волостными мірскими суммами и волостными мірскими имуществами, отвѣтствуя за цѣлость оныхъ и правильное ихъ употребленіе;

8) крестьянамъ и бывшимъ дворовымъ людямъ, приписаннымъ къ волости, выдавать, по истребованіи надлежащихъ удостовѣреній и съ соблюденіемъ установленнаго порядка, свидѣтельства какъ для полученія тѣми крестьянами и дворовыми паспортовъ и билетовъ на отлучки, такъ и для перехода ихъ въ другія общества и сословія;

9) надзирать за порядкомъ въ училищахъ, больницахъ, богадѣльняхъ и всякаго рода общественныхъ заведеніяхъ, если они учреждены волостнымъ обществомъ на свой собственный счетъ;

10) вести списки бывшимъ дворовымъ людямъ, приписаннымъ къ волости, и получать съ нихъ установленный сборъ, для внесенія куда слѣдуетъ;

Примѣчаніе 1. Когда волость состоитъ изъ одного сельскаго общества, на волостнаго старшину, сверхъ исчисленныхъ выше обязанностей, возлагаются и всѣ обязанности сельскаго старосты. Вслѣдствіе сего, волостной старшина исполняетъ всѣ законныя требованія помѣщика какъ по отправленію, въ его пользу, слѣдующихъ съ крестьянъ повинностей, такъ, равно, по сохраненію порядка и отвращенію несчастныхъ случаевъ, на точномъ основаніи статей 59, 61 и 150 сего Положенія.

Примѣчаніе 2. Волостные старшины могутъ выдавать крестьянамъ и бывшимъ дворовымъ людямъ, приписаннымъ къ волости, не только свидѣтельства для полученія изъ мѣстныхъ Казначействъ паспортовъ и билетовъ на отлучки (п. 8), но и самые паспорты и билеты, для чего предоставляется волостнымъ правленіямъ покупать изъ Уѣздныхъ Казначействъ, на наличныя деньги, паспортные бланки и гербовую бумагу для билетовъ въ количествѣ, соразмѣрномъ ихъ способамъ и мѣстнымъ требованіямъ, причемъ учетъ можетъ быть установленъ наравнѣ съ прочими волостными расходами.

Примѣчаніе 3. Обязанности волостнаго старшины по призрѣнію семействъ чиновъ запаса и ратниковъ государственнаго ополченія, призванныхъ въ военное время на службу, изложены въ Уставѣ о воинской повинности, а по дѣламъ отправленія военно-конской повинности—въ Уставѣ о земскихъ повинностяхъ.

Примѣчаніе 4. Волостной старшина есть непремѣнный членъ Приходскаго Попечительства, гдѣ таковое существуетъ; но принадлежащіе къ расколу волостные старшины и ихъ помощники не допускаются къ участію въ дѣлахъ приходскихъ попечительствъ.

Волостной старшина представляетъ Земскому Начальнику заблаговременно списокъ дѣлъ, предназначенныхъ къ разсмотрѣнію на Вол. Сходѣ (п. 1 ст. VII закона 12 іюля 1889 г.) См. ст. ст. 1, 8, 22, 24 и 29 Вр. Пр. о Вол. Судѣ и 4 п. 95 ст. Пол. о Земск. Нач.

„Для выдачи паспортовъ совершеннолѣтнимъ крестьянамъ, согласія ихъ родителей не требуется (У. П. С. по ч. д. Т.... г. 14 марта 1889 г. № 1902).

Паспортъ крестьянину, отбывающему исправно лежащія на немъ повинности, не можетъ быть задерживаемъ по одному заявленію родителей его о желаніи получать съ него вспомоществованіе; по этому послѣднему предмету родители могутъ съ своею претензіею къ сыну обратиться въ вол. судъ (У. П. С. по ч. д. 1889 г. № 1902).

Лица, поступившія въ военную службу до X ревизіи считаются исключенными изъ состава прежняго общества и послѣ окончанія срока службы, жены ихъ могутъ получать паспортъ не прежде, какъ по припискѣ къ обществу законнымъ порядкомъ ихъ самихъ или ихъ мужей (У. П. С. по ч. д. 10 октября 1886 г. № 4484).

Выдача крестьянамъ паспортовъ не поставлена въ зависимость отъ одного желанія или нежеланія общества, которое, отказывая въ своемъ согласія на выдачу паспорта, обязано представить законныя къ задержкѣ паспорта препятствія, а не голословное нежеланіе выдачи паспорта; на основаніи 10 пунк. 58 ст. и 8 п. 84 ст. Общ. Полож., выдача крестьянамъ паспортовъ производится волостными старшинами, по истребованіи отъ сельскаго старосты удостовѣренія въ томъ, что за крестьяниномъ, желающимъ получить паспортъ, не состоитъ недоимокъ и не встрѣчается другихъ какихъ либо законныхъ къ тому препятствій, каковыми, по сопоставленію сихъ статей съ 51 и 170 ст. того же Полож., не могутъ быть признаны голословныя заявленія общества о томъ, напримѣръ, что извѣстное лицо не оказываетъ поддержки своему семейству, или же что общество желаетъ, чтобы крестьянинъ самъ обработывалъ землю, ибо по закону обществу не предоставлено право контроля и распоряженія надъ дѣйствіями и занятіями своего сочлена (У. П. С. по ч. д. Т.... г. 13 октября 1883 г. № 1341).

Нѣкоторые волостные старшины не дѣлаютъ въ выдаваемыхъ крестьянамъ-собственникамъ увольнительныхъ свидѣтельствахъ объясненія о томъ, уплачена ли выходящими крестьянами, согласно ст. 173 Полож. о вык., половина капитальнаго по выкупной ссудѣ долга, и принято ли мірскимъ обществомъ на себя ручательство за остальную половину уплаты. Послѣдствіемъ этого является для Казенныхъ Палатъ необходимость посылки запросовъ въ волостныя правленія, а за тѣмъ и передача дѣла на разсмотрѣніе по крестьянскимъ дѣламъ Присутствія. Между тѣмъ, замедленіе въ перечисленіи ставитъ лицъ, получившихъ увольнительныя свидѣтельства, въ крайне стѣснительное положеніе, въ особенности при полученіи паспортовъ. Вслѣдствіе сего, согласно отношенію Управляющаго Министерствомъ Финансовъ, М. В. Д. просилъ Губернаторовъ обязать волостныхъ старшинъ въ выда-

васмыхъ ими увольнительныхъ свидѣтельствахъ крестьянамъ собственникамъ обозначать опредѣлительно: исполнена ли и какимъ образомъ помянутая статья Положенія о выкупѣ, а въ случаяхъ, требующихъ разрѣшенія Губернскаго по крестьянскимъ дѣламъ Присутствія, входить отъ себя съ представленіемъ, чрезъ Непремѣннаго Члена Уѣзднаго Присутствія, и только по разрѣшеніи подлежащими мѣстами правъ просителя на выходъ изъ общества выдавать увольнительныя свидѣтельства, такъ чтобы казенныя Палаты могли удовлетворять ходатайства крестьянъ о перечисленіи немедленно, не собирая никакихъ справокъ (Цирк. М. В. Д. 28 августа 1881 г. № 7).

Виды на отлучку съ мѣста жительства для нижнихъ чиновъ, уволенныхъ изъ войскъ, должны выдаваться тѣмъ же порядкомъ, какъ и для прочихъ лицъ одного съ ними сословія, но съ тѣмъ, чтобы виды эти выдавались на простой бумагѣ (Ц. М. В. Д. 21 августа 1880 г. № 63).

На основаніи Устава на гербовомъ сборѣ 17 апрѣля 1874 г. (ст. 6 п. 10 и ст. 13 п. 5), билеты на отлучки мѣщанъ и крестьянъ подлежатъ оплатѣ гербовымъ сборомъ: срокомъ на одинъ мѣсяцъ —въ 5 коп., а на два и на три мѣсяца—въ 40 коп.; на отлучки же свыше трехъ мѣсяцевъ, по правиламъ Устава о паспортахъ, должны быть выдаваемы уже не билеты, а паспорты полугодовые въ 85 коп. и годовые въ 1 руб. 45 к. Какъ для билетовъ, такъ и для паспортовъ установлены особые, заготовляемые въ Экспедиціи заготовленія Государственныхъ бумагъ, печатные бланки, и оплата билетовъ и паспортовъ чрезъ наклеиваніе на нихъ гербовыхъ марокъ не должна быть допускаема. Между тѣмъ, изъ полученныхъ въ Министерствѣ Финансовъ свѣдѣній оказывается, что одно изъ волостныхъ правленій выдавало нѣкоторымъ крестьянамъ билеты на отлучку на три мѣсяца и свыше трехъ мѣсяцевъ на 5 коп. билетныхъ бланкахъ съ дополнительною (и то неполною) доплатою сбора чрезъ наклейку на сихъ билетахъ 5 к. гербовыхъ марокъ. Въ предупрежденіе подобнаго нарушенія правилъ Уставовъ паспортнаго и гербоваго, М. В. Д. просилъ Губернаторовъ: подтвердить всѣмъ мѣстамъ, выдающимъ мѣщанамъ и крестьянамъ паспорты и билеты на отлучки, чтобы таковые непремѣнно были писаны на особо установленныхъ для нихъ бланкахъ соотвѣтствующей сроку паспорта или билета цѣны, и чтобы оплата ихъ гербовыми марками не была допускаема (Ц. М. В. Д. 25 ноября 1876 г. № 146).

Волостныя правленія, при выдачѣ паспортовъ припадлежащимъ

къ ихъ обществамъ лицамъ, обозначаютъ нерѣдко въ паспортѣ только имя и отчество подлежащаго лица, а фамилію и прозвище его не прописываютъ, почему привлекаемые къ уголовнымъ дѣламъ крестьяне, поименовавъ себя, при дознаніи или слѣдствіи, по фамиліи, а значась по паспортамъ подъ однимъ только отчествомъ, пріобрѣтаютъ возможность укрываться отъ суда и слѣдствія. Вслѣдствіе сего, вмѣнено волостнымъ правленіямъ въ непремѣнную обязанность: въ выдаваемыхъ ими паспортахъ, на точномъ основаніи 2 п. 214 ст. XIV т. Уст. о пасп., обозначать не только имя и отчество, но и фамилію, или прозвище того лица, кому выдается паспортъ (Ц. М. В. Д. 27 апрѣля 1882 г. № 1106).

Согласно 103 ст. X т. ч. 1 Св. Зак. Гражд., при несогласіи мужа, паспортъ женѣ выданъ быть не можетъ, по означенная статья, воспрещая „всякія акты, клонящіеся къ самовольному разлученію супруговъ", устанавляетъ въ то же время, что, „при переселеніи, при поступленіи на службу, или при иной перемѣнѣ постояннаго жительства мужа, жена должна слѣдовать за нимъ", а потому мужъ имѣлъ бы право устранить выдачу женѣ отдѣльнаго паспорта лишь въ томъ случаѣ, если бы онъ требовалъ жену къ себѣ, для совмѣстнаго съ нимъ жительства, если же справедливо заявленіе жены о томъ, что ея мужъ постояннаго мѣста жительства не имѣетъ, то онъ не имѣетъ и права требовать, чтобы жена жила въ деревнѣ, къ коей онъ приписанъ, отдѣльно отъ него, и въ этихъ видахъ требовать отказа ей въ выдачѣ паспорта,—ибо, согласно рѣшенію перваго общаго Собранія Правительствующаго Сената отъ 29 января 1888 г. по дѣлу крестьянки Натальи Ворожцовой, ст. 103 т. X ч. I Св. Зак. Гражд., хотя и даетъ мужу право требовать жену къ себѣ для совмѣстнаго жительства, но не даетъ ему права требовать высылки жены въ деревню, гдѣ онъ не живетъ и осѣдлости не имѣетъ, такъ какъ Пр. Сен. по Гражд. Кассаціонному Департаменту разъяснено, что мужъ, требуя къ себѣ жену, долженъ доказать: гдѣ именно онъ постоянно жительствуетъ (Рѣш. Гражд. Кассац. Департ. 1871 г. № 970). (У. П. С. по ч. д. Т.... г. 1891 г. № 9959.

85. Волостной старшина обязанъ исполнять безпрекословно всѣ законныя требованія мироваго посредника, судебнаго слѣдователя, мѣстной полиціи и всѣхъ установленныхъ властей, по предметамъ ихъ вѣдомства *(см. 22 и 24 ст. Пол. о Зем. Нач.)*.

Примѣчаніе 1. Приказанія мѣстной полиціи, касающіяся полицейскихъ обязанностей волостнаго старшины или сель-

скаго старосты, передаются имъ: или прямо, или чрезъ сотскаго. Сотскій можетъ передавать старшинѣ или старостѣ только приказанія мѣстной полиціи и не имѣетъ права вмѣшиваться въ дѣла волостнаго или сельскаго управленій; но можетъ требовать ихъ содѣйствія къ исполненію предписаній полиціи и къ задержанію преступниковъ или подозрительныхъ людей. Въ этомъ случаѣ сельскія и волостныя начальства обязаны исполнять требованія сотскихъ и оказывать имъ надлежащую помощь; равно, и сотскіе обязаны содѣйствовать сельскимъ и волостнымъ начальствамъ въ исполненіи ихъ полицейскихъ обязанностей и въ сохраненіи порядка.

Примѣчаніе 2. Волостной старшина приглашается въ Уѣздный Распорядительный Комитетъ на основаніи Правилъ, изложенныхъ въ Уставѣ о Земскихъ Повинностяхъ.

86. За маловажные полицейскіе проступки, совершенные лицами, подвѣдомственными волостному старшинѣ, онъ можетъ подвергать виновныхъ взысканіямъ въ тѣхъ размѣрахъ, какъ сіе предоставлено сельскому старостѣ (ст. 64—*см. выше ст. 64 (прим.).*

Волостной старшина имѣетъ право назначать на общественныя работы неплательщиковъ податей по упорству или нерадѣнію (У. П. С. по ч. д. 1887 г. № 4496.

ОТДѢЛЕНІЕ ТРЕТЬЕ.

О волостномъ правленіи.

87. Волостное правленіе составляется изъ старшины, всѣхъ сельскихъ старостъ или помощниковъ старшины и изъ сборщиковъ податей тамъ, гдѣ есть особые сборщики.

Примѣчаніе 1. Предоставляется волостному сходу, по собственному его усмотрѣнію, избирать, для присутствованія въ волостномъ правленіи, одного или двухъ особыхъ засѣдателей, если сходъ найдетъ это необходимымъ, съ тѣмъ, чтобы сіи засѣдатели могли замѣнять въ правленіи сельскихъ старостъ.

Примѣчаніе 2. Въ волостяхъ, составленныхъ отъ боль-

шаго числа мелкихъ сельскихъ обществъ, предоставляется волостнымъ сходамъ, если они пожелаютъ избирать особыхъ засѣдателей, каждаго на нѣсколько сельскихъ обществъ, какъ для замѣны сельскихъ старостъ въ присутствіи волостнаго правленія, такъ и для содѣйствія волостному старшинѣ по возложеннымъ на него дѣламъ полицейскимъ и распорядительнымъ.

88. Волостное правленіе собирается, по возможности и удобству, въ воскресные дни, а въ случаѣ предписанія начальства, или дѣлъ, не терпящихъ отлагательства, и въ другіе дни.

89. Рѣшенію правленія, единогласному или по большинству голосовъ наличныхъ членовъ, подлежатъ только слѣдующія дѣла: 1) производство изъ волостныхъ суммъ всякаго рода денежныхъ расходовъ, утвержденныхъ уже волостнымъ сходомъ; 2) продажа частнаго крестьянскаго имущества по взысканіямъ казны, помѣщика или частнаго лица, кромѣ тѣхъ случаевъ, которые по закону возлагаются на общую полицію, и 3) опредѣленіе и увольненіе волостныхъ должностныхъ лицъ, служащихъ по найму. Старшина, по всѣмъ другимъ дѣламъ его вѣдомства, только совѣтуется съ правленіемъ, но распоряжается по своему усмотрѣнію, подъ личною своею отвѣтственностію *(см. ниже замѣтку подъ ст. 115 сего Полож.)*.

Волостное правленіе можетъ уволить отъ должности волостнаго писаря, служащаго не по выбору, а по найму, безъ согласія волостнаго схода. На распоряженіе волостнаго правленія можетъ быть принесена жалоба Уѣздному по крестьянскимъ дѣламъ Присутствію (У. П. С. по ч. д. 1887 г. № 4829). *См. 28 ст. Пол. о Зем. Нач.*

90. Дѣла въ волостномъ правленіи производятся словесно. Въ заведенную при волостномъ правленіи книгу приказовъ вписываются: 1) приказанія, объявленныя старшиною правленію, или отдѣльнымъ должностнымъ лицамъ, принадлежащимъ къ составу правленія, если таковой записки въ книгу потребуетъ самъ старшина, или лицо, получившее приказаніе, и 2) рѣшенія, принятыя правленіемъ единогласно, или по большинству голосовъ.

91. При волостномъ правленіи, кромѣ книги, упомянутой въ предыдущей статьѣ, ведутся: 1) книга приговоровъ

волостнаго схода: 2) книга рѣшеній волостныхъ и третейскихъ судовъ (ст. 100. 107 и 108), и 3) книга сдѣлокъ и договоровъ. Въ сію книгу вносятся, по желанію договаривающихся сторонъ, всякаго рода сдѣлки и обязательства (на суммы не свыше трехсотъ рублей), заключенныя крестьянами, какъ между собою, такъ равно съ помѣщикомъ или посторонними лицами, когда такія сдѣлки и обязательства словесно объявлены въ присутствіи не менѣе двухъ свидѣтелей и подписаны обѣими договаривающимися сторонами, или, по просьбѣ ихъ, кѣмъ либо другимъ, за неумѣніемъ грамотѣ. Записи, внесенныя въ сію книгу, а равно выдаваемыя съ нихъ засвидѣтельствованныя копіи, имѣютъ, въ случаѣ спора, силу судебнаго доказательства, если признаются дѣйствительными (неподложными).

Примѣчаніе 1. Предоставляется тѣмъ изъ сельскихъ жителей, состоящихъ въ завѣдываніи учрежденій по крестьянскимъ дѣламъ, которые того пожелаютъ, свидѣтельствовать духовныя свои завѣщанія о недвижимомъ и движимомъ ихъ имуществѣ, цѣною не свыше ста рублей, въ волостныхъ правленіяхъ, коимъ они подвѣдомственны, съ соблюденіемъ при этомъ слѣдующаго порядка: 1) духовное завѣщаніе должно быть словесно объявлено самимъ завѣщателемъ въ волостномъ правленіи, въ присутствіи членовъ онаго и не менѣе двухъ свидѣтелей; 2) по таковомъ объявленіи, завѣщаніе записывается въ книгу сдѣлокъ и договоровъ. Подъ сею записью сперва подписываются завѣщатель и свидѣтели, въ случаѣ же неумѣнія ихъ грамотѣ, другія, по ихъ просьбѣ, лица, а потомъ и бывшіе при явкѣ завѣщанія члены волостнаго правленія, изъ коихъ неумѣющіе грамотѣ прикладываютъ должностныя свои печати; 3) затѣмъ выдается завѣщателю точная со всего, что вписано въ книгу, выпись за подписью всѣхъ наличныхъ членовъ волостнаго правленія и за печатью онаго. Выписи эти имѣютъ, въ случаѣ спора, силу судебнаго доказательства воли завѣщателя, если признаются дѣйствительными, то-есть неподложными.

Примѣчаніе 2. Предоставляется волостнымъ сходамъ за внесеніе въ находящуюся при волостномъ правленіи книгу подлежащихъ засвидѣтельствованію онаго сдѣлокъ и договоровъ установлять, въ пользу мірскихъ суммъ, плату въ раз-

мѣрѣ не свыше десяти копѣекъ съ каждаго договора, а если въ одномъ и томъ же договорѣ участвуютъ болѣе двухъ лицъ, то не свыше пяти копѣекъ съ каждаго участника, безъ различія сословій, къ коимъ заключающія договоръ или сдѣлку лица принадлежатъ.

Примѣчаніе 3. Словесныя условія на наемъ крестьянами временно-обязанными и собственниками земель у помѣщиковъ, между собою и у сторонннхъ лицъ, на срокъ до трехъ лѣтъ и на всякую сумму могутъ быть вносимы, по желанію сторонъ, въ книгу при волостномъ правленіи на основаніи сей 91 статьи (Зак. Гражд. ст. 1691. примѣч. 2 прилож.; ст. 8 по продолж. 1876 года).

Примѣчаніе 4. Довѣренности, выдаваемыя сельскими обществами и товариществами крестьянъ уполномоченнымъ отъ нихъ лицамъ, могутъ быть свидѣтельствуемы въ волостныхъ правленіяхъ установленнымъ порядкомъ.

По соглашенію М. В. Д. и М. Ф. установленъ въ видѣ опыта заимообразный отпускъ волостнымъ правленіямъ губерній, въ коихъ введено Полож. о Земск. Нач., актовой и вексельной бумаги низшихъ разборовъ и гербовыхъ марокъ для продажи частнымъ лицамъ; при чемъ установлена форма книги и вѣдомость для веденія въ Волостныхъ Правленіяхъ и представленія въ мѣстныя казначейства отчетности, а на Земскихъ Начальниковъ возложена повѣрка при ревизіи Вол. Правленій правильности веденія книгъ и вѣдомостей и наличности вырученныхъ отъ продажи марокъ и бумаги денегъ (Цирк. М. В. Д. 11 января 1891 г. № 2).

М. В. Д., въ видахъ установленія болѣе правильнаго и строгаго контроля надъ дѣйствіемъ волостныхъ старшинъ и сельскихъ старостъ въ отношеніи полученія и расходованія поступающихъ къ нимъ съ почты денежныхъ суммъ, установило нижеизложенный порядокъ полученія съ почты денежной и посылочной корреспонденціи какъ адресованной непосредственно названнымъ должностнымъ лицамъ, такъ и посылаемой на ихъ имя съ передачею крестьянамъ:

1) Волостныя правленія должны завести особыя шнуровыя книги, по прилагаемой формѣ, для подробной записи всѣхъ почтовыхъ повѣстокъ, при чемъ, если на повѣсткѣ будетъ сдѣлана въ текстѣ, послѣ обозначенія суммы, приписка въ скобкахъ: „для передачи такому то лицу“, то и сія послѣдняя должна быть обозначена въ книгѣ.

2) При явкѣ должностныхъ лицъ сельскаго и волостнаго управленія на почту за полученіемъ корреспонденціи, книга эта

вмѣстѣ съ повѣстками должна быть предъявлена чиновнику, выдающему корреспонденцію, который, по провѣркѣ записей въ книгѣ, будетъ накладывать на эти записи штемпель почтоваго или почтово-телеграфнаго учрежденія. Наложеніе штемпеля будетъ свидѣтельствовать о правильности записей въ книгѣ и обозначать время выдачи съ почты корреспонденціи. Безъ предъявленія означенной книги корреспонденція не будетъ выдаваема съ почты.

3) Въ случаѣ присылки страховой корреспонденціи и посылокъ безъ цѣны на имя Волостнаго Правленія или должностнаго лица крестьянскаго общественнаго управленія „для передачи крестьянину", сей послѣдній, въ удостовѣреніе полученія имъ корреспонденціи, долженъ росписаться въ особой графѣ вышеупомянутой (п. 1) шнуровой книги, обозначая вмѣстѣ съ тѣмъ и время выдачи ему корреспонденціи. За неграмотныхъ же крестьянъ, для устраненія повода къ какимъ либо злоупотребленіямъ въ этомъ отношеніи, должны непремѣнно расписываться частныя лица, по личной просьбѣ получателя, а отнюдь не должностныя лица сельскаго или волостнаго управленія. Сообщая объ изложеніи для преподанія приведенныхъ правилъ въ обязательное руководство волостныхъ правленій, г. Министръ присовокупилъ, что порядокъ этотъ долженъ быть введенъ въ дѣйствіе въ Европейской Россіи съ 1 февраля 1892 года, а въ Азіатской съ 1 апрѣля того же года, и что особо отъ сего соотвѣтствующія приведеннымъ указаніямъ разъясненія преподаны будутъ почтово-телеграфнымъ чинамъ Главнымъ Управленіемъ Почтъ и Телеграфовъ (Ц. М. В. Д. 24 декабря 1891 г. № 511).

КНИГА

Ивановскаго Волостнаго Правленія для записки почтовыхъ повѣстокъ на страховую корреспонденцію и посылокъ безъ цѣны, получаемыхъ изъ Дорогобушской Почтово-телеграфной Конторы.

ЯНВАРЬ. Число полученія.	ЯНВАРЬ. №№ по порядку.	ЯНВАРЬ. №№ повѣстокъ.	Содержаніе.	Роспись въ полученіи.
1	1	3/А	Денежный пакетъ на 5 р. для передачи крестьянину Ивану Григорьеву.	Денежный пакетъ на 5 р. 1-го марта 1883 года получилъ Иванъ Григорьевъ.

Законъ 25 мая 1881 г., относительно записки въ книгу вол. правленія сдѣлокъ о переходѣ недвижимыхъ имуществъ, не можетъ имѣть вовсе примѣненія на практикѣ, какъ разъяснено Ук. Пр. Сен. 25 января 1883 г., впредь до изданія соотвѣтствующихъ по сему предмету предусмотрѣнныхъ означеннымъ закономъ, правилъ. По сему могущія оказаться занесенными въ книгу вол. правл. сдѣлки крестьянъ по отчужденію недвижимости не должны имѣть никакой силы, и выдача копій съ таковыхъ сдѣлокъ не должна быть допускаема (У. П. С. по ч. д. 1883 г. № 3696).

Указъ Прав. Сен. 1887 г. № 3099 отъ 23 ноября, по общему Собр. 1. 2 и касс. деп., по вопросу о томъ: подлежатъ ли письменные договоры между крестьянами о наймѣ земли, явленные въ волостн. правленіяхъ, оплатѣ гербовымъ сборомъ? Законъ 26 іюня 1863, помѣщенный въ приложеніи къ 1691 ст. X т. 1 ч. (8 п.) послѣ изданія Гербоваго Устава 1874 г., и согласный съ этимъ послѣднимъ, не измѣненъ и не отмѣненъ, послѣ включенія его въ сводъ дѣйствующихъ законовъ, никакимъ позднѣйшимъ узаконеніемъ; посему постановленный выше вопросъ долженъ быть разрѣшенъ на основаніи этого закона. Дозволяя крестьянамъ, при совершеніи, въ извѣстныхъ случаяхъ, сдѣлокъ по найму земли, не составлять о нихъ отдѣльныхъ актовъ, но ограничиваться словеснымъ объявленіемъ о таковыхъ сдѣлкахъ для внесенія ихъ въ книгу волостнаго правленія, законъ тѣмъ самымъ освобождаетъ крестьянъ и отъ гербоваго сбора во всѣхъ тѣхъ случаяхъ, когда крестьяне, вмѣсто словеснаго заявленія, предъявляютъ къ засвидѣтельствованію письменные договоры, имѣющіе своимъ предметомъ сдѣлки, которыя могутъ, по закону, быть заявляемы и словесно. Затѣмъ, по точному смыслу вышеозначеннаго закона, не подлежатъ оплатѣ гербовымъ сборомъ письменные договоры на сумму до 500 руб. ежегодной платы включительно. Подлежатъ же сему сбору договоры на сроки свыше 3-хъ лѣтъ на сумму свыше 500 руб. ежегодной платы. Но договоры о наймѣ крестьянами земельныхъ участковъ у тѣхъ помѣщиковъ, на земляхъ коихъ они водворены, освобождены отъ гербоваго сбора безусловно.

Договоры о наймѣ земельныхъ участковъ бывшими казенными крестьянами у казны и бывшими удѣльными крестьянами у вѣдомства удѣловъ, а также договоры о наймѣ крестьянами временно—обязанными и крестьянами—собственниками, какъ каждымъ отдѣльно, такъ и цѣлыми обществами, тѣхъ земельныхъ участковъ, которые до освобожденія крестьянъ отъ крѣпостной зависимости находились во владѣніи

бывшихъ ихъ помѣщиковъ, независимо отъ того, принадлежатъ ли въ настоящее время эти участки тому же лицу, или перешли во владѣніе другихъ лицъ,—освобождаются отъ гербоваго сбора. При записке въ книгу волостныхъ правленій словесныхъ сдѣлокъ, заключаемыхъ крестьянами между собою или съ посторонними лицами на сумму не свыше трехсотъ рублей о наймѣ земельныхъ участковъ, не слѣдуетъ взыскивать никакого гербоваго сбора; въ случаѣ же выдачи копій съ таковыхъ записей, копіи эти подлежатъ оплатѣ простымъ гербовымъ сборомъ (въ восемьдесятъ копѣекъ съ листа) по правиламъ Гербоваго Устава (У. П. С. 4 января 1878 г.).

Въ измѣненіе п. 6 прилож. къ ст. 1691 (примѣч. 2) и прим. къ ст. 1692 Зак. Гражд. (Св. Зак. X т. 1 ч. по прод. 1876 г.) ВЫСОЧАЙШЕ утвержденнымъ 25 мая 1882 г. мнѣніемъ Государственнаго Совѣта между прочимъ постановлено: цѣна бумаги, на которой должны быть писаны договоры о сдачѣ въ аренду какъ помѣщичьихъ имѣній, такъ и земельныхъ угодій и оброчныхъ статей удѣльныхъ, на срокъ свыше 12 лѣтъ, опредѣляется по сложности арендной суммы за все время, на какое заключенъ договоръ.

Не подлежатъ оплатѣ гербовымъ сборомъ занесенныя въ книгу волостнаго правленія сдѣлки на сумму не свыше 300 руб. по договорамъ о наймѣ въ сельскіе рабочіе или въ служительскія по сельскому хозяйству должности, а также по условіямъ, заключаемымъ фабрикантами съ крестьянами объ отдачѣ имъ матеріаловъ для обработки (Уст. о Герб. сб. ст. 66 п. 5 и п. 7). *Рѣш. Прав. Сената Гр. Кас. Д. по частнымъ дѣламъ.*

Ст. 91. не налагаетъ на крестьянъ обязанности являть свои сдѣлки и обязательства только въ волостномъ правленіи, а предоставляетъ это желанію договаривающихся сторонъ; поэтому крестьяне могутъ совершать и являть выдаваемыя ими обязательства также и на общихъ основаніяхъ, установленныхъ для лицъ всѣхъ сословій (1872 года № 1290).

Изложенное въ 91 ст. ограниченіе правъ волостнаго правленія въ засвидѣтельствованіи сдѣлокъ, не превышающихъ сумму 300 руб., относится до сдѣлокъ, совершаемыхъ въ порядкѣ, указанномъ въ 91 ст., но не распространяется на тѣ случаи, когда волостное правленіе, въ качествѣ мѣстной полиціи, дѣлаетъ на домашнемъ актѣ засвидѣтельствованіе лишь подписи, учиненной на немъ за безграмотнаго другимъ, по просьбѣ его о томъ, лицомъ (1874 г. № 196).

Присутствіе двухъ свидѣтелей требуется въ тѣхъ случаяхъ, когда сдѣлки и обязательства заявляются договаривающимися сторонами согласно требованію 3 п. 91 ст. Общ. Пол., словесно въ волостномъ правленіи и со словъ ихъ вносятся въ книгу, но не относятся къ письменнымъ обязательствамъ, совершаемымъ между крестьянами (1874 г. № 620).

Указы Прав Сен. по частн. дѣл.

Договоры, совершаемые отъ имени неграмотнаго, должны быть или явлены въ волостномъ правленіи въ порядкѣ, указанномъ въ 91 ст. (на сумму до 300 руб.), или же подпись на нихъ должна быть удостовѣрена общимъ порядкомъ, указаннымъ въ 882 ст. X т.; при чемъ подпись, сдѣланная за неграмотнаго, должна быть удостовѣрена мѣстною полиціею, къ числу коей относится и волостное правленіе.

Сдѣлки, заключаемыя безъ соблюденія указаннаго въ 91 ст. порядка, или явленныя въ волостномъ правленіи, но на сумму свыше 300 руб., не лишаются вовсе значенія и силы, а признаются актами домашними, противъ которыхъ могутъ быть приняты и свидѣтельскія показанія; при чемъ дѣйствительность такого акта, совершеннаго отъ неграмотнаго, обусловливается соблюденіемъ общаго порядка засвидѣтельствованія подписей, сдѣланныхъ за неграмотныхъ, указаннаго въ 882 ст. X т. (1875 г. № 1043 и 1876 г. № 223, 1873 г. № 181 и 1872 г. № 579).

91 ст. Общ. Пол. не требуетъ явки въ волости. прав. сдѣлокъ непремѣнно обѣими договаривающимися сторонами; статья эта не стѣсняетъ занесенія въ книгу такихъ сдѣлокъ и договоровъ, которые и несловесно заявлены, а выражены въ особомъ письменномъ актѣ, представляемомъ въ вол. пр. для засвидѣтельствованія; въ этомъ послѣднемъ случаѣ не требуется присутствія двухъ свидѣтелей, установленнаго 91 ст. лишь для сдѣлокъ, объявляемыхъ словесно (У. П. С. по ч. д. 1876 г. № 4430).

92. Веденіе книгъ въ волостномъ правленіи и вообще все по оному письмоводство возлагается, подъ ближайшимъ надзоромъ старшины, на волостнаго писаря, который обязанъ, вѣрно и въ порядкѣ, вести означенныя книги и съ надлежащею точностію излагать въ бумагахъ и свидѣтельствахъ, выдаваемыхъ отъ волостнаго старшины, волостнаго правленія и волостнаго схода, то, что было ими положено и рѣшено. Въ случаѣ подлога, писарь подвергается

уголовному суду и наказанію, какое опредѣляется за подлоги на службѣ на основаніи 362 ст. Улож. о Наказ.

По нынѣ существующимъ почтовымъ правиламъ, при выдачѣ съ почты, адресованной волостнымъ правленіямъ денежной и вообще страховой корреспонденціи, по довѣренности, неграмотнымъ головамъ, должно требовать отъ головы приложенія должностной печати, съ распиской въ получательской книгѣ члена волостнаго правленія, а при неграмотности и члена правленія, къ распискѣ допускается волостной писарь, который въ подобныхъ случаяхъ долженъ всегда сопровождать обоихъ названныхъ лицъ. Въ виду обременительности и неудобоисполнимости, этого порядка сдѣлано распоряженіе, чтобы выдача корреспонденціи, адресованной волост. правленіямъ, производилась общеустановленнымъ порядкомъ, т. е., по всякимъ довѣренностямъ этихъ правленій, кому бы эти довѣренности ни были выданы (Цирк. Начальника Главн. Управ. Почтъ и телеграфовъ 31 мая 1888 г., № 14560).

По возникшему въ одной губерніи предположенію объ уничтоженіи такихъ дѣлъ волостныхъ правленій, со времени окончанія которыхъ прошло болѣе 10 лѣтъ, сообщено, что при разрѣшеніи подобныхъ предположеній надлежитъ поступать порядкомъ, указаннымъ въ ст. 1 правилъ, приложенныхъ къ ст. 80 1 ч. II т., по силѣ которыхъ распоряженія по сему предмету предоставлены власти Губернскаго Начальства (Предл. М. В. Д. 24 декабря 1869 г., № 11538).

Нахожденіе въ волост. правленіяхъ и волост. судахъ зерцалъ необязательно (Предл. М. В. Д. 1884 года 4 іюня, № 4284).

(Статьи 93—98 и 101—110, **о Волостномъ Судѣ,** *не помѣщаются, такъ какъ они относятся до Волостнаго Суда прежняго устройства, дѣйствующаго въ тѣхъ губерніяхъ, въ коихъ не введено Положеніе о Зем. Нач.; приводимыя же ниже 99 и 100 ст. ст., о третейскомъ судѣ, остаются въ силѣ и по введеніи Полож. о Зем. Нач. (примѣч. къ 14 ст. Вр. Прав. о вол. судѣ).*

Примѣчаніе къ ст. 93 (по прод. 1890 г.). Въ мѣстностяхъ, въ коихъ введено въ дѣйствіе Положеніе о земскихъ участковыхъ начальникахъ, Волостной Судъ преобразованъ на основаніи Временныхъ Правилъ, при семъ приложенныхъ.

99. По всѣмъ дѣламъ, безъ ограниченія ихъ цѣною, если съ оными не соединено преступленія или проступка

и не сопряжены пользы малолѣтнихъ и умалишенныхъ, крестьяне какъ одной, такъ и разныхъ волостей, могутъ, вмѣсто разбирательства въ волостномъ судѣ, обращаться, по взаимному согласію, къ третейскому, по совѣсти, суду, не стѣсняясь никакими формами.

100. Рѣшеніе третейскаго суда должно быть немедленно объявлено тяжущимся сторонамъ и внесено въ имѣющуюся при волостномъ правленіи книгу. Оно считается вошедшимъ окончательно въ законную силу со времени внесенія въ эту книгу. Никакія жалобы на оное нигдѣ не принимаются.

Рѣшенія третейскаго суда не подлежатъ обжалованію въ томъ случаѣ, если это рѣшеніе состоялось по взаимному согласію сторонъ и по предмету, предоставленному вѣдѣнію третейскихъ судовъ, и если оно было своевременно объявлено сторонамъ и записано въ имѣющуюся при волостномъ правленіи книгу (Указъ Пр. Сен. по ч. д. Т.... губ. 25 августа 1887 г., № 4432); въ противномъ случаѣ, рѣшеніе третейскаго суда могло быть обжаловано Уѣздн. по крес. дѣл. Присутствію, разсматривавшему жалобы на рѣшенія вол. судовъ, которое могло отмѣнить рѣшеніе третейскаго суда, постановленное съ нарушеніемъ существенныхъ условій третейскаго суда. (Ук. Пр. С. по ч. д. 1882 года № 157, 1878 г. № 9110.

ВРЕМЕННЫЯ ПРАВИЛА

О

ВОЛОСТНОМЪ СУДѢ.

Приложеніе къ ст. 93 (примѣч. 3) по прод. 1890 г.

Временныя Правила

о волостномъ судѣ въ мѣстностяхъ, въ которыхъ введено положеніе о земскихъ участковыхъ начальникахъ.

I. Учрежденіе волостнаго суда.

1. Волостной судъ состоитъ изъ четырехъ судей, причемъ одинъ изъ нихъ, по избранію уѣзднаго съѣзда, назначается предсѣдателемъ. Съѣздъ, если признаетъ нужнымъ, можетъ возложить обязанности предсѣдателя на мѣстнаго волостнаго старшину.

Въ случаѣ неприбытія въ засѣданіе предсѣдателя, Волостной Судъ составляется подъ предсѣдательствомъ одного изъ судей, назначеннаго для сего заблаговременно уѣзднымъ съѣздомъ. Волостной Старшина, если на него не была съѣздомъ возложена обязанность предсѣдателя, не можетъ быть назначенъ замѣстителемъ онаго, (разъясн. М. В. Д. Сб. З. О. изд. 3.)

Когда обязанности предсѣдателя возложены на В. Старшину, въ составъ суда, кромѣ предсѣдателя, входятъ четыре судьи (тамъ-же).

2. Каждое сельское общество избираетъ одного кандидата въ волостныя судьи, причемъ, однако, общее число избранныхъ лицъ не должно быть менѣе восьми. Если волость состоитъ менѣе, чѣмъ изъ восьми сельскихъ обществъ, то недостающее до означеннаго комплекта число кандидатовъ избирается тѣми обществами, которымъ это будетъ предоставлено уѣзднымъ съѣздомъ. Изъ состава избранныхъ лицъ, земскій участковый начальникъ утверждаетъ четырехъ

въ должностяхъ волостныхъ судей на три года, а остальныхъ назначаетъ кандидатами къ нимъ на тотъ же срокъ. Кандидаты замѣняютъ волостныхъ судей, въ случаѣ ихъ выбытія изъ должностей ранѣе истеченія трехлѣтняго срока или временнаго отсутствія, причемъ соблюдаются порядокъ и очередь, установляемые для сего земскимъ начальникомъ.

3. На должность волостнаго судьи избираются крестьяне-домохозяева, достигшіе тридцати пяти лѣтъ отъ роду, пользующіеся уваженіемъ своихъ односельцевъ и, по возможности, грамотные. Не могутъ быть избираемы: а) лица, судившіяся за кражу, мошенничество, присвоеніе или растрату чужаго имущества и судебными приговорами неоправданныя, а равно подвергшіяся по суду тѣлесному наказанію, заключенію въ тюрьмѣ или иному болѣе строгому наказанію; б) содержатели трактировъ и питейныхъ заведеній, и в) лица, занимающія другія должности по волостному или сельскому управленію.

Раскольники могутъ быть избираемы въ Волостные Судьи (Разъясн. М. В. Д. Сб. З. О. изд. 3 стр. 292)

4. Отъ должностей волостнаго судьи и кандидата къ нему никто не въ правѣ отказываться. за исключеніемъ случаевъ, указанныхъ въ статьѣ 119 общаго положенія о крестьянахъ.

5. Волостные судьи и ихъ кандидаты приводятся къ присягѣ земскимъ начальникомъ, по формѣ, опредѣленной для судьи въ приложеніи къ статьѣ 225 учрежденія судебныхъ установленій.

Нехристіане приводятся къ присягѣ установленнымъ для того порядкомъ; отъ лицъ, принадлежащихъ къ вѣроученіямъ, непріемлющимъ присяги, отбирается только торжественное обѣщаніе, соотвѣтствующее присягѣ. (разъясн. М. В. Д. Сб. З. О. изд. 3 стр. 293).

6. Волостные судьи и ихъ кандидаты пользуются всѣми правами и преимуществами, присвоенными должностнымъ лицамъ волостнаго управленія, служащимъ по выбору. При отправленіи своихъ обязанностей, судьи носятъ присвоенный ихъ должности знакъ. Въ порядкѣ отвѣтственности. временнаго устраненія и удаленія отъ должности они подчиняются правиламъ, установленнымъ для волостныхъ старшинъ.

М. В. Д. по соглашенію съ М. Ю. разъяснило, что дѣла объ оскорбленіи Вол. Судей, какъ предусмотрѣнныя 31 ст. Уст. о Нак., подсудны Вол. Суду, если оскорбленіе нанесено лицомъ, подвѣдомственнымъ Вол. Суду, а въ остальныхъ случаяхъ — Земскому Начальнику или Городскому Судьѣ по принадлежности; при чемъ въ случаѣ подсудности Вол. Суду, такія дѣла должны быть передаваемы распоряженіемъ Земскаго Начальника, на разсмотрѣніе другаго ближайшаго суда, какъ въ виду ограниченности числа судей, такъ и потому, что случаи замѣны судей кандидатами точно перечислены во 2 ст. Вр. Прав. (Цирк. М. В. Д. 8 августа 1891 г. № 4053).

7. Волостные судьи получаютъ денежное содержаніе изъ волостныхъ суммъ. Размѣръ сего содержанія и способъ вознагражденія изъ онаго кандидатовъ, за исполненіе ими обязанностей судей, опредѣляются уѣзднымъ съѣздомъ, причемъ годовой окладъ содержанія не долженъ превышать: для предсѣдателя волостнаго суда—*ста* рублей, а для волостнаго судьи—*шестидесяти* рублей. Предположенія съѣзда по симъ предметамъ утверждаются губернскимъ присутствіемъ.

Примѣчаніе. Въ случаѣ возложенія обязанностей предсѣдателя суда на волостнаго старшину (ст. 1), послѣдній не получаетъ за сіе особаго вознагражденія.

8. Волостной судъ собирается не менѣе двухъ разъ въ мѣсяцъ, преимущественно по воскреснымъ и другимъ праздничнымъ днямъ. Въ случаѣ надобности, волостной старшина созываетъ его чаще и въ другіе дни.

9. Въ рѣшеніи каждаго дѣла, разсматриваемаго волостнымъ судомъ, должны участвовать не менѣе трехъ судей, считая въ томъ числѣ и предсѣдателя. Волостной судья не въ правѣ принимать участія въ разрѣшеніи дѣла, касающагося его самого или неотдѣленныхъ членовъ его семейства. Открытіе и закрытіе засѣданія, руководительство судебнымъ разбирательствомъ и наблюденіе за сохраненіемъ благочинія въ засѣданіи возлагаются на предсѣдательствующаго. Если не послѣдуетъ единогласнаго рѣшенія, то дѣло рѣшается по большинству голосовъ, а при раздѣленіи головъ по ровну—согласно тому изъ мнѣній, которое принято предсѣдательствующимъ.

10. Волостной судъ разбираетъ дѣла не только въ мѣстѣ постояннаго его пребыванія, но и внѣ онаго, отправляясь для сего, въ потребныхъ случаяхъ, на мѣсто, гдѣ дѣло возникло.

11. Дѣлопроизводство волостнаго суда, а также храненіе въ порядкѣ дѣлъ и книгъ онаго, возлагаются земскимъ начальникомъ на одного изъ волостныхъ судей или на волостнаго писаря, подъ наблюденіемъ предсѣдателя суда.

Министерства Внутреннихъ Дѣлъ и Юстиціи пришли къ заключенію о необходимости доставленія и волостными судами свѣдѣній о судимости въ сихъ судахъ за проступки, означенные въ ст. 169 и 172—174 Уст. о Нак. Согласно сему установленъ по соглашенію обоихъ вѣдомствъ, впредь до дальнѣйшихъ указаній опыта, нижеслѣдующій порядокъ регистраціи свѣдѣній объ осужденныхъ волостными судами на основаніи приведенныхъ статей лицахъ. Лица эти, тотчасъ по отбытіи каждымъ изъ нихъ наказанія, должны заноситься завѣдывающимъ дѣлопроизводствомъ подлежащаго волостнаго суда (ст. II прил. къ ст. 93 (прим. 3) Общ. Пол., по прод. 1890 г.) въ алфавитный указатель и въ особые справочные листки, изготовляемые въ двухъ экземплярахъ по установленной формѣ. Указатель хранится при дѣлахъ волостнаго суда для собственнаго его употребленія, а листки представляются — одинъ мѣстному земскому начальнику, а другой — въ уѣздный съѣздъ. Свѣдѣнія, включаемыя въ указатель и листокъ извлекаются изъ книгъ рѣшеній подлежащихъ волостныхъ судовъ (ст. 26 и 27 прил. къ ст. 93 (прим. 3) Общ. Пол., по прод. 1890 г.) должны быть выписываемы возможно болѣе четко и за правильность ихъ отвѣтствуетъ подписавшее листокъ должностное лицо.

На основаніи подобныхъ извлеченій земскій начальникъ долженъ составлять алфавитный указатель лицъ, осужденныхъ всѣми волостными судами ввѣреннаго ему участка, съ помѣщеніемъ въ этомъ указателѣ тѣхъ же свѣдѣній, которыя значатся на представленныхъ ему изъ волостныхъ судовъ справкахъ о судимости. Съ своей стороны и уѣздный съѣздъ, по полученіи справокъ изъ волостныхъ судовъ и алфавитныхъ указателей отъ земскихъ начальниковъ, изготовляетъ полный списокъ жителей уѣзда, осужденныхъ сими судами за кражу и мошенничество, и затѣмъ сообщаетъ этотъ списокъ волостнымъ судамъ уѣзда и губернскому присутствію. Этими же данными въ потребныхъ случаяхъ могутъ пользоваться также и земскіе участковые

начальники при опредѣленіи подсудности лицъ, дѣла о коихъ будутъ возникать у нихъ. Съ другой стороны и волостной судъ, коему понадобилось бы выяснить прежнюю судимость обвиняемаго на основаніи издаваемаго Министерствомъ Юстиціи своднаго алфавитнаго указателя, можетъ всегда обратиться за потребными свѣдѣніями къ мѣстному земскому начальнику (Ц. М. В. Д. 9 ноября 1892 г. № 54).

Довѣренности, выдаваемыя спеціально для веденія дѣлъ въ волостномъ судѣ, а равно копіи всякаго рода довѣренностей, предназначенныя къ представленію въ вол. судъ, не подлежатъ оплатѣ гербовымъ сборомъ; при чемъ подлежащія мѣста и лица при выдачѣ копіи должны дѣлать на ней надпись, что она выдается для представленія въ волостной судъ. (опред. Прав. Сен. 11 февраля 1892 г. опубликован. въ Прав. Вѣстн. № 160).

12. Волостной судъ имѣетъ особую печать, по опредѣленной Министромъ Внутреннихъ Дѣлъ формѣ.

13. Ближайшій и непосредственный надзоръ за всѣми волостными судами земскаго участка возлагается на мѣстнаго земскаго начальника, который обязанъ производить не менѣе двухъ разъ въ годъ ревизію каждаго изъ состоящихъ въ его участкѣ волостныхъ судовъ.

II. Предметы вѣдомства и предѣлы волостнаго суда.

14. Волостной судъ вѣдаетъ, на основаніи нижеслѣдующихъ статей (15—19), споры и тяжбы по имуществу, равно какъ дѣла по проступкамъ крестьянъ и другихъ лицъ, подчиненныхъ вѣдомству сего суда.

Примѣчаніе. Правила о третейскомъ судѣ, изложенныя въ статьяхъ 99 и 100 общаго положенія о крестьянахъ остаются въ силѣ.

По вопросу о подсудности волостному суду проживающихъ въ селеніяхъ питомцевъ воспитательныхъ домовъ, Г. Министръ Внутреннихъ Дѣлъ, въ циркулярѣ отъ 16 декабря 1891 года, за № 49, увѣдомилъ, что по этому поводу Министерство Внутреннихъ Дѣлъ, по соглашенію съ Министерствомъ Юстиціи, находитъ примѣнительно къ ст. VIII ВЫСОЧАЙШЕ утвержденнаго 12 іюля 1889 г. мнѣнія Государственнаго Совѣта, что питомцы воспитательныхъ домовъ, находящіеся на воспитаніи въ селеніяхъ и никуда еще не приписанные,

подвѣдомственны волостному суду, если происходятъ изъ крестьянъ, или изъ одного изъ состояній, предусмотрѣнныхъ въ приведенной статьѣ, или же принадлежатъ къ числу незаконнорожденныхъ или неизвѣстнаго происхожденія дѣтей, подлежащихъ по достиженіи двадцати одного года причисленію къ городскимъ или сельскимъ податнымъ обществамъ, по ихъ избранію (уст. общ. призр. ст. 557). Затѣмъ воспитанники прочихъ состояній, до надлежащаго распредѣленія ихъ, согласно ст. 553 и слѣдующимъ означеннаго устава, подсудны общимъ судебнымъ учрежденіямъ, по принадлежности.

Дѣйствію ст. VIII закона 12 іюля 1889 г. подлежатъ и тѣ изъ мѣщанъ, посадскихъ, ремесленниковъ и цеховыхъ, которые проживаютъ въ волостяхъ за предѣлами селеній крестьянъ и ихъ надѣловъ (Ц. М. В. Д. 17 января 1892 г. № 2).

15. Изъ числа гражданскихъ дѣлъ, вѣдомству волостнаго суда подлежатъ:

1) споры и тяжбы между крестьянами о недвижимомъ имуществѣ, входящемъ въ составъ крестьянскаго надѣла;

2) всякаго рода споры и тяжбы между лицами, подвѣдомственными волостному суду, цѣною до трехсотъ рублей, за исключеніемъ исковъ о правѣ собственности или о правѣ на владѣніе недвижимостью, основанномъ на крѣпостныхъ или явочныхъ актахъ;

3) означенные въ пунктѣ 2 споры и тяжбы, предъявляемые къ лицамъ, подвѣдомственнымъ волостному суду, истцами, сему суду неподвѣдомственными, въ томъ случаѣ, когда послѣдніе пожелаютъ разбираться въ волостномъ судѣ;

4) дѣла по наслѣдованію и раздѣламъ между наслѣдниками крестьянскаго имущества: а) безъ ограниченія суммы, когда наслѣдственное имущество входитъ въ составъ крестьянскаго надѣла, а движимость составляетъ принадлежность этого надѣла, и б) когда наслѣдственное имущество, находящееся въ предѣлахъ волости, хотя и не входитъ въ составъ крестьянскаго надѣла, но цѣнность его не превышаетъ пятисотъ рублей.

М. В. Д. по соглашенію съ М. Ю. разъяснило, что иски о судебныхъ и за веденіе дѣла издержкахъ, основанные на 921 ст. Уст. Гр. Судопр. примѣнительно къ разъясненію Прав. Сената, послѣдовавшему по отношенію вол. судовъ прежняго устройства (рѣш. 1870 и 1878 г.г. № 537 и 144) слѣдуетъ признать неподсудными

и волостнымъ судомъ образованнымъ по Полож. 12 іюля 1889 г., какъ сохранившимъ за собою значеніе судовъ сословныхъ, производство въ коихъ освобождено отъ пошлинъ и сборовъ (Цирк. М. В. Д. 13 іюня 1892 г. № 32).

Иски о вознагражденіи за вредъ и убытки, причиняемыя нерадѣніемъ, неосмотрительностью и медленностью выборныхъ должностныхъ лицъ сельскаго общественнаго управленія, за силою 1330[6] ст. Уст. Гражд. Судопр., сохранившей свою силу и послѣ изданія закона 12 іюля 1889 г., не подсудны волостному суду, а подсудны общимъ судебнымъ установленіямъ, въ зависимости отъ цѣны иска, а именно когда цѣна иска менѣе 300 р. — Земскому начальнику или городскому судьѣ, отъ 300 до 500 р.,—уѣздному члену окружнаго суда, и свыше 500 р.,—окружному суду (Цирк. М. В. Д. по соглашенію съ М. Ю. 16 марта 1892 г. № 15 и 18 сентября 1892 г. № 45).

Иски между отдѣльными обществами, а также между обществами и лицами, подвѣдомственными волостному суду, подсудны сему суду. (разъясн. М. В. Д. сб. З. О. изд. 3 стр. 297). Иски о потравахъ подсудны волостному суду, когда искъ не превышаетъ 300 р. и имѣются на лицо прочія условія подсудности дѣла сему суду (Ц. М. В. Д. по соглашенію съ М. Ю. 18 ноября 1891 г. № 50).

16. Иски по дѣламъ, касающимся недвижимаго имущества, предъявляются суду той волости, въ предѣлахъ которой находится спорное имущество. Иски по дѣламъ, касающимся движимаго имущества, а также всякаго рода сдѣлокъ и обязательствъ, разбираются въ судѣ той волости, въ предѣлахъ которой отвѣтчикъ имѣетъ жительство или временное пребываніе.

17. Изъ числа дѣлъ уголовныхъ разбирательству волостнаго суда подлежатъ проступки подвѣдомственныхъ ему лицъ, предусмотрѣнные статьями 30, 31, 33—39, 41—43,[1] 45—47, 49—51, 52, 55—57, 61, 65, 66, 69, 70, 72, 73, 88, 89, 91, 92, 94—96, 98, 111, 115 -118, 119—128, 130, 131, 132—137, 139—142, 143, 145 -153 и 178—180[1] устава о наказаніяхъ, налагаемыхъ мировыми судьями, а также статьями 169, 170 и 172 -174 того же устава, если цѣна похищеннаго, или присвоеннаго имущества не превышаетъ пятидесяти рублей и если притомъ кража или мошенничество учинены въ первый или во второй разъ. Сверхъ сего, разбирательству волостнаго суда подлежатъ также слѣдующіе

проступки упомянутыхъ лицъ: а) нарушеніе рабочимъ договора найма, заключеннаго безъ договорнаго листа,—недобросовѣстною, по полученіи задатка, неявкою на работы, или самовольнымъ уходомъ съ работъ, безъ отработки забранныхъ впередъ денегъ, и б) мотовство и пьянство, если пороки эти влекутъ за собою разстройство хозяйства. *См. подъ ст. 6 Ц. М. В. Д. 8 августа 1891 г. № 4053.*

Правительствующій Сенатъ, по поводу примѣненія волостными судами ст. 68 Уст. о Наказ., призналъ, что эта статья составляетъ не какое-либо особое постановленіе, а лишь необходимое дополненіе къ ст. 65 и 66; она развиваетъ общее правило уголовнаго закона о томъ, что причиненный преступникомъ вредъ долженъ быть вознагражденъ виновнымъ (ст. 24 Уст.), нарушенный законъ возстановленъ, самоволіе пресѣчено и упущеніе, по возможности, исправлено (ст. 26 Уст.). Если, такимъ образомъ, несомнѣнно праве уголовнаго суда понуждать виновныхъ къ исполненію обязанностей, отъ которыхъ они уклоняются, и присуждать ихъ, сверхъ наказаній, къ вознагражденію за вредъ и къ исправленію допущенныхъ нарушеній, то таковое же право должно принадлежать и волостному суду въ предѣлахъ его вѣдомства. Такой выводъ находитъ себѣ подтвержденіе и въ 35 ст. временныхъ правилъ, изъ которой видно, что судъ этотъ долженъ руководствоваться, между прочимъ и 26 ст. Уст. о Нак. Посему Правительствующій Сенатъ находитъ, что волостной судъ, разсматривая дѣла о неправильныхъ постройкахъ въ селеніяхъ, долженъ руководствоваться 68 ст. Уст. о Нак. и присуждать виновныхъ, сверхъ взысканій, къ сломкѣ или исправленію неправильной постройки, если таковая произведена не только безъ дозволенія, но и представляется по закону, или признана судомъ, вредною для общественной безопасности или для народнаго здравія.

Перейдя за тѣмъ къ вопросу о томъ, можетъ ли преобразованный волостной судъ руководствоваться 138 ст. Уст. о Наказ., о безотвѣтственности обидъ при взаимности ихъ, Правительствующій Сенатъ нашелъ, что законодательство наше вообще не считаетъ необходимымъ всегда наказывать за личныя оскорбленія частныхъ лицъ, особенно же тогда, когда обвиняемый оказывается столь же виновенъ, какъ и обвинитель. Воззрѣніе это настолько присуще нашему закону, что Правительствующій Сенатъ, по одному изъ подобнаго рода дѣлъ счелъ необходимымъ указать, что освобожденіе обвиняемаго въ оскорбленіи отъ наказанія, или смягченіе ему мѣры онаго, при наличіи

взаимности обидъ, лежитъ на обязанности самаго суда, независимо отъ воли и заявленій участвующихъ въ дѣлѣ сторонъ; поэтому, какъ скоро со стороны суда при разборѣ дѣла будутъ обнаружены факты, указывающіе на взаимность обидъ, судъ обязанъ войти въ оцѣнку ихъ и въ такомъ только случаѣ имѣетъ право устранить примѣненіе 138 ст. Уст. о Нак., если признаетъ обиду, нанесенную обидчикомъ, болѣе тяжкою съ сравненіи съ обидою, нанесенною обиженнымъ (рѣш. Уголовн. Кассац. Департ. 1879 г. № 11).

На основаніи вышеизложеннаго Правительствующій Сенатъ опредѣлилъ разъяснить, что волостные суды могутъ руководствоваться 68 и 138 ст Уст. о Наказ., нал. мир. суд. (Ц. М. В. Д. 25 декабря 1891 г. № 52).

18. Означенные въ статьѣ 17 проступки подлежатъ вѣдѣнію волостнаго суда, когда они совершены подвѣдомственными ему лицами въ предѣлахъ волости, хотя бы и не на земляхъ крестьянскаго надѣла, противъ людей, принадлежащихъ къ тому же состоянію, и безъ участія лицъ, волостному суду не подвѣдомственныхъ. Лица другихъ состояній, противъ которыхъ совершены проступки лицами, подвѣдомственными волостному суду, могутъ, буде пожелаютъ отыскивать слѣдующее имъ удовлетвореніе въ означенномъ судѣ у земскихъ начальниковъ или въ подлежащихъ судебныхъ установленіяхъ.

Во вопросу о правѣ волостныхъ судовъ вызывать обвиняемыхъ, приговоренныхъ къ заключенію за другой проступокъ и отбывающихъ это наказаніе, М. В. Д. по соглашенію съ М. Ю. разъяснило, что къ подобнымъ случаямъ должны быть примѣнены правила о подсудности дѣлъ при совокупности проступковъ и что по сему и въ виду 165 ст. Прав. 29 декабря 1889 г. и 205 ст. Уст. Угол. Судопр. вол. судъ, какъ судъ низшій, не можетъ вообще принимать къ своему разсмотрѣнію дѣлъ о тѣхъ лицахъ, которыя въ тоже время находятся подъ судомъ или отбываютъ наказаніе по приговорамъ другихъ высшихъ судебныхъ установленій, а обязанъ передать таковыя дѣла въ означенныя установленія для разсмотрѣнія по совокупности (Цирк. М. В. Д. 9 октября 1890 г. № 37).

19. Изъ числа проступковъ, исчисленныхъ въ статьѣ 17, вѣдомству волостнаго суда не подлежатъ:

1) кража лошади и крупнаго домашняго скота;

2) утайка найденнаго цѣною свыше ста рублей, если хозяинъ находки извѣстенъ;

3) необъявленіе о находкѣ цѣною свыше трехсотъ рублей;

4) нарушенія условій найма, заключеннаго по договорному листу.

20. Возстановленіе надлежащей подсудности по дѣламъ, неправильно принятымъ волостнымъ судомъ къ своему производству и еще имъ неразрѣшеннымъ, принадлежитъ земскому начальнику, который направляетъ сіи дѣла по принадлежности. Въ случаѣ постановленія волостнымъ судомъ рѣшенія по дѣлу о проступкѣ, нарушающаго предѣлы его власти или же явно неправосуднаго, земскій начальникъ останавливаетъ исполненіе рѣшенія и представляетъ оное уѣздному съѣзду, хотя бы и не было въ виду жалобы участвующихъ въ дѣлѣ лицъ.

М. В. Д. по соглашенію съ М. Ю. разъяснило, что 20 ст. Вр. Пр. о Вол. Судѣ относится лишь до дѣлъ уголовныхъ и притомъ только такихъ, которыя по закону не могутъ оканчиваться примиреніемъ. Исключеніе въ этомъ отношеніи должны составлять лишь случаи смѣшенія Вол. Судомъ гражданскаго и уголовнаго производствъ, въ какихъ случаяхъ Земскій Начальникъ можетъ воспользоваться властью, предоставленною по отношенію уголовныхъ дѣлъ 20 ст. Вр. Пр. о Вол. Судѣ (Цирк. М. В. Д. 10 іюля 1891 г. № 26).

21. Пререканія о подсудности, возникающія между волостными судами одного земскаго участка, разрѣшаются начальникомъ онаго, а возникающія между волостными судами разныхъ земскихъ участковъ, разрѣшаются земскимъ начальникомъ того участка, въ которомъ дѣло первоначально возникло.

III. Порядокъ производства и рѣшенія дѣлъ.

22. Волостной судъ приступаетъ къ разбору дѣла по просьбамъ и жалобамъ какъ письменнымъ, такъ и словеснымъ, принесеннымъ суду, волостному старшинѣ или земскому участковому начальнику, а въ дѣлахъ о проступкахъ, сверхъ того, и по предписаніямъ земскаго начальника или по сообщеніямъ полиціи, сельскихъ и другихъ властей.

23. Въ назначенный для разбирательства день, стороны, если онѣ принадлежатъ къ числу лицъ, подвѣдомственныхъ волостному суду, обязаны явиться въ судъ лично. Лица, проживающія внѣ предѣловъ волости и далѣе пятнадцати верстъ отъ мѣста нахожденія суда, имѣютъ право замѣнить себя представителемъ изъ числа своихъ родныхъ, домашнихъ или односельцевъ, если только эти послѣдніе не занимаются ходатайствомъ по чужимъ дѣламъ за вознагражденіе. Такая замѣна можетъ быть разрѣшаема судомъ также и другимъ лицамъ, при существованіи уважительныхъ причинъ, препятствующихъ личной ихъ явкѣ къ разбирательству. Лица, не подвѣдомственныя волостному суду, какъ потерпѣвшія отъ преступныхъ дѣйствій, такъ равно и истцы, могутъ замѣнять себя своими управляющими, прикащиками, старостами и другими лицами, завѣдывающими у нихъ хозяйствомъ, либо сообщать свои заявленія письменно.

Въ случаѣ неявки одной изъ сторонъ къ разбору дѣла по причинамъ, признаннымъ В. Судомъ уважительными В. Судъ можетъ отсрочить разборъ дѣла, а также не лишенъ права сдѣлать и вторичную отсрочку, если признаетъ неявку и по второму вызову уважительною. Въ случаѣ неявки истца по гражданскому дѣлу или потерпѣвшаго отъ проступка по такому уголовному дѣлу, которое можетъ быть прекращено миромъ (и не присылки вмѣсто себя представителя въ случаяхъ предусмотрѣнныхъ закономъ или же письменнаго заявленія если они принадлежатъ къ числу лицъ, неподвѣдомственныхъ Вол., Суду) Волостной Судъ если не признаетъ причину неявки уважительною постановляетъ о прекращеніи дѣла. Въ случаѣ неявки отвѣтчика или обвиняемаго, безъ представленія уважительныхъ причинъ, Волостной Судъ можетъ разобрать дѣло въ отсутствіи отвѣтчика и обвиняемаго и послать чрезъ подлежащее сельское начальство письменное объявленіе о состоявшемся рѣшеніи, которое можетъ быть затѣмъ обжаловано на общихъ основаніяхъ; но если Судъ не найдетъ возможнымъ разрѣшить дѣло въ отсутствіи обвиняемаго, неявившагося безъ уважительныхъ причинъ, то въ правѣ сдѣлать чрезъ сельское начальство распоряженіе о приводѣ обвиняемаго, проживающаго въ предѣлахъ волости и не далѣе 15 верстъ отъ Вол. Суда. Право привода, на вышеуказанныхъ основаніяхъ, принадлежитъ Волостному Суду также и по отношенію свидѣтелей по уголовнымъ дѣламъ, если свидѣтели подвѣдомственны Волостному Суду (Цирк. М. В. Д. по соглашенію съ М. Ю.

4 декабря 1890 г. № 44 и предл. М. В. Д. 16 января 1891 г. № 54).

24. Волостной судъ, для разъясненія обстоятельствъ разсматриваемыхъ имъ дѣлъ, вызываетъ, въ случаѣ надобности, свидѣтелей. Свидѣтели изъ числа лицъ, подвѣдомственныхъ волостному суду, обязаны являться въ судъ лично. Лица, проживающія внѣ предѣловъ волости и въ разстояніи далѣе пятнадцати верстъ отъ мѣста нахожденія суда, а равно имѣющія, по признанію волостнаго суда, другія уважительныя причины къ неявкѣ, допрашиваются: въ городскихъ поселеніяхъ—мѣстною полиціею, а въ селеніяхъ—мѣстнымъ волостнымъ старшиною, послѣ чего письменныя ихъ показанія препровождаются въ подлежащій волостной судъ. Свидѣтели изъ числа лицъ, неподсудныхъ волостному суду, не обязаны личною явкою въ сей судъ. Если показанія ихъ необходимы для разъясненія дѣла, то судъ входитъ къ земскому начальнику съ представленіемъ объ истребованіи отъ означенныхъ лицъ письменныхъ показаній.

М. В. Д. по соглашенію съ М. Ю. разъяснило, что Вол. Судъ не въ правѣ примѣнять 63 и 189 ст. ст. Пр. о Пр. Суд. Дѣл. о наложеніи взысканій на свидѣтелей за ихъ неявку, но Волостной Старшина въ правѣ пользоваться предоставленною ему административно карательною властью, цѣлесообразное примѣненіе которой въ большинствѣ случаевъ представляло бы достаточныя гарантіи выполненія требованія 24 ст. Вр. Пр. о Вол. Судѣ; примѣненіе же въ такихъ случаяхъ 29 ст. Устава о Наказ. признано излишнимъ (Цирк. М. В. Д. 27 апрѣля 1890 г. № 19 и 3 іюля 1891 № 23). *(См. Выше подъ ст. 23 Ц. М. В. Д. 1890 г. № 44 и предложеніе М. В. Д. 16 января 1891 г. № 5430 о приводѣ Волостнымъ Судомъ свидѣтелей по уголовнымъ дѣламъ.*

25. Волостной судъ рѣшаетъ дѣла по совѣсти, на основаніи имѣющихся въ дѣлѣ доказательствъ. При разрѣшеніи тяжбъ и споровъ между крестьянами, въ особенности же дѣлъ о раздѣлѣ крестьянскаго наслѣдства, судъ руководствуется мѣстными обычаями. Волостному суду предоставляется производить, въ случаѣ надобности, по всѣмъ подвѣдомственнымъ ему дѣламъ осмотры мѣстности, а по дѣламъ о проступкахъ, сверхъ того, обыски и выемки у обвиняемыхъ.

Г. Министръ Внутреннихъ Дѣлъ, по соглашенію съ Министромъ Юстиціи, разъяснилъ, что, по точному смыслу ст. 25 врем. правилъ 12 іюля 1889 года, волостной судъ обязанъ оцѣнивать доказательства по совѣсти. Поэтому въ томъ случаѣ, когда споръ о подлогѣ заявленъ волостному суду безъ указанія обвиняемаго, судъ, руководствуясь приведенной статьей, долженъ опредѣлить дѣйствительность или недѣйствительность заподозрѣннаго документа на основаніи объясненія сторонъ, показаній свидѣтелей и другихъ имѣющихся въ дѣлѣ данныхъ и разрѣшить искъ по внутреннему своему убѣжденію. При этомъ лицо, заявившее споръ о подлогѣ документа, не лишается права возбудить въ установленномъ порядкѣ уголовное преслѣдованіе противъ виновнаго и искать убытки съ обвиненнаго. Если же волостному суду заявлено обвиненіе въ совершеніи подлога противъ опредѣленнаго лица, то отъ самого суда зависитъ, по силѣ приведенной статьи врем. прав., или признать заподозрѣнный документъ имѣющимъ существенное для разрѣшенія иска значеніе и въ такомъ случаѣ пріостановить производство дѣла, или же, когда документъ такого значенія, по убѣжденію суда, не имѣетъ, разрѣшить тяжбу на основаніи другихъ имѣющихся въ дѣлѣ данныхъ; что же касается объявленнаго подложнымъ акта, то судъ обязанъ представить его Земскому Начальнику для передачи Прокурору Окружнаго Суда. (Ц. М. В. Д. 1 января 1892 года № 56).

Относительно порядка оцѣнки доказательствъ въ Уѣздномъ Съѣздѣ, по дѣламъ рѣшеннымъ Волостными Судами, *см. подъ ст. 128 Прив. о производствѣ Судебн. дѣлъ.*

По основной задачѣ своей и той постановкѣ, какая дана ему въ законѣ, волостной судъ является судомъ, учрежденнымъ для разрѣшенія простѣйшихъ дѣлъ, возникающихъ въ сельскомъ быту, и составляется изъ лицъ, для которыхъ не установлено даже требованія грамотности. Соотвѣтственно сему законъ ограничился изданіемъ для руководства волостныхъ судовъ небольшаго числа простыхъ постановленій, изложенныхъ во временныхъ правилахъ о волостномъ судѣ, и за симъ нашелъ возможнымъ обязать его руководствоваться сравнительно лишь немногими статьями общихъ узаконеній (Уст. о наказ. налаг. мир. судьями) и то только въ дѣлахъ о проступкахъ. Что же касается дѣлъ гражданскихъ, то при разборѣ ихъ волостной судъ не стѣсненъ никакими формальными требованіями, кромѣ заключающихся въ упомянутыхъ правилахъ. Всякая вообще регламентація подробностей разсмотрѣнія и разрѣшенія этихъ дѣлъ признавалась при изда-

ніи сихъ правилъ не отвѣчающей патріархальному характеру этого учрежденія, которому, напротивъ того, считалось необходимымъ открыть широкій просторъ въ выборѣ способовъ выясненія дѣйствительной сущности дѣла, согласно мѣстнымъ обычаямъ и установившейся практикѣ (Журн. Соед. Деп. Гос. Сов. по проекту Положенія о зем. уч. нач. № 44). Отсюда явствуетъ, что если вообще ни одна статья Устава Гр. Суд. не можетъ быть признаваема обязательною для волостнаго суда, то тѣмъ болѣе представляется несоотвѣтственнымъ преподаніе ему въ обязательное руководство статей, опредѣляющихъ условія оцѣнки доказательствъ наиболѣе сложныхъ изъ всѣхъ постановленій Устава Гражд. Судопроизводства, особенно ст. 409 и 410 сего Устава, опредѣляющихъ взаимное соотношеніе и сравнительную силу письменныхъ документовъ и свидѣтельскихъ показаній. Волостной судъ имѣетъ право свободно, по совѣсти и внутреннему убѣжденію оцѣнивать предъявляемые сторонами доводы и можетъ разрѣшать дѣла на основаніи какъ письменныхъ доказательствъ и свидѣтельскихъ показаній, такъ и другихъ вытекающихъ изъ дѣла или имѣющихся въ распоряженіи суда данныхъ. (Цирк. М. В. Д. 12 октября 1891 г. № 41).

26. При разсмотрѣніи споровъ и тяжбъ, судъ, выслушавъ тяжущіяся стороны, старается склонить ихъ къ примиренію. По окончаніи разбирательства тяжебныхъ дѣлъ, по которымъ не состоялось примиренія, а равно дѣлъ о проступкахъ, судъ, обсудивъ обстоятельства дѣла, постановляетъ свое рѣшеніе, которое немедленно записывается въ заведенную для сего книгу и затѣмъ объявляется сторонамъ въ томъ же засѣданіи.

Объявля свой приговоръ обвиненному о присужденіи его къ аресту или наказанію розгами, волостной судъ долженъ непремѣнно каждый разъ предупреждать его о возможности вызова его для отбытія сего наказанія въ волость, если онъ, оставшись недоволенъ рѣшеніемъ суда, отлучится изъ волости. Мѣра эта установлена М. В. Д. по соглашенію съ М. Ю. въ избѣжаніе недоразумѣній, въ виду того, что для исполненія означенныхъ наказаній, по вступленіи приговора въ силу, обвиненный, проживающій внѣ предѣловъ волости, долженъ быть вызываемъ обратно въ волость; между тѣмъ, въ большинствѣ случаевъ, отъ него зависитъ путемъ заявленія удовольствія достигнуть немедленнаго исполненія назначеннаго ему взысканія. (Цирк. М. В. Д. 27 августа 1892 г. 42).

27. Рѣшеніе суда должно заключать въ себѣ: 1) годъ, мѣсяцъ и число, когда оно постановлено; 2) имена и фамиліи судей; 3) званія, имена и фамиліи истцовъ и отвѣтчиковъ или обвиняемыхъ и потерпѣвшихъ, а также свидѣтелей; 4) краткое изложеніе обстоятельствъ дѣла, на которыхъ рѣшеніе основано, и 5) сущность рѣшенія. Рѣшенія, подлежащія обжалованію, записываются съ тѣми подробностями, которыя необходимы для разъясненія сущности обвиненія или спора и рѣшенія. Стороны имѣютъ право прочитывать рѣшеніе и получать безплатно копіи онаго.

28. Если при разбирательствѣ дѣлъ по спорамъ и тяжбамъ, а также тѣхъ дѣлъ о проступкахъ, которыя могутъ быть прекращены примиреніемъ, состоится между сторонами примиреніе, то судъ записываетъ мировую сдѣлку въ книгу рѣшеній.

29. Рѣшенія волостнаго суда вступаютъ въ законную силу, если оно не было обжаловано въ установленный срокъ (ст. 30), или оставлено въ силѣ при разрѣшеніи принесенной на него жалобы, или же по дѣламъ о проступкахъ, если обѣ стороны заявятъ, что отказываются отъ права обжалованія. Вступившее въ законную силу рѣшеніе приводится немедленно въ исполненіе, по распоряженію и подъ наблюденіемъ волостнаго старшины. Суду, однако, предоставляется право, въ случаѣ присужденія обвиняемаго къ аресту, отсрочить, въ виду особо уважительныхъ причинъ, исполненіе такого рѣшенія, на время не долѣе шести мѣсяцевъ, съ разрѣшенія, въ каждомъ отдѣльномъ случаѣ, земскаго начальника. Рѣшеніе, которымъ обвиняемый присужденъ къ тѣлесному наказанію, хотя бы обѣ стороны и заявили отказъ отъ права обжалованія сего рѣшенія, исполняется не иначе, какъ съ разрѣшенія земскаго начальника, который въ правѣ замѣнить тѣлесное наказаніе другимъ соотвѣтственнымъ взысканіемъ по правиламъ, означеннымъ въ статьѣ 41.

Примѣчаніе. Въ случаяхъ, предусмотрѣнныхъ сею статьею, заявленіе сторонъ объ отказѣ ихъ отъ права обжалованья рѣшенія Волостнаго суда должно быть занесено въ книгу рѣшеній.

Объ обращеніи взысканій на недвижимое имущество *см. подъ ст. 107 Пр. о Пр. Суд. дѣлъ Ц. М. В. Д. 8 августа 1891 г. № 32.*

М. В. Д. по соглашенію съ М. Ю. разъяснило, что дѣйствію 29 и 41 ст. ст. Вр. Пр. подлежатъ и всѣ не приведенные въ исполненіе приговоры Волостныхъ Судовъ прежняго устройства до реформы ихъ по Полож. 12 іюля 1889 г. (Цирк. М. В. Д. 23 мая 1891 г. № 15).

М. В. Д. по соглашенію съ М. Ю. разъяснило, что Земскій Начальникъ можетъ замѣнять тѣлесное наказаніе по 29 ст. Вр. Пр. лишь въ тѣхъ случаяхъ когда приговоръ Вол. Суда. не былъ обжалованъ, или если обѣ стороны заявили отказъ отъ права обжалованья. Приговоры же Уѣзднаго Съѣзда, коими утверждается или же отмѣняется приговоръ Волостнаго Суда, какъ постановленные высшею инстанціею, не могутъ уже измѣняться Земскимъ Начальникомъ, который въ сихъ случаяхъ не имѣетъ права и замѣнять тѣлесное наказаніе другимъ взысканіемъ. (Цирк. М. В. Д. 8 августа 1892 г. № 37).

М. В. Д. по соглашенію съ М. Ю. разъяснило: Лица, находящіяся внѣ предѣловъ волости, для отбытія присужденнаго волост. судомъ ареста или наказанія розгами, должны быть вызываемы обратно въ волость, такъ какъ компетенція вол. старшины не распространяется за предѣлы волости, и такъ какъ исполненіе такихъ приговоровъ внѣ предѣловъ волости было бы сопряжено съ существенными затрудненіями. Мѣру эту не слѣдуетъ однако распространять на случаи назначенія вол. судомъ выговора или денежнаго взысканія, такъ какъ исполненіе такихъ наказаній внѣ волости не сопряжено ни съ какими неудобствами.

Въ случаѣ отказа обвиненныхъ отъ добровольной явки по вызову въ волость, для отбытія наказанія, они должны доставляться принудительно въ подлежащія волости мѣрами полиціи. (Цирк. М. В. Д. 27 августа 1892 г. № 42).

Исполненіе рѣшеній волостныхъ судовъ надъ лицами, проживающими въ городахъ, относятся къ обязанностямъ городской полиціи (разъясн. М. В. Д. сб. З. О. изд. 3 стр. 307).

IV. Обжалованіе рѣшеній волостнаго суда.

30. Жалобы на рѣшеніе волостнаго суда могутъ быть приносимы участвующими въ дѣлѣ лицами въ теченіе *тридцати дней* со дня объявленія рѣшеній. Жалобы эти приносятся земскому начальнику чрезъ волостной судъ, рѣшившій

дѣло, съ приложеніемъ копіи сей жалобы. Волостной судъ, сообщивъ копію противной сторонѣ, представляетъ жалобу земскому начальнику, вмѣстѣ съ точною выпискою изъ книги рѣшенія и всѣми представленными сторонами документами.

Жалобы по дѣламъ, разсмотрѣннымъ волостными судами, приносимыя въ высшія инстанціи, не подлежатъ оплатѣ судебною пошлиною и сборомъ съ бумаги. (Цирк. М. В. Д. 18 мая 1892 года № 27).

31. Земскій начальникъ представляетъ уѣздному съѣзду, въ теченіи двухъ недѣль со дня полученія: 1) жалобы по дѣламъ о тѣхъ проступкахъ, за которые виновный приговоренъ къ аресту на время свыше *трехъ* дней, либо къ тѣлесному наказанію, либо къ денежному взысканію свыше *пяти* рублей, а также по спорамъ и тяжбамъ, по которымъ присуждено болѣе *тридцати* рублей, и 2) жалобы на всѣ прочія рѣшенія, въ томъ случаѣ, если они постановлены съ нарушеніемъ предѣловъ власти суда или оказываются явно неправосудными.

32. Уѣздный съѣздъ, по разсмотрѣніи поступившихъ отъ земскаго начальника рѣшенныхъ волостнымъ судомъ дѣлъ, отмѣняетъ рѣшенія, постановленныя съ нарушеніемъ подсудности, а по остальнымъ или оставляетъ въ силѣ рѣшеніе волостнаго суда, или постановляетъ новое рѣшеніе по существу, или передаетъ дѣло въ другой волостной судъ, для новаго разсмотрѣнія и рѣшенія.

V. Наказанія, налагаемыя волостнымъ судомъ.

33. Волостной судъ назначаетъ за подсудные ему проступки: 1) выговоръ въ присутствіи суда; 2) денежное взысканіе отъ двадцати пяти копѣекъ до тридцати рублей; 3) арестъ до пятнадцати дней, простой или строгій (съ содержаніемъ на хлѣбѣ и водѣ), а въ случаѣ, предусмотрѣнномъ статьею 38,—до тридцати дней, и 4) лицамъ, неизъятымъ отъ тѣлесныхъ наказаній (улож. наказ., прил. къ статьѣ 30, п. 2 и слѣд.), наказаніе розгами до двадцати ударовъ. *См. примѣч. 2 и 4 къ ст. 102 и примѣч. къ ст. 124 Общ. Положс.*

34. За проступки, влекующіе за собою по уставу о наказаніяхъ, налагаемыхъ мировыми судьями, денежное взысканіе или арестъ, волостной судъ опредѣляетъ тѣ же наказанія въ мѣрѣ предоставленной ему власти, но имѣетъ право, при обстоятельствахъ уменьшающихъ вину, назначать, вмѣсто ареста, денежное взысканіе и замѣнять вышеуказанныя наказанія выговоромъ.

35. При разрѣшеніи дѣлъ о проступкахъ, волостной судъ руководствуется правилами, изложенными въ статьяхъ 2, 9—11, 17—20 и 22—26 устава о наказаніяхъ, налагаемыхъ мировыми судьями.

36. За проступки, предусмотрѣнные статьями 30 (вторая часть), 35 и 36 устава о наказаніяхъ, налагаемыхъ мировыми судьями, при обстоятельствахъ увеличивающихъ вину, можетъ быть назначенъ строгій арестъ, а за проступки, указанные въ статьяхъ 31, 38, 49, 132, 134, 135, 140—143 и 180 (первая часть) того же устава,—наказаніе розгами, если судъ признаетъ необходимымъ подвергнуть виновнаго именно сему наказанію.

37 ст. Вр. Пр. не имѣетъ непосредственной связи съ 36 ст. тѣхъ же правилъ, какъ то подтверждается точнымъ смысломъ 37 ст., отсутствіемъ въ ней ссылки на 36 ст. и сужденіями Госуд. Совѣта по проекту правилъ о вол. судѣ; по сему виновные въ учиненіи проступковъ, предусмотрѣнныхъ 31, 38, 49, 132, 134, 135, 140—143 и 180 (первая часть) Уст. о Нак. могутъ быть приговариваемы волостнымъ судомъ къ тѣлесному наказанію и при отсутствіи условій, перечисленныхъ въ 38 ст. Вр. Пр. (Рѣш. Соедин. Присут. Прав. Сената сообщен. въ цирк. М. В. Д. 20 іюня 1892 г. № 33).

По XII п. ВЫСОЧАЙШАГО повелѣнія 12 іюля 1889 г. поручено Министру Внутреннихъ Дѣлъ, по соглашенію съ Министромъ Юстиціи, преподать въ руководство волостнымъ судамъ тѣхъ мѣстностей, въ которыхъ будетъ введено положеніе о земскихъ участковыхъ начальникахъ, наставленіе, относительно примѣненія Устава о Наказаніяхъ, налагаемыхъ мировыми судьями, къ дѣламъ о проступкахъ, подвѣдомственныхъ волостному суду, на основаніи временныхъ о немъ правилъ.

37. Наказаніямъ, означеннымъ въ пунктѣ 4 статьи 33, могутъ быть подвергнуты только въ особо важныхъ случаяхъ: а) виновные въ повтореніи, до истеченія года, про-

ступковъ, за которые они подвергались уже аресту, и б) совершившіе нѣсколько проступковъ, когда за каждый изъ нихъ въ законѣ опредѣленъ арестъ или болѣе строгое наказаніе.

38. За кражу, мошенничество, присвоеніе чужаго имущества и за покушеніе на эти проступки (уст. наказ., ст. 169 и 172—174), за мотовство и пьянство разстроивающія хозяйство, а также за нарушенія условій найма, перечисленныя въ статьѣ 17, волостной судъ приговариваетъ виновныхъ, смотря по обстоятельствамъ дѣла, или къ аресту на время отъ семи до пятнадцати дней, или къ тѣлесному наказанію (ст. 33, п. 4), или же, въ особо важныхъ случаяхъ, къ аресту и наказанію розгами, причемъ за кражи, мошенничества и присвоеніе чужаго имущества срокъ ареста можетъ быть продолженъ до тридцати дней.

М. В. Д. по соглашенію съ М. Ю. разъяснило, что 38 ст. Вр. Пр. о вол. судѣ, допуская примѣненіе вол. судомъ высшей мѣры наказанія за кражи вообще, тѣмъ самымъ распространяетъ это право и на случаи кражи, совершенной при увеличивающихъ вину обстоятельствахъ, предусмотрѣнныхъ въ ст. 170 Уст. о наказ. (Цирк. М. В. Д. 28 іюня 1891 г. № 21).

39. Виновные освобождаются отъ наказанія, когда кража, мошенничество и присвоеніе чужаго имущества, въ теченіе двухъ лѣтъ, а прочіе проступки—въ теченіе шести мѣсяцевъ, со времени ихъ совершенія, не сдѣлались извѣстными волостноду суду или полиціи, или когда, въ теченіе тѣхъ же сроковъ, не было никакого по нимъ производства.

40. Если приговоренный волостнымъ судомъ за проступокъ къ денежному взысканію окажется несостоятельнымъ къ уплатѣ онаго, взысканіе сіе замѣняется, по постановленію суда, простымъ арестомъ или отдачею въ общественныя работы, съ зачетомъ двухъ рублей денежнаго взысканія за каждый день ареста или общественныхъ работъ.

Общественныя работы могутъ быть назначаемы лишь въ замѣну денежнаго взысканія въ случаѣ несостоятельности виновнаго; какъ наказаніе, самостоятельное, работы не могутъ быть примѣняемы, и равнымъ образомъ не можетъ быть допущено употребленіе на таковыя работы приговоренныхъ къ аресту. (Разъясн. М. В. Д. Сб. З. О. изд. 3).

41. Лица, изъятыя, по закону, отъ тѣлеснаго наказанія, взамѣнъ онаго, приговариваются: 1) къ денежному взысканію до тридцати рублей въ случаяхъ, предусмотренныхъ статьями 169 и 172—174 устава о наказаніяхъ, налагаемыхъ мировыми судьями, причемъ взысканіе это назначается независимо отъ ареста, и 2) къ строгому аресту на время до пятнадцати дней во всѣхъ остальныхъ случаяхъ.

42. Денежныя взысканія, налагаемыя за проступки приговорами волостныхъ судовъ, обращаются въ пользу мірскихъ суммъ той волости, гдѣ производился судъ.

Содержаніе арестуемыхъ при волостныхъ правленіяхъ принимается на счетъ мірскихъ суммъ, при невозможности отнести этотъ расходъ на средства заключенныхъ. (Разъясн. М. В. Д. Сб. З. О. изд. 3).

М. В. Д., указавъ на желательность возможно скорѣйшаго приспособленія надлежащихъ арестныхъ помѣщеній при вол. правленіяхъ для лицъ, подвергаемыхъ аресту по приговорамъ вол. судовъ, вмѣстѣ съ тѣмъ не нашло возможнымъ согласиться на устройство общихъ мѣстъ заключенія для нѣсколькихъ волостей, впредь до разрѣшенія возбужденнаго М-вомъ общаго вопроса о помѣщеніяхъ для лицъ, подвергаемыхъ аресту по приговорамъ сихъ судовъ (предл. М. В. Д. 23 декабря 1890 г. № 15258).

ГЛАВА ЧЕТВЕРТАЯ.

О порядкѣ назначенія и удаленія сельскихъ и волостныхъ должностныхъ лицъ, ихъ правахъ и отвѣтственности.

ОТДѢЛЕНІЕ ПЕРВОЕ.

О порядкѣ назначенія и удаленія должностныхъ лицъ.

111. Изъ должностей крестьянскаго управленія, однѣ замѣщаются по выбору, а другія, по усмотрѣнію общества могутъ быть замѣщаемы, или по выбору, или по найму.

112. По выбору замѣщаются слѣдующія должности:

1) Волостнаго Старшины;

2) Сельскихъ Старостъ;

3) Помощниковъ Старшины;

4) Сборщиковъ податей и Засѣдателей Волостныхъ Правленій (прим. къ ст. 87) въ тѣхъ обществахъ и волостяхъ, которыя признаютъ нужнымъ имѣть особыхъ Сборщиковъ и Засѣдателей, и

5) Судей Волостныхъ Судовъ (ст. 93). *См. ст. 75 (примѣч.)*

Примѣчаніе 1. Выборные, участвующіе въ волостномъ сходѣ, не считаются должностными лицами.

Примѣчаніе 2. Раскольникамъ дозволяется занимать общественныя должности съ утвержденія, въ указанныхъ закономъ случаяхъ, подлежащихъ правительственныхъ властей. Въ томъ случаѣ, когда въ волости, состоящей изъ православныхъ и раскольниковъ, въ должности волостнаго старшины утвержденъ будетъ раскольникъ, помощникъ его долженъ быть изъ православныхъ.

Примѣчаніе 3. Для должностей волостнаго и сельскаго управленій, а именно, для волостнаго старшины, его помощниковъ, Волостныхъ засѣдателей и сельскаго старосты, установлены особые знаки, изъ свѣтлой бронзы, на лицевой сторонѣ коихъ изображенъ гербъ губерніи съ надписью вокругъ, сообразно должности: „Волостной Старшина“ Помощникъ Волостнаго Старшины“ „Волостной Засѣдатель“ и „Сельскій Староста“, а на оборотной сторонѣ вензелевое изображеніе Имени ЕГО ВЕЛИЧЕСТВА, съ надписью вокругъ онаго „19 февраля 1861 года“—знаки сіи носятся на особыхъ, бронзовыхъ же, цѣпяхъ, Волостными Старшинами на шеѣ, а прочими должностными лицами на груди. *См. ст. 6 Вр. Пр. о Вол. Судѣ.*

Примѣчаніе 4. Къ пожалованію медалями и почетными кафтанами представляются, какъ занимающіе должности по общественному крестьянскому управленію, такъ и недолжностные временно-обязанные крестьяне, только въ случаѣ важныхъ заслугъ, а для награжденія прочихъ заслугъ и вообще особенно похвальныхъ дѣйствій установляются похвальные листы.

Примѣчаніе 5. Правила о срокѣ выборовъ въ должности по общественному крестьянскому управленію при семъ приложены.

Приложеніе къ статьѣ 112 (примѣч. 5.)
(См. 83 и 112 ст. ст. Пол. о Земск. Нач.)

О срокѣ выборовъ въ должности по общественному крестьянскому управленію.

1. Для выбора въ общественныя должности волостнаго и сельскаго управленія вышедшихъ изъ крѣпостной зависимости крестьянъ установляется постоянное въ году время, когда эти выборы должны производиться. Въ случаѣ выбытія должностнаго лица въ остальное время года, открывающаяся вакансія замѣщается кандидатомъ, впредь до наступленія ближайшаго годичнаго выборнаго срока.

2. Мировому Съѣзду (ср. III. пол. учр. крест., ст. 1—133) предоставляется указать для каждой волости, а слѣдовательно и для каждаго изъ входящихъ въ составъ волости сельскаго общества, то время въ году, въ которое надлежитъ производить выборы волостныхъ и сельскихъ должностныхъ лицъ, смотря по мѣстнымъ удобствамъ относительно сбора домохозяевъ, свободы крестьянъ отъ работъ и проч. Предположеніе свое по сему предмету Мировой Съѣздъ вноситъ въ Губернское Присутствіе, которое, соображаясь съ онымъ, установляетъ постоянные годичные сроки, отъ котораго и до котораго времени должны производиться выборы, по цѣлой губерніи или по мѣстностямъ или уѣздамъ, допуская и особые сроки для нѣкоторыхъ волостей, если сіе признаетъ необходимымъ, по исключительнымъ или мѣстнымъ особенностямъ.

3. По утвержденіи постоянныхъ сроковъ выборовъ, Мировой Съѣздъ (ср. III—Пол. учр. крест., ст. 1—133) распредѣляетъ волости каждаго мироваго участка, по производству выборовъ, на три очереди, съ тѣмъ, чтобы ежегодно производились выборы только въ одной трети волостей участка. При распредѣленіи очереди Съѣздъ принимаетъ въ соображеніе, по возможности, давность службы должностныхъ лицъ, включая въ первую очередь волости, гдѣ должностныя лица не мѣнялись съ самаго начала образованія общественнаго управленія и прослужили уже полный трехлѣтній срокъ,

Составленное Мировымъ Съѣздомъ распредѣленіе очередей утверждается Губернскимъ Присутствіемъ.

Примѣчаніе. Въ видахъ облегченія тѣхъ изъ нынѣшнихъ должностныхъ лицъ, кои, на основаніи составленныхъ, въ указанномъ выше порядкѣ, очередей должны бы были оставаться при исполненіи своихъ обязанностей долѣе трехъ лѣтъ и для коихъ такое продолженіе ихъ службы было бы, по особымъ обстоятельствамъ, обременительно, Губернскому Присутствію предоставляется въ такихъ исключительныхъ случаяхъ разрѣшать повые выборы и прежде наступленія назначенныхъ очередей.

4. Тѣмъ изъ настоящихъ должностныхъ лицъ, которыя къ вновь установленному по симъ правиламъ сроку выборовъ переслужатъ обязательный 3-хъ лѣтній срокъ не менѣе 2-хъ лѣтъ, сіе прослуженное ими время зачитается за полное трелѣтіе. *См. 2 ст. Вр. Пр. о вол. судѣ.*

113. Прочія должностныя лица, какъ-то: смотрители магазиновъ, лѣсные и полевые сторожа, смотрители богоугодныхъ и общественныхъ заведеній, волостные и сельскіе писари и т. п., назначаются, по усмотрѣнію общества, либо по выбору, либо по найму. Въ послѣднемъ случаѣ могутъ быть назначаемы и постороннія лица хорошаго поведенія. *(См. 11 ст. Вр. Пр. о вол. судѣ).*

Сотскіе, составляя нижнихъ чиновъ полиціи, а не должностныхъ лицъ крестьянскаго управленія, могутъ быть опредѣляемы по наряду сельскихъ обществъ, не стѣсняясь правилами, изложенными въ Пол., о кр. для должностныхъ лицъ крестьянскаго управленія (У. П. С. по ч. д. 1883 г. № 4183).

Въ сотскіе не могутъ быть избираемы мѣщане, и вообще постороннія лица не крестьяне, хотя бы и изъ бывшихъ крестьянъ, живущіе въ селеніяхъ на выкупленныхъ ими земляхъ, хотя бы и участвующіе на равнѣ съ крестьянами въ отбываніи мірскихъ повинностей, въ томъ числѣ и въ сборѣ на содержаніе сотскихъ. (У. П. С. по ч. д. 1887 г. № 282).

Выбранные крестьянами повѣренные для учета волостныхъ суммъ не считаются должностными лицами крестьянскаго управленія. (У. П. С. по ч. д. 1878 г. № 1289).

Отъ усмотрѣнія общества зависитъ назначеніе по выбору или по найму не только тѣхъ лицъ, кои прямо указаны въ 113 ст. Общ. Пол.,

но и другихъ, опредѣляемыхъ для наблюденія за чѣмъ либо, касающимся общественнаго интереса и требующаго надзора со стороны общества; по этому общество вправѣ назначать, по выбору, либо по найму, церковныхъ сторожей и тому подобныхъ лицъ. (У. П. С. по ч. д. 1880 г. № 1425).

Въ дѣйствующихъ законоположеніяхъ о крестьянахъ не установлено, чтобы выборы должностныхъ лицъ крестьянскаго управленія производились обязательно закрытою баллотировкою шарами, а потому установленіе сего порядка предоставляется усмотрѣнію самихъ крестьянскихъ обществъ. (У. П. С. по ч. д. 1883 г. № 3200).

Должностныя лица волостнаго и сельскаго управленія, служащія по найму, за проступки по службѣ подвергаются взысканіямъ на одинаковыхъ основаніяхъ, какъ и служащія по выбору. (У. П. С. по ч. д. 1878 г. № 6146).

114. Въ должности, замѣщаемыя по выбору (ст. 112), не могутъ быть избираемы: 1) лица моложе 25-ти лѣтъ; 2) люди, тѣлесно наказанные по суду, или оставленные судомъ въ подозрѣніи, а также состоящіе подъ судомъ и слѣдствіемъ, и завѣдомо развратнаго поведенія. При томъ волостной старшина, очередные судьи, сельскій староста и сборщикъ податей выбираются преимущественно изъ домохозяевъ.

Совмѣстная служба отца и сына въ должностяхъ, состоящихъ въ непосредственной одна отъ другой зависимости, не воспрещается закономъ. (Рѣш. Общ. Собр. и Кассац. Д-товъ 1883 г. № 25).

Ст. 114, указывая сельскому обществу на преимущественное избраніе въ нѣкоторыя должности домохозяевъ, не лишаетъ тѣмъ общество права избрать на эти должности и не домохозяевъ. (У. П. С. по ч. д. 1880 г. № 8963). *См. ст. 3 Вр. Пр. о Вол. Судѣ.*

115. Въ должности волостнаго и сельскаго писаря не могутъ быть назначаемы лица, исключенныя изъ службы, либо опороченныя по суду, либо состоящія подъ судомъ или слѣдствіемъ и вообще завѣдомо развратнаго поведенія.

Примѣчаніе 1. Если помѣщикъ усмотритъ, что въ должность писаря избрано лицо неблагонадежное, вопреки изложенному въ сей (115) статьѣ правилу, то, при самомъ назначеніи такого лица, можетъ о недопущеніи его къ должности обратиться съ требованіемъ къ мировому посреднику (ср. III Пол. учр. крест., ст. 1—133), который, удостовѣрясь въ справедливости требованія помѣщика, устраняетъ писаря

отъ должности, предлагая сходу назначить на мѣсто его другого.

Примѣчаніе 2. При увольненіи волостныхъ писарей мировыми посредниками не требуется соблюденія того порядка, какой установленъ, въ отношеніи сельскихъ и волостныхъ лицъ, въ пунктѣ 3-мъ статьи 89 и въ примѣчаніи къ статьѣ 122. *См. 29 ст. Пол. о Земск. Нач.*

Примѣчаніе 3. Волостной писарь, доколѣ состоитъ въ сей должности, не можетъ быть избранъ въ церковные старосты.

116. Съ должностью волостнаго старшины не допускается, ни подъ какимъ предлогомъ, соединеніе, въ одномъ лицѣ, другихъ должностей. Прочія должности могутъ быть, по усмотрѣнію общества, соединяемы въ одномъ лицѣ.

Примѣчаніе. Волостной старшина, доколѣ состоитъ въ сей должности не можетъ быть избранъ въ церковные старосты.

Должность волостнаго старшины не совмѣстима съ должностью члена Земской Управы. (У. П. С. 31 декабря 1870 г.); по сему вол. старш., до увольненія отъ должности, не можетъ баллотироваться въ Члены Управы. (Ц. М. В. Д. 1872 г. № 62).

Избраніе волостнаго старшины повѣреннымъ по дѣламъ общества не составляетъ нарушенія 116 ст. (У. П. С. по ч. д. 1875 г. № 1054).

См. 3 ст. Вр. Пр. о вол. судѣ.

117. Срокъ службы, для всѣхъ выборныхъ лицъ, кромѣ сборщика податей, ограничивается однимъ трехлѣтіемъ, а для сборщика податей—однимъ годомъ; для всѣхъ же лицъ, служащихъ по найму, срока не установляется. Кто отслужилъ положенный срокъ, тотъ можетъ быть избираемъ снова, въ ту же или другую должность, но не иначе, какъ съ его на то согласія.

118. Въ должности волостнаго старшины, помощникомъ его и сельскихъ старостъ избираются по два лица, съ тѣмъ, что одно изъ нихъ назначается для отправленія должности, а другое для временнаго заступленія его мѣста, въ случаѣ отсутствія, смерти, тяжкой болѣзни, устраненія отъ должности и т. п.

Уѣздное по крестьянскимъ дѣламъ Присутствіе утверждаетъ въ должности волостнаго старшины лицо, получившее при избраніи большинство балловъ. (У. П. С. по ч. д. 1880 г. № 5947).

Но если Уѣздное Присутствіе признаетъ перваго по большинству балловъ неблагонадежнымъ, то можетъ утвердить въ должности втораго по баллам. (У. П. С. по ч. д. 1884 г. № 646).

Въ случаѣ увольненія волостнаго старшины отъ должности, послѣдняя должна быть замѣщена кандидатомъ до наступленія общаго трехлѣтняго выборнаго срока. (У. П. С. по ч. д. 1885 г. № 4398.

См. 2 ст. Вр. Прав. о вол. судѣ.

119. Избранный обществомъ въ какую либо должность не имѣетъ права отъ нея отказаться, за исключеніемъ только слѣдующихъ случаевъ: 1) если ему болѣе шестидесяти лѣтъ; 2) если онъ уже прослужилъ, по выбору, полный срокъ, и 3) если онъ одержимъ сильными тѣлесными недугами. Сверхъ того, сходъ можетъ увольнять избраннаго и по другимъ причинамъ, кои признаетъ уважительными.

Примѣчаніе Жалобы неправильно избранныхъ въ должности крестьянъ, имѣющихъ на основаніи сей статьи право отказаться отъ принятія общественной службы, подаются чрезъ Мироваго Посредника Уѣздному Мировому Съѣзду, который и постановляетъ свое по симъ жалобамъ рѣшеніе. (ср. III Пол. Учр. Кр. ст. 1—133). *См. 26 ст. Пол. о Зем. Нач.*

Общество не вправѣ получать съ крестьянъ какіе либо платежи въ свою пользу за освобожденіе своихъ членовъ отъ общественной должности. (У. П. С. по ч. д. 1868 г. № 8225 и 8226).

Увольненіе отъ должности по причинамъ, указаннымъ въ 119 ст. Общ. Пол., можетъ послѣдовать и до окончанія срока, на который избрано должностное лицо. (У. П. С. по ч. д. 1889 г. № 3538).

120. Волостной старшина утверждается въ должности Мировымъ Посредникомъ (ст. III Пол. Учр. Кр. ст. 1—133) и приводится имъ къ присягѣ на вѣрность службы. Объ утвержденіи его Мировой Посредникъ сообщаетъ Становому Приставу. *См. 22 и 27 ст. ст. Полож. о Земск. Нач.*

Примѣчаніе. О выборѣ новаго волостнаго старшины, доноситъ Мировому Посреднику выбывшій старшина.

Увольненіе избраннаго волостнаго старшины до утвержденія его

въ должности (по ст. 119 Общ. Пол.) зависитъ отъ волостнаго схода. (У. П. С. по ч. д. 1880 г. № 1424)

Увольненіе волостнаго старшины въ отпускъ на срокъ до 4-хъ мѣсяцевъ зависитъ отъ учрежденія, утверждающаго его въ должности; волостной старшина, желающій получить болѣе продолжительный отпускъ, долженъ просить увольненія вовсе отъ должности, или съ согласія общества, или по законнымъ причинамъ согласно 119 ст. Общ. Пол. (У. П. С. по ч. д. 1886 г. № 772).

121. Всѣ прочія, избранныя сходами, должностныя лица, вступаютъ въ отправленіе своей должности немедленно по избраніи. Если же на незаконность избранія послѣдуетъ жалоба, не далѣе какъ въ теченіе недѣли послѣ выборовъ, и не менѣе, какъ отъ одной пятой части всего числа домохозяевъ, составляющихъ волость, либо сельское общество, то Мировой Посредникъ (ср. III Пол. Учр. Кр. ст. 1—113) входитъ въ разсмотрѣніе законности произведеннаго выбора, и, по удостовѣреніи въ справедливости жалобы, распоряжается о производствѣ при себѣ новыхъ выборовъ.

Примѣчаніе 1. О выборѣ каждаго новаго сельскаго старосты, волостной старшина доводитъ до свѣдѣнія Мирового Посредника (ср. III Пол. Учр. Кр. ст. 1—133) и Станового Пристава. (*См. ст. 22 Пол. о Зем. Нач.*).

Примѣчаніе 2. Волостные Судьи приводятся къ присягѣ въ присутствіи Волостнаго Правленія, духовнымъ лицомъ своего вѣроисповѣданія: Христіане—по формѣ опредѣленной для судьи въ прил. къ ст. 225 Учр. Суд. Установл. (Суд. Уст. изд. 1883 г.), а не христіане установленнымъ для того порядкомъ. Отъ лицъ, принадлежащихъ къ вѣроученіямъ, не пріемлющимъ присяги, отбирается только торжественное обѣщаніе, соотвѣтствующее присягѣ.

Жалобы какъ на выборы волостнаго старшины, такъ и на постановленія Уѣзднаго по крестьянскимъ дѣламъ Присутствія объ утвержденіи въ должности волостнаго старшины, могутъ быть приносимы участвующими въ дѣлѣ лицами т. е. избирающимъ обществомъ и избранными лицами; жалобы же на выборы крестьянскихъ обществъ отъ лицъ постороннихъ, хотя бы и принадлежащихъ къ числу мѣстныхъ землевладѣльцевъ, приносимы быть не могутъ и разсмотрѣнію не подлежатъ. (У. П. С. по ч. д. Т. г. 28 января 1882 г. № 1202).

122. Волостные старшины, сельскіе старосты и помощники старшины, въ случаѣ неисправнаго отправленія ими должностей, или замѣченныхъ съ ихъ стороны злоупотребленій, окончательно удаляются отъ должности, не иначе, какъ по постановленію Уѣзднаго Мирового Съѣзда (ср. III Пол. Учр. Кр. ст. 1—133). Постановленія Съѣзда объ окончательномъ отрѣшеніи отъ должности волостныхъ старшинъ представляются на утвержденіе Начальника губерніи. По причинамъ, особенно уважительнымъ, Мировой Посредникъ можетъ, впредь до полученія разрѣшенія Мирового Съѣзда, временно удалять означенныхъ лицъ отъ должности. Онъ можетъ также, своею властію, смѣнить старосту и назначить новаго, если помѣщикъ будетъ требовать этого, на основаніи ст. 153-й сего Положенія.

Примѣчаніе. Опредѣленіе и увольненіе всѣхъ прочихъ, непоименованныхъ въ сей статьѣ, должностныхъ лицъ предоставляется самому сходу. *См. 29 и 62 ст. ст. Пол. о Земск. Нач.*

Уѣздное по крестьянскимъ дѣламъ Присутствіе не лишено права, въ силу 122 и 125 ст. ст. Общ. Пол., подвергнувъ сельскаго старосту за проступокъ по должности взысканію по 125 ст. Общ. Пол., вмѣстѣ съ тѣмъ удалить его, за неправильное отправленіе должности или замѣченныя злоупотребленія, вовсе отъ должности по 122 ст. Общ. Пол. (У. П. С. по ч. д. Т. губ. 28 мая 1887 г. № 2960).

Сельскіе старосты удаляются отъ должности на основаніи 122 ст. Общ. Пол., не иначе, какъ по постановленію Уѣзднаго Присутствія (нынѣ Уѣзднаго Съѣзда); сельскій же сходъ не имѣетъ права составлять приговора объ удаленіи старосты по его неисправности отъ должности, а можетъ лишь жаловаться на неправильныя дѣйствія старосты Уѣздному Присутствію (нынѣ Земскому Начальнику). (У. П. С. по ч. д. Т. г. 29 октября 1887 г. № 5625).

Волостные писаря, служащіе по найму, могутъ быть увольняемы какъ волостнымъ сходомъ, такъ равно и вол. правленіемъ въ силу 3 п. 89 ст. Общ. Пол. (У. П. С. по ч. д. 1883 г. № 1520).

ОТДѢЛЕНІЕ ВТОРОЕ.

О правахъ и льготахъ должностныхъ лицъ.

123. Назначеніе жалованья или иного вознагражденія лицамъ, служащимъ по выбору или по найму, предоставляется непосредственному усмотрѣнію обществъ, отъ которыхъ зависитъ избраніе и наемъ тѣхъ должностныхъ лицъ.

Примѣчаніе. Установленное обществомъ, на основаніи сей (123) статьи жалованье, или иное вознагражденіе, за исполненіе должности по выбору, присвоивается этой должности, впредь до наступленія опредѣленнаго, на основаніи правилъ, въ приложеніи къ статьѣ 112 изложенныхъ, ближайшаго годичнаго срока выборовъ и до производства въ означенный срокъ новаго выбора независимо отъ происходящихъ, въ продолженіи сего времени, перемѣнъ въ лицахъ, таковую должность исполняющихъ.

Размѣръ жалованья лицамъ, служащимъ по найму, если только сходъ не связанъ съ нанимаемымъ какимъ либо договоромъ на срокъ, можетъ быть измѣненъ во всякое время по усмотрѣнію схода (Ук. П. С. по ч. д. 1888 г. № 1222). *См. 7 ст. Вр. Пр. о Вол. Судѣ.*

124. Служащимъ по выборамъ предоставляются слѣдующія льготы:

1) всѣ назначаемыя, по выбору, должностныя лица, на время ихъ службы, увольняются лично отъ всякихъ натуральныхъ повинностей, которыя за нихъ принимаетъ на себя общество;

2) Волостной старшина, его помощники, сельскіе старосты, засѣдатели волостнаго правленія, судьи волостнаго суда, сборщики податей и смотрители хлѣбныхъ магазиновъ, на время службы, освобождаются отъ тѣлеснаго наказанія.

Примѣчаніе 1. Попечители и почетные блюстители сельскихъ начальныхъ народныхъ училищъ, избираемые въ сіи званія изъ крестьянъ, пользуются преимуществами, предоставленными должностнымъ лицамъ волостнаго и сельскаго управленія пунктами 1 и 2 сей статьи.

Примѣчаніе 2. Крестьяне, во время прохожденія долж-

пости церковнаго старосты, освобождаются отъ всѣхъ нарядовъ и работъ, а равно отъ тѣлеснаго наказанія.

Примѣчаніе 3. Преимуществами, предоставленными должностнымъ лицамъ волостнаго и сельскаго управленія пунктами 1 и 2 сей (124) статьи, пользуются также попечители школъ грамоты изъ крестьянъ (*См. ст. 6 Вр. Пр. о вол. судѣ*).

Изъятіе отъ тѣлеснаго наказанія распространяется на всѣхъ вообще крестьянъ, служащихъ по общественнымъ выборамъ, въ томъ числѣ и на земскихъ гласныхъ изъ крестьянъ, въ теченіе всего срока на который они избраны въ это званіе (У. П. С. по ч. д. 1877 г. № 1065).

ОТДѢЛЕНІЕ ТРЕТІЕ.

Объ отвѣтственности должностныхъ лицъ.

125. Волостные старшины, помощники ихъ и сельскіе старосты, за маловажные проступки по должности, подвергаются, по распоряженію мирового посредника (ср. III Пол. Учр. Крест. ст. 1—133) замѣчаніямъ, выговорамъ, денежному штрафу до пяти рублей, или аресту до семи дней. Всѣ начальствующія лица требованія свои о взысканіяхъ съ волостнаго старшины и сельскаго старосты, по дѣламъ ихъ вѣдомствъ, заявляютъ мировому посреднику, который, по удостовѣреніи въ справедливости требованія, дѣлаетъ, смотря по обстоятельствамъ дѣла, надлежащее по сему предмету распоряженіе. На отказъ мирового посредника, въ удовлетвореніи требованій сего рода, могутъ быть приносимы жалобы Губернскому по крестьянскимъ дѣламъ Присутствію (*См. 28, 29 и 62 ст. ст. Пол. о Зем. Нач. и 6 ст. Вр. Пр. о Вол. Судѣ.*

Примѣчаніе 1. За важные проступки и преступленія должностныя лица общественнаго управленія предаются суду.

Примѣчаніе 2. Въ тѣхъ случаяхъ, когда губернаторъ лично усмотритъ маловажные проступки по должности или нарушеніе обязанностей со стороны волостнаго старшины, сельскаго старосты или помощника старшины, онъ можетъ подвергнуть виновнаго замѣчанію, выговору, денежному штра-

фу или аресту въ размѣрахъ, означенныхъ въ 125 статьѣ, по причинамъ же особенно уважительнымъ, Губернаторъ имѣетъ право и удалять временно означенныхъ лицъ отъ должности, предлагая въ то же время Уѣздному Мировому Съѣзду объ окончательномъ отрѣшеніи ихъ или преданіи суду войти съ представленіемъ въ Губернское по крестьянскимъ дѣламъ Присутствіе.

По силѣ ст. 1 п. V ВЫСОЧАЙШЕ утв. Мн. Госуд. Сов. 12 іюля 1889 г. Губернаторъ имѣетъ право налагать взысканія въ случаяхъ и въ предѣлахъ, указанныхъ въ семъ примѣчаніи; при чемъ обязанность Мир. Съѣзда возложена на Уѣздный Съѣздъ, а Губ. по кр. дѣл. Прис. на Губернск. Присутствіе (Ст. 86 Пол. о Зем. Нач.).

На основаніи 2 примѣч. къ 125 ст. Общ. Пол. Губернатору предоставлено право подвергать должностныхъ лицъ взысканіямъ, опредѣленнымъ 125 ст. Общ. Пол., въ тѣхъ случаяхъ, когда онъ лично усмотритъ маловажные съ ихъ стороны проступки. Почему подъ означенное правило не подходятъ проступки должностнаго лица, совершенные имъ въ отсутствіе Губернатора (Ц. У. П. С. по ч. д. 1875 г. № 3676).

Примѣчаніе 3. Въ случаѣ неисполненія волостными и сельскими должностными лицами обязанностей по призыву отпускныхъ нижнихъ чиновъ въ мирное время, Исправникамъ предоставлено право налагать на означенныхъ должностныхъ лицъ взысканія въ установленномъ сею (125) статьею размѣрѣ.

Уѣздное по крестьянскимъ дѣламъ Присутствіе имѣетъ право подвергать административному взысканію должностныхъ лицъ волостнаго и сельскаго управленія и послѣ оставленія этими лицами службы, но лишь за проступки, совершенные во время службы (Ц. У. П. С. по ч. д. 1879 г. № 1544).

Взысканіе убытковъ, причиненныхъ должностными лицами волостнаго и сельскаго управленія, въ томъ числѣ и взысканіе въ пользу обществъ, начтенныхъ ими на своихъ должностныхъ лицъ общественныхъ суммъ должно производиться не иначе, какъ по суду; если при разсмотрѣніи учета, произведеннаго обществомъ, Уѣздное Присутствіе признаетъ должностное лицо сельскаго или волостнаго управленія виновнымъ въ растратѣ общественныхъ денегъ, то обязано предать виновнаго суду, отъ котораго уже будетъ зависить какъ наложеніе мѣры

взысканія за проступокъ или освобожденіе отъ таковаго взысканія, такъ равно и присужденіе въ пользу общества понесенныхъ послѣднимъ убытковъ; если же Уѣздное Присутствіе не усмотритъ въ дѣяніяхъ должностнаго лица такого проступка, который подлежитъ уголовному преслѣдованію, и ограничится наложеніемъ административнаго взысканія по 125 ст. Общ. Пол., то относительно взысканія начтенной суммы должно указать обществу, что оно можетъ отыскивать съ виновнаго начтенныя деньги чрезъ подлежащее судебное мѣсто (У. П. С. по ч. д. Т... г. 8 октября 1882 г. № 12717 и друг.).

Въ случаѣ непризнанія Мировыми крестьянскими учрежденіями должностнаго лица волостнаго или сельскаго управленія виновнымъ въ растратѣ общественныхъ суммъ, общество не лишено права искать съ означенныхъ должностныхъ лицъ начтенныя деньги судебнымъ порядкомъ по 1330[6] ст. Уст. Гражд. Судопр., если имѣетъ на это основаніе. (У. П. С. по ч. д. Т... г. 2 декабря 1886 г. № 5880). *См. 63 ст. Пол. о Земск. Нач.*

126. Всѣ прочія должностныя лица, за маловажные проступки по службѣ, подвергаются взысканіямъ: сельскія—по распоряженію сельскаго старосты, а волостныя—по распоряженію волостнаго старшины, въ предѣлахъ той власти, какая имъ надъ крестьянами предоставлена, кромѣ лишь назначенія провинившихся на общественныя работы (ст. 64 и 86). О болѣе важныхъ взысканіяхъ сельскій староста чрезъ волостнаго старшину, а волостной старшина, прямо отъ себя, представляютъ Мировому Посреднику (ср. III.—пол. учр. крест., ст. 1—133).

Волостные судьи не могутъ быть подвергаемы, за проступки по должности, взысканіямъ по распоряженію волостнаго старшины (Цирк. У. П. С. 15 апрѣля 1877 г.)

Члены общественнаго банка, хотя и назначаемые по выбору, не принадлежатъ къ числу должностныхъ лицъ волостнаго и сельскаго управленія, и потому не подлежатъ административнымъ взысканіямъ по постановленіямъ Уѣздныхъ по крестьянскимъ дѣламъ Присутствій (У. П. С. по ч. д. 1876 г. № 2007).

Дѣла о проступкахъ по службѣ должностныхъ лицъ крестьянскаго управленія не могутъ быть прекращаемы вслѣдствіе желанія лицъ, по жалобѣ которыхъ они возникли (У. П. С. по ч. д. 1883 года № 3075).

127. Жалобы отъ обществъ и отъ крестьянъ на сельскихъ и волостныхъ должностныхъ лицъ приносятся мировому посреднику. Жалобы на сельскихъ должностныхъ лицъ онъ разсматриваетъ и рѣшаетъ самъ, а на волостныхъ—передаетъ, для разсмотрѣнія, Уѣздному Мировому Съѣзду (ср. III Пол. Учр. Крест. ст. 1—133).

128. Жалобы на дѣйствія волостныхъ и сельскихъ управленій, отъ всѣхъ прочихъ частныхъ лицъ, къ крестьянскому обществу не принадлежащихъ, подаются, по желанію ихъ, либо волостному суду, либо мировому посреднику (ср. III Пол. Учр. Крест. ст. 1—133) или въ общія судебныя мѣста, по принадлежности.

129. За преступленія по должности всѣ должностныя лица волостнаго и сельскаго управленій судятся по правиламъ законовъ судопроизводства, а предаются суду мировымъ посредникомъ: или непосредственно, или по рѣшенію Мирового Съѣзда (ср. III Пол. Учр. Крест., ст. 1—133).

Освобожденіе должностнаго лица сельскаго или волостнаго управленія, по заключенію Прокурора Окружнаго Суда, отъ судебнаго преслѣдованія не лишаетъ начальство обвиняемаго права подвергнуть означенное лицо административному взысканію, въ предѣлахъ предоставленной ему власти (У. П. С. по ч. д. Т... г. 22 Марта 1883 г № 5149).

Выбранные крестьянами повѣренные для учета суммъ не считаются должностными лицами, и потому не могутъ быть предаваемы суду на основаніи 129 ст. Общ. Пол. (У. П. С. по ч. д. 1878 года № 1289).

ГЛАВА ПЯТАЯ.

Объ увольненіи крестьянъ изъ сельскихъ обществъ и о припискѣ къ обществамъ.

См. правила для водворенія переселенцевъ въ Самарской, Уфимской и Оренбургской губерніяхъ и законъ о переселенцахъ 13 іюля 1889 г. подъ 40 ст. сего Общаго Положенія.

ОТДѢЛЕНІЕ ПЕРВОЕ.

Объ увольненіи крестьянъ изъ сельскихъ обществъ.

130. Для увольненія крестьянъ изъ сельскихъ обществъ требуется соблюденіе слѣдующихъ общихъ условій:

1) Чтобы крестьянинъ, желающій получить увольненіе изъ общества, отказавшись навсегда отъ участія въ мірскомъ надѣлѣ, съ соблюденіемъ правилъ, установленныхъ въ Мѣстныхъ Положеніяхъ, сдалъ состоявшій въ его пользованіи участокъ земли.

Примѣчаніе. Порядокъ и сроки для сдачи увольняемыми крестьянами участковъ земли опредѣляются мѣстными обычаями; а если возникнетъ по сему предмету недоразумѣніе, то таковые сроки назначаются окончательно Уѣзднымъ Мировымъ Съѣздомъ *(См. 83 ст. Пол. о Зем. Нач.)*.

2) Чтобы на семействѣ увольняемаго не было никакихъ казенныхъ, земскихъ, ни мірскихъ недоимокъ, и чтобы при томъ подати были уплачены имъ по 1-е января слѣдующаго года.

3) Чтобы на увольняемомъ не было безспорныхъ частныхъ взысканій и обязательствъ, предъявленныхъ волостному управленію.

4) Чтобы увольняемый не состоялъ подъ судомъ и слѣдствіемъ.

5) Чтобы родители увольняемаго были согласны на увольненіе.

6) Чтобы остающіеся въ обществѣ, въ семействѣ увольняемаго крестьянина, малолѣтныя и другія лица, неспособныя къ работѣ, были обезпечены въ своемъ содержаніи.

7) Чтобы на увольняемомъ крестьянинѣ, если онъ пользуется надѣломъ помѣщичьей земли, не было недоимокъ въ повинностяхъ, причитающихся за таковое пользованіе; и

8) Чтобы желающій получить увольненіе представилъ пріемный приговоръ отъ того общества, куда онъ переходитъ, кромѣ случая, указаннаго въ примѣчаніи къ ст. 147, въ которомъ приговоръ замѣняется свидѣтельствомъ волостнаго старшины.

Примѣчаніе 1. Крестьяне, воспользовавшіеся содѣйствіемъ правительства для пріобрѣтенія въ собственность полеваго ихъ надѣла, могутъ быть увольняемы изъ общества не иначе, какъ съ соблюденіемъ правилъ, установленныхъ для сего въ ст. 172—179-й Положенія о выкупѣ крестьянами усадебной осѣдлости и о содѣйствіи правительства къ пріобрѣтенію ими въ собственность полевыхъ угодій.

Примѣчаніе 2. Общества бывшихъ государственныхъ крестьянъ, куда желаютъ перейти крестьяне, вышедшіе изъ крѣпостной зависимости, выдаютъ имъ пріемные приговоры, не требуя увольнительныхъ свидѣтельствъ отъ тѣхъ обществъ, изъ которыхъ они выходятъ.

Примѣчаніе 3. Въ тѣхъ случаяхъ, когда сельское общество оставляетъ за собою бывшій въ пользованіи выходящихъ изъ общества крестьянъ надѣлъ мірской земли и принимаетъ на себя взносъ слѣдующихъ за оный платежей, предъявленіе обязательнаго выкупа не должно служить препятствіемъ къ увольненію крестьянъ изъ общества, хотя бы заявленіе объ увольненіи было ими сдѣлано и по истеченіи установленнаго статьею 97 Положенія о выкупѣ мѣсячнаго срока, если только ими будутъ соблюдены обпія, установленныя въ статьяхъ 130—140 сего общаго Положенія условія для выхода изъ обществъ временно-обязанныхъ крестьянъ.

Избраніе въ общественную должность не служитъ препятствіемъ къ увольненію избраннаго лица въ другое сословіе или общество (У. П. С. по ч. д. 1881 г. № 2079).

Согласіе родителей на увольненіе крестьянъ по 5 п. 130 ст. не можетъ относиться до сыновей отдѣленныхъ (У. П. С. по ч. д. 1883 года № 2373).

Частныя безспорныя взысканія, лежащія не на самомъ увольняемомъ лично, а на его родственникахъ, по 3 п. 130 ст., не должны служить препятствіемъ къ увольненію крестьянина изъ общества (У. П. С. по ч. д. 1884 г. № 6261).

По 2 п. 130 ст. при увольненіи крестьянина требуется, чтобы недоимокъ не было на немъ самомъ, а не на обществѣ (У. П. С. по ч. д. 1877 г. № 4423).

Увольненіе же изъ обществъ, на которыхъ числятся недоимки, зависитъ отъ Губернскаго Присутствія (ст. 174 Пол. о Вык.)

Требованіе сдачи надѣла не можетъ имѣть примѣненія къ тѣмъ изъ желающихъ перейти въ другое общество или сословіе крестьянамъ, которые пріобрѣли землю въ собственность безъ содѣйствія Правительства (У. П. С. по ч. д. 1879 г. № 8273).

Крестьянки, не имѣющія въ своемъ семействѣ лицъ мужскаго пола, по дѣйствующимъ узаконеніямъ могутъ быть перечисляемы въ мѣщанское сословіе безъ пріемныхъ отъ подлежащихъ обществъ приговоровъ (Циркуляръ М. В. Д. по соглашенію съ М. Ф. и Главноупр. Кодификац. Отд. при Госуд. Совѣтѣ 11 ноября 1888 г. № 7033).

131. Въ продолженіе первыхъ девяти лѣтъ со времени утвержденія сего Положенія, кромѣ исчисленныхъ въ предыдущей статьѣ правилъ, соблюдались еще, при увольненіи крестьянъ, особыя условія, установленныя въ Мѣстныхъ Положеніяхъ.

132. Выходящій изъ общества крестьянинъ долженъ получить увольнительное свидѣтельство отъ волостнаго старшины, который обязанъ выдать ему свидѣтельство, если только соблюдены всѣ условія, настоящимъ Положеніемъ установленныя.

Примѣчаніе. Увольнительный приговоръ составляется сельскимъ обществомъ только въ тѣхъ случаяхъ, когда на увольненіе изъ общества требуется, на основаніи Мѣстныхъ Положеній, согласіе общества.

133. Увольнительное свидѣтельство должно заключать въ себѣ удостовѣреніе, что при увольненіи соблюдены обряды, указанныя въ ст. 130-й, условія, установленныя для всѣхъ вообще увольняемыхъ крестьянъ.

Въ видахъ пресѣченія лицамъ призывнаго возраста возможности уклоняться отъ отбыванія воинской повинности, въ увольнительномъ свидѣтельствѣ обязательно должны быть указаны точно лѣта всѣхъ членовъ семейства лица перечисляемаго (Циркуляръ М. В. Д. 29 февраля 1876 г.).

Въ увольнительныхъ свидѣтельствахъ волостной старшина обязанъ обозначать опредѣлительно, исполнена ли и какимъ образомъ 173 ст. Полож. о Вык., а въ случаяхъ, требующихъ разрѣшенія Губернскаго по крестьянскимъ дѣламъ Присутствія, Старшина обязанъ входить отъ себя съ представленіемъ, чрезъ Непремѣннаго Члена Уѣзднаго по крестьянскимъ дѣламъ Присутствія, и только по разрѣшеніи подлежащими мѣстами правъ просителя на выходъ изъ общества вы-

давать увольнительныя свидѣтельства такъ, чтобы Казенныя Палаты могли удовлетворять ходатайства крестьянъ о перечисленіи, не собирая никакихъ справокъ. (Цирк. М. В. Д. по соглашенію съ М. Ф. 28 августа 1886 г. № 7).

134. Увольнительное свидѣтельство можетъ быть выдаваемо во всякое время, но волостной старшина, по крайней мѣрѣ за мѣсяцъ до выдачи свидѣтельства, обязанъ опросить на сходѣ крестьянъ того сельскаго общества, въ коемъ состоитъ увольняемый крестьянинъ, не имѣется ли къ увольненію его какихъ либо законныхъ препятствій, указанныхъ въ ст. 130 и 131-й, и если таковыя окажутся, то впредь до устраненія ихъ, пріостановить выдачу увольнительнаго свидѣтельства. Въ увольнительныхъ свидѣтельствахъ, выдаваемыхъ крестьянамъ, должно быть включаемо объясненіе, что упомянутый въ сей статьѣ опросъ крестьянъ на сходѣ былъ произведенъ, и что по опому не оказалось законныхъ препятствій къ увольненію.

135. За выдачу увольнительнаго свидѣтельства, безъ соблюденія правилъ, указанныхъ въ предыдущихъ статьяхъ, волостной старшина подвергается личной отвѣтственности, по мѣрѣ вины, и, сверхъ того, съ него выскиваются всѣ могущіе произойти отъ того убытки.

136. Жалобы на всякое незаконное, съ чьей бы то ни было стороны, препятствіе къ увольненію крестьянина изъ общества, подаются крестьянами, чрезъ мироваго посредника, Уѣздному Мировому Съѣзду (Ср. III Пол. учр. крест. ст. 1—133). Такимъ же порядкомъ подаются жалобы отъ помѣщиковъ и крестьянскихъ обществъ на неправильную выдачу увольнительныхъ свидѣтельствъ такимъ крестьянамъ, къ увольненію коихъ имѣются законныя препятствія.

См. 22 и 83 ст. Пол. о Зем. Нач., а также 28 и 31 ст. того же Положенія.

137. О выдачѣ каждаго увольнительнаго свидѣтельства, волостной старшина обязанъ извѣстить немедленно подлежащее сельское общество и помѣщика. Кромѣ того старшина доноситъ о семъ мѣстной полиціи для увѣдомленія мѣстнаго казначейства и казенной палаты.

138. Крестьянки (незамужнія или вдовы), если онѣ не имѣютъ участія въ поземельномъ надѣлѣ, могутъ выходить

изъ общества, не испрашивая согласія онаго, по свидѣтельствамъ, выдаваемымъ отъ волостнаго старшины, въ томъ, что увольняемыя получили на выходъ изъ общества согласіе своихъ родителей, или что таковыхъ въ живыхъ не находится, и что сами крестьянки не состоятъ подъ судомъ или слѣдствіемъ.

139. Получившій увольнительное свидѣтельство обязанъ приписаться къ тому сельскому или городскому обществу, отъ котораго онъ получилъ пріемный приговоръ, и представить въ Казенную Палату просьбу о припискѣ, установленнымъ въ ст. 147-й порядкомъ, не позже, какъ въ шестимѣсячный срокъ со дня полученія увольнительнаго свидѣтельства.

Прошенія крестьянъ о перечисленіи ихъ въ другія сельскія общества (а не сословія—купеческое и мѣщанское) не подлежатъ оплатѣ гербовымъ сборомъ. (Ц. М. Ф. 9 января 1884 г.)

Увольнительные и пріемные приговоры мѣщанскихъ обществъ за силою примѣч. къ 1 п. 6 ст. Устав. Герб. оплатѣ гербовымъ сборомъ не подлежатъ (Р. Общ. Собр. П. С. сообщ. въ цирк. М. В. Д. 18 марта 1892 г. № 2881).

140. Пріемъ уволенныхъ крестьянъ въ городскія и другія общества, по исполненіи вышеуказанныхъ условій, производится тѣмъ же порядкомъ, какой установленъ для пріема въ означенныя общества лицъ прочихъ свободныхъ податныхъ состояній.

Примѣчаніе 1. Безземельные крестьяне, не желающіе воспользоваться правомъ на надѣлъ землею при увольненіи ихъ изъ обществъ (IV Мѣстн. Полож. Великор., ст. 8), пользуются слѣдующими льготами: 1) они могутъ приписаться, безъ согласія обществъ, ко всѣмъ городамъ (исключая столицъ и привиллегированныхъ городовъ); но въ такомъ случаѣ они вступаютъ въ сіи общества на основаніи правилъ, постановленныхъ для людей, состоящихъ на такъ называемомъ рабочемъ окладѣ (Уст. Под., ст. 657); 2) безземельные крестьяне, обязанные, на основаніи статьи 139 Общаго Положенія, приписаться въ шестимѣсячный срокъ къ какому либо городскому или сельскому обществу, пользуются, со времени приписки, льготою отъ казенныхъ податей и зем-

скихъ повинностей на два года. Если, согласно сему, (п. 2), означенные крестьяне представятъ въ подлежащую Казенную Палату просьбу о припискѣ до истеченія шестимѣсячнаго срока со дня полученія увольнительнаго свидѣтельства, то двухлѣтняя льгота отъ казенныхъ податей и земскихъ повинностей считается имъ со времени ихъ приписки, начиная съ слѣдующей, послѣ приписки, половины года. Въ случаѣ же, если крестьянинъ пропуститъ установленный для подачи просьбы о припискѣ шестимѣсячный срокъ, то двухлѣтняя льгота отъ казенныхъ податей и земскихъ повинностей считается ему уже не со времени дѣйствительной приписки, а начиная съ слѣдующаго, по истеченіи означеннаго срока, полугодія, т. е. если шестимѣсячный срокъ кончился въ первой половинѣ года, то съ 1 іюля того же года, а если во второй половинѣ, то съ 1 января слѣдующаго года.

Примѣчаніе 2. Безземельнымъ крестьянамъ, получившимъ участки въ составѣ надѣловъ сельскихъ обществъ, предоставлено право отказываться отъ тѣхъ участковъ на основаніи правилъ, при семъ приложенныхъ.

Приложеніе къ статьѣ 140 (прим. 2).

Правила объ отказѣ безземельныхъ крестьянъ, получившихъ участки въ составѣ надѣла сельскихъ обществъ, отъ этихъ участковъ.

1) Губернскимъ по крестьянскимъ дѣламъ Присутствіямъ предоставляется разрѣшать отказываться отъ земельныхъ надѣловъ и выходить изъ обществъ крестьянъ-собственниковъ безъ исполненія условій, указанныхъ въ статьяхъ 130 – 134 сего Положенія и въ статьяхъ 172 -178 Положенія о выкупѣ, такимъ крестьянамъ, коимъ назначены были упомянутые надѣлы по уставнымъ грамотамъ, а затѣмъ и по выкупнымъ документамъ, не смотря на то, что во время составленія уставныхъ грамотъ ни сами крестьяне сіи, ни принадлежащіе къ одному съ ними семейству родственники ихъ не пользовались землею.

2) Надѣлы увольняемыхъ, на указанномъ въ статьѣ 1 сего приложенія основаніи, крестьянъ прежде всего предо-

ставляются, съ обязательствомъ взноса причитающихся за оные выкупныхъ платежей, обществамъ, въ коихъ увольняемые крестьяне числятся, а при нежеланіи ихъ смежнымъ съ ними обществамъ.

3) Въ случаѣ отказа тѣхъ и другихъ обществъ отъ принятія сихъ надѣловъ, слѣдующіе за нихъ выкупные платежи слагаются съ подлежащаго общества; надѣлы же сіи продаются съ публичныхъ торговъ порядкомъ, указаннымъ въ ст. 135 -138 Положенія о выкупѣ (особ. прилож. II Полож. выкуп.)

4) Владѣльцу земель, оставшихся за надѣломъ крестьянъ того общества, изъ коего упомянутые крестьяне уволены, предоставляется оставить за собою надѣлы сихъ крестьянъ, заявивъ о семъ производящему указанные въ статьѣ 3 сего приложенія торги учрежденію, не позже какъ за три дня до открытія торговъ, съ представленіемъ, вмѣстѣ съ тѣмъ, тому же учрежденію или въ мѣстное казначейство суммы, равной причитающейся на эти надѣлы выкупной ссудѣ. При соблюденіи сихъ условій, надѣлы эти исключаются изъ предъявленныхъ къ торгамъ участковъ и поступаютъ въ собственность означеннаго владѣльца

5) Въ случаѣ пріобрѣтенія означенныхъ участковъ лицами постороннимъ для того сельскаго общества, среди земли коего участки сіи расположены, относительно выдѣла оныхъ, по возможности къ одному мѣсту, по усмотрѣнію самаго упомянутаго общества, примѣняются правила указанныя въ статьѣ 165 Положенія о выкупѣ (особ. прил. II.— Полож. выкуп.) *См. 112 ст. Пол. о Зем. Нач.*

Прилож. къ ст. 140 (примѣч. 2) имѣетъ въ виду фактическое пользованіе землею, т. е. дѣйствительное извлеченіе выгодъ изъ земли посредствомъ ли веденія крестьянскаго хозяйства, или другимъ способомъ, а не номинальное только пользованіе землею (У. П. С. по ч. д. 1883 г. № 281).

Прилож. къ ст. 140 (примѣч. 2) заключаетъ въ себѣ указанія лишь относительно права крестьянъ отказываться отъ земли и того, какъ поступать съ такою землею; но всѣ прочія условія увольненія крестьянъ, указанныя въ 130 ст. Общ. Пол., не могутъ считаться отмѣненными и обязательны для увольняемаго, хотя бы и подходящаго подъ условія 1 п. прил. къ 140 ст. (прим. 2) въ отношеніи неполь-зованія землею (У. П. С. по ч. 1883 г. № 3014).

ОТДѢЛЕНІЕ ВТОРОЕ.

О пріемѣ новыхъ членовъ въ общества крестьянъ, вышедшихъ изъ крѣпостной зависимости.

141. Въ общества крестьянъ имѣютъ право вступать лица бывшихъ податныхъ состояній, а именно: сельскіе обыватели разныхъ наименованій, мѣщане, ремесленники и рабочіе люди. (ВЫСОЧАЙШЕ утв. мн. Госуд. Сов. 29 марта 1893 г.)

Лица, переселенныя въ Сибирскія и другія отдаленныя губерніи въ порядкѣ административномъ, не имѣютъ права по пріемнымъ приговорамъ поступать въ составъ тѣхъ обществъ, изъ которыхъ они были удалены по приговорамъ о предоставленіи ихъ въ распоряженіе правительства. (У. П. С. по ч. д. 1889 г. № 2589.)

Приписка къ сельскимъ обществамъ солдатскихъ и матросскихъ дѣтей, а также лицъ, имѣющихъ право или обязанныхъ по закону избрать родъ жизни, можетъ быть производима не иначе какъ по пріемнымъ приговорамъ сельскихъ обществъ (Разъясненіе Прав. Сената, сообщенное въ циркулярѣ М. В. Д. 26 января 1881 г. № 5).

Примѣчаніе 1. Правила объ устройствѣ быта отставныхъ и безсрочно-отпускныхъ нижнихъ чиновъ, а также о приписке ихъ къ сельскимъ обществамъ, при семъ приложены.

Примѣчаніе 2. Нижніе чины, уроженцы губерній Царства Польскаго, уволенные въ безсрочный отпускъ или отставку, при водвореніи ихъ въ другихъ губерніяхъ Имперіи, пользуются всѣми правами, установленными сими правилами на одинаковыхъ съ прочими безсрочноотпускными и отставными нижними чинами основаніяхъ. Равнымъ образомъ, нижніе чины, уроженцы всѣхъ другихъ губерній, при водвореніи въ губерніяхъ Царства Польскаго, пользуются тѣми же правами, кои существующими въ сихъ послѣднихъ губерніяхъ постановленіями предоставлены безсрочно-отпускнымъ и отставнымъ нижнимъ чинамъ изъ тамошнихъ уроженцевъ.

Примѣчаніе 3. ВЫСОЧАЙШЕ повелѣно: увольненіе нижнихъ чиновъ во временный и безсрочный отпуски прекратить, состоявшихъ же къ 15 іюля 1876 г. въ означен-

ныхъ отпускахъ нижнихъ чиновъ именовать, одинаково съ прочими, запасными нижними чинами, причемъ числить ихъ въ запасѣ впредь до пріобрѣтенія ими права на отставку.

Примѣчаніе 4. Правила о поземельномъ устройствѣ нижнихъ чиновъ Туркестанскаго военнаго округа изложены въ положеніи объ управленіи Туркестанскаго края.

Приложеніе къ статьѣ 141. (Примѣч. 1).

I. Правила объ устройствѣ быта отставныхъ и безсрочно-отпускныхъ нижнихъ чиновъ.

I. О гражданскомъ состояніи нижнихъ чиновъ вообще.

1. Лица городскаго и сельскаго сословій, вступая въ военную службу, продолжаютъ числиться въ составѣ тѣхъ обществъ, изъ коихъ они поступили на службу, и сохраняютъ всѣ права, принадлежащія имъ въ составѣ общества, но во время ихъ службы пользованіе сими правами подлежитъ ограниченіямъ, необходимымъ для исполненія обязанностей военной службы и указаннымъ въ Сводѣ Военныхъ Постановленій.

Примѣчаніе. ВЫСОЧАЙШЕ повелѣно: увольненіе нижнихъ чиновъ во временный и безсрочный отпуски прекратить, состоявшихъ же къ 15 іюля 1876 г. въ означенныхъ отпускахъ нижнихъ чиновъ именовать, одинаково съ прочими запасными нижними чинами, причемъ числить ихъ въ запасѣ впредь до пріобрѣтенія ими права на отставку. Сіе примѣчаніе относится также къ статьямъ: 3—5, 8—21, 14, 17, 18, 21—24 сего Приложенія.

Примѣчаніе. Правила о поземельномъ устройствѣ нижнихъ чиновъ Туркестанскаго военнаго округа изложены въ Положеніи объ управленіи Туркестанскаго края.

2. При производствѣ новой народной переписи, нижніе чины, состоящіе на службѣ, не исключаются изъ ревизскихъ сказокъ, но не полагаются, со времени таковой переписи, въ окладъ по платежу подушной подати и сбора на земскія повинности, раскладываемаго по душамъ.

3. Поступившіе на службу послѣ десятой ревизіи нижніе чины, оставаясь, какъ указано въ статьѣ 1, въ составѣ своихъ обществъ, возвращаются по увольненіи въ безсрочный отпускъ или въ отставку, въ то общество, въ коемъ записаны по ревизіи, если не перечислятся въ другое общество съ соблюденіемъ правилъ, въ семъ Положеніи изложенныхъ. *См. выше ст. 1 (прим.) сего приложенія.*

4. Нижніе чины, поступившіе на службу до десятой ревизіи и, на основаніи дѣйствовавшихъ въ то время узаконеній, исключенные изъ ревизскихъ сказокъ, обязаны, по увольненіи въ безсрочный отпускъ или отставку, вновь приписаться, въ опредѣленный ниже статьею 5 срокъ, къ городскому или сельскому сословію, на основаніяхъ, ниже изложенныхъ. *См. выше ст. 1 (прим.) сего приложенія.*

Примѣчаніе. Правилу сему подчиняются и нижніе чины, уволенные по 25 іюня 1867 года въ безсрочный отпускъ. Тѣ же, которые къ этому времени уволены въ отставку и никуда не приписались, не обязываются лично къ припискѣ, если сами того не пожелаютъ.

5. На приписку къ городскому или сельскому сословію назначается нижнимъ чинамъ, упомянутымъ въ ст. 4, годовой срокъ, который считается для находящихся уже въ безсрочномъ отпуску—со дня обнародованія настоящихъ правилъ, а для увольняемыхъ впредь въ безсрочный отпускъ и отставку—со дня прибытія въ губернію, которую, по увольненіи изъ войскъ, они изберутъ для своего жительства. *См. выше ст. 1 (прим.) сего приложенія.*

Примѣчаніе 1. Всѣ вообще безсрочно-отпускные и отставные нижніе чины могутъ проживать, по узаконеннымъ видамъ, повсемѣстно, гдѣ пожелаютъ.

Примѣчаніе 2. Безсрочно-отпускные и отставные нижніе чины, кои сами не припишутся, въ установленный сею (5) статьею срокъ, къ какому либо городскому или сельскому обществу, приписываются, по распоряженію мѣстнаго начальства, безъ требованія пріемныхъ приговоровъ, или къ обществамъ, изъ коихъ они поступили на службу, или къ тѣмъ городамъ (за исключеніемъ столицъ и городовъ, пользующихся особыми правами и привиллегіями) и волостямъ, въ предѣлахъ коихъ они проживаютъ, или къ коимъ по мѣ-

стнымъ условіямъ будетъ признано болѣе удобнымъ. Таковые нижніе чины, какъ не исполнившіе требованія закона о припискѣ, не могутъ получать опредѣленныхъ въ статьяхъ 25 и 26 сего приложенія денежныхъ пособій на водвореніе и обзаведеніе хозяйствомъ.

6. Съ изданіемъ сихъ (ст. 1—27) правилъ отмѣняются: 1) особыя ограниченія по поселенію нижнихъ чиновъ на земляхъ Донскаго, Кубанскаго и другихъ казачьихъ войскъ, а равно въ губерніяхъ Закавказскаго края; 2) обязательное для нижнихъ чиновъ изъ малороссійскихъ казаковъ Черниговской и Полтавской губерній поселеніе, по отставкѣ, на родинѣ, съ обращеніемъ въ казачье сословіе, и 3) запрещеніе нижнимъ чинамъ еврейскаго закона поселяться внѣ мѣстъ, гдѣ евреямъ дозволяется осѣдлость.

Чины запаса и ополченія изъ евреевъ, поступившіе на службу по правиламъ Уст. о воинск. повинности, въ этомъ собственно качествѣ, никакими преимуществами, относительно права проживать внѣ черты еврейской осѣдлости не пользуются (Цирк. М. В. Д. 11 ноября 1885 г.).

Отставные и отпускные нижніе чины изъ евреевъ должны подчиняться закону 3 мая 1882 г., о воспрещеніи поселенія внѣ городовъ и мѣстечекъ. (Цирк. М. В. Д. 6 ноября 1885 г.).

7. За всѣми отпускными и отставными нижними военными чинами, поступившими на службу по правиламъ рекрутскаго Устава 1862 г., сохраняется навсегда личная свобода отъ платежа государственныхъ подушныхъ сборовъ и сбора на земскія повинности, раскладываемаго по душамъ (въ тѣхъ мѣстностяхъ, гдѣ таковой сборъ еще существуетъ).

8) Безсрочно-отпускные и отставные нижніе чины подчиняются, наравнѣ съ другими лицами, общественнымъ и гражданскимъ властямъ и подлежатъ дѣйствію общихъ гражданскихъ и уголовныхъ законовъ. Только безсрочно-отпускные, за неявку на службу по призыву и вообще за преступныя дѣйствія, составляющія прямое нарушеніе обязанностей службы, судятся по военно-уголовнымъ законамъ. (*См. выше ст. 1 (прим.) сего приложж.*)

9. Безсрочно-отпускные нижніе чины продолжаютъ числиться въ спискахъ военнаго резерва и призываются на дѣйствительную службу въ случаяхъ, указанныхъ въ Сводѣ

Воепныхъ Постановленій. По миновапіи же установленныхъ сроковъ, безсрочно-отпускные увольняются въ отставку, при чемъ они исключаются изъ военнаго резерва и снабжаются особыми о томъ видами. *(См. выше ст. 1 (прим.) сего приложс.).*

Примѣчаніе. Выдача сихъ видовъ остается на обязанности начальства, которое выдавало указы объ отставкѣ; форму видовъ предоставляется установить Военному Министерству по соглашенію съ Министерствомъ Внутреннихъ Дѣлъ.

10. Начальство мѣстныхъ войскъ въ губерніяхъ и военныхъ округахъ, равно городскія и уѣздныя полиціи, въ отношеніи нижнихъ чиновъ, остающихся, за неокончаніемъ обязательнаго срока службы, въ спискахъ военнаго резерва, исполняютъ всѣ дѣйствующія нынѣ правила по учету и сбору безсрочно-отпускныхъ нижнихъ чиновъ (*См. выше ст. 1 (прим.) сего приложс.)*

Примѣчаніе. Отъ исполненія правилъ по учету и сбору безсрочно-отпускныхъ не изъемлется и начальство Закавказскаго края.

11. Увольняемые въ безсрочный отпускъ и отставку нижніе чины, отправляясь на родину или въ избранныя ими мѣста жительства, продовольствуются въ пути на отпускаемыя отъ казны кормовыя деньги, на основаніи существующихъ на сей предметъ по военному вѣдомству правилъ. (*См. выше ст. 1 (прим.) сего приложс.*).

II. О возвращеніи и припискѣ нижнихъ чиновъ въ составъ городскихъ обществъ.

(Ст. 12 отмѣнена).

13. Нижніе чины, возвращающіеся въ тѣ города, изъ коихъ они поступили на службу, пользуются слѣдующими льготами: 1) Нижніе чины, кои, поступивъ на службу до введенія въ дѣйствіе Уст. о воинск. повин., по выходѣ въ отставку или по зачисленіи въ запасъ, поселятся въ губерніяхъ Архангельской, Вологодской, Олонецкой, Пермской и Костромской, какъ въ селеніяхъ крестьянъ всѣхъ наименованій, такъ и въ городахъ, мѣстечкахъ и посадахъ, получаютъ безплатно изъ городскихъ лѣсныхъ дачъ, а гдѣ ихъ нѣтъ, то изъ ближайшихъ казенныхъ лѣсъ на обстройку на основаніяхъ,

указанныхъ въ 288 и 425 Уст. Лѣсн. (изд. 1876 г.); остальнымъ нижнимъ чинамъ лѣсные матеріалы не отпускаются, за исключеніемъ тѣхъ нижнихъ чиновъ, которые пріобрѣли уже до 3 февраля 1876 г. право на полученіе лѣса для починки и отопленія домовъ; отпускъ лѣсныхъ матеріаловъ для сихъ цѣлей продолжается таковымъ нижнимъ чинамъ на прежнемъ основаніи. 2) Дома, построенные нижними чинами на городской землѣ изъ безплатно отпущеннаго, по предыдущему пункту, лѣса, принадлежатъ имъ и ихъ наслѣдникамъ на правѣ полной собственности, съ тѣмъ лишь ограниченіемъ, что въ теченіи трехъ лѣтъ, со времени постройки, запрещается нижнимъ чинамъ отчуждать означенные дома въ постороннія руки. 3) Всѣ вообще принадлежащіе означеннымъ въ настоящей статьѣ нижнимъ чинамъ дома, въ коихъ они или ихъ семейства имѣютъ жительство, освобождаются, при жизни нижнихъ чиновъ, отъ воинскаго постоя. Тѣ изъ домовъ и другихъ недвижимыхъ имуществъ нижнихъ чиновъ, съ коихъ валовой доходъ не превышаетъ ста рублей въ годъ, освобождаются въ теченіе трехъ лѣтъ, со времени ихъ постройки или пріобрѣтенія, отъ всѣхъ денежныхъ сборовъ какъ казенныхъ, такъ и городскихъ съ недвижимой собственности взимаемыхъ; при чемъ та сумма сбора, установленнаго ВЫСОЧАЙШИМЪ указомъ 4 октября 1866 года съ недвижимыхъ имуществъ въ городахъ, посадахъ и мѣстечкахъ, которая слѣдовала бы по раскладкѣ съ означеннаго имущества нижнихъ чиновъ, раскладывается между прочими городскими имуществами, сбора сему подлежащими.

14. Безсрочно-отпускные и отставные нижніе чины, изъ какого бы сословія они ни происходили и въ какое бы время они на службу ни поступили, (т. е. какъ до десятой ревизіи, такъ и послѣ оной), могутъ приписываться, безъ испрошенія пріемнаго приговора отъ городскаго общества, ко всѣмъ вообще городамъ, за исключеніемъ лишь столицъ и городовъ, пользующихся особыми правами и привиллегіями. Приписка къ городамъ тѣхъ нижнихъ чиновъ, кои числятся въ другихъ обществахъ, совершается порядкомъ, указаннымъ ниже въ статьѣ 23 сего приложенія (*См. выше ст. 1 (прим.) сего приложенія*).

15. Тѣ изъ приписывающихся къ городскому обществу нижнихъ чиновъ, кои поступили на службу изъ другихъ городскихъ или изъ сельскихъ обществъ, могутъ получать участки городской земли, на изложенныхъ въ статьѣ 12 основаніяхъ, не иначе какъ по взаимному между ними и городскимъ обществомъ соглашенію.

16. Приписавшіеся къ городскому обществу нижніе чины могутъ впослѣдствіи перечисляться въ другія общества не иначе, какъ съ соблюденіемъ общихъ, установленныхъ для таковаго перечисленія, правилъ.

III. О возвращеніи и приписк‍ѣ нижнихъ чиновъ въ составъ сельскихъ обществъ.

17. Безсрочно-отпускные и отставные нижніе чины, поступившіе на службу до десятой ревизіи и изъ ревизскихъ сказокъ своихъ обществъ исключенные, могутъ или возвратиться въ тѣ сельскія общества, изъ коихъ поступили на службу, или приписаться къ другимъ сельскимъ обществамъ, на слѣдующихъ основаніяхъ: 1) Нижніе чины, возвращающіеся въ прежнія свои общества, приписываются къ онымъ безъ испрошенія пріемныхъ приговоровъ отъ общества, а къ обществамъ временно-обязанныхъ крестьянъ—и безъ согласія помѣщика. 2) Желающіе причислиться къ посторонимъ сельскимъ обществамъ, приписываются къ онымъ не иначе, какъ съ согласія общества и съ соблюденіемъ прочихъ, установленныхъ для приписки къ сельскимъ обществамъ правилъ. 3) Приписавшіеся на изложенныхъ въ пунктахъ 1 и 2 основаніяхъ къ сельскимъ обществамъ нижніе чины пользуются, въ составѣ оныхъ, правами членовъ сихъ обществъ, на одинаковыхъ съ прочими членами основаніяхъ, подчиняясь существующему въ каждомъ обществѣ порядку (*См. выше ст. 1 (прим.) сего приложж.*).

Примѣчаніе 1. Безсрочно-отпускные и отставные нижніе чины, кои, вопреки статьи 4 сего приложенія, сами не припишутся въ установленный статьею пятою сего же приложенія срокъ къ какому либо городскому или сельскому обществу, приписываются, по распоряженію мѣстнаго начальства, безъ требованія пріемныхъ приговоровъ, или къ обще-

ствамъ, изъ коихъ они поступили на службу, или къ тѣмъ городамъ (за исключеніемъ столицъ и городовъ, пользующихся особыми правами и привиллегіями) и волостямъ, въ предѣлахъ коихъ они проживаютъ, или къ коимъ, по мѣстнымъ условіямъ, будетъ признано болѣе удобнымъ. Таковые нижніе чины, какъ не исполнившіе требованія закона о приискѣ, не могутъ получать опредѣленныхъ въ статьяхъ 25 и 26 сего приложенія денежныхъ пособій на водвореніе и обзаведеніе хозяйствомъ.

Примѣчаніе 2. Нижніе чины, уроженцы губерній Царства Польскаго, уволенные въ безсрочный отпускъ или отставку, при водвореніи ихъ въ другихъ губерніяхъ Имперіи, пользуются всѣми правами, установленными сими правилами на одинаковыхъ съ прочими безсрочно-отпускными и отставными нижними чинами основаніяхъ. Равнымъ образомъ, нижніе чины, уроженцы всѣхъ другихъ губерній, при водвореніи въ губерніяхъ Царства Польскаго, пользуются тѣми же правами, кои, существующими въ сихъ послѣднихъ губерніяхъ постановленіями, предоставлены безсрочно-отпускнымъ и отставнымъ нижнимъ чинамъ изъ тамошнихъ уроженцевъ.

18. Безсрочно-отпускные и отставные нижніе чины, поступившіе изъ сельскихъ обществъ въ военную службу послѣ десятой ревизіи, а равно и тѣ, которые поступятъ въ оную послѣ изданія настоящихъ правилъ, возвращаясь въ свои общества, вступаютъ въ пользованіе всѣми принадлежащими имъ въ сельскомъ обществѣ правами и въ томъ числѣ правомъ на участіе въ пользованіи отведенною въ надѣлъ обществу мірскою землею, усадебною и полевою, на одинаковомъ съ прочими членами общества основаніи, подчиняясь существующимъ на сей предметъ въ каждомъ обществѣ обычаямъ и порядку. (*См. выше ст. 1 (прим.) сего прил.*).

19. Пользуясь правами членовъ общества, нижніе чины исполняютъ и лежащія на членахъ онаго обязанности, наравнѣ съ другими крестьянами; только въ обществахъ временно-обязанныхъ крестьянъ они не могутъ, безъ собственнаго ихъ на то согласія, быть обязываемы къ отбыванію издѣльной повинности, а обязываются уплачивать денежную повинность.

20. Во время нахожденія на службѣ нижнихъ чиновъ, имѣвшихъ надѣлъ изъ общественной земли, надѣлы сіи остаются въ пользованіи ихъ семействъ на слѣдующемъ основаніи: 1) Если поступившій на службу крестьянинъ жилъ особымъ домомъ и хозяйствомъ, то домъ, вмѣстѣ со всѣмъ хозяйствомъ, остается въ распоряженіи его жены и дѣтей, и они имѣютъ право, если пожелаютъ, удержать въ своемъ пользованіи весь состоявшій за поступившимъ на службу надѣлъ или часть онаго. 2) Въ тѣхъ случаяхъ, когда у поступившаго на службу крестьянина не было особаго дома и хозяйства, семейству его предоставляется, если оно пожелаетъ, пользоваться принадлежащимъ сему крестьянину правомъ на участіе въ надѣлѣ общественной земли, при чемъ семейство обязывается содержать жену и дѣтей солдата. 3) Повинности, слѣдующія за земельные участки, остающіеся послѣ поступившихъ на службу крестьянъ, отбываются тѣми лицами, кои будутъ пользоваться сими участками. Но при этомъ сельскія общества должны облегчать сіи повинности, на сколько это возможно и нужно, и непремѣнно обязаны принимать мѣры, чтобы жена и дѣти и вообще всѣ лица, коихъ содержалъ поступившій на службу крестьянинъ, ни въ какомъ случаѣ не оставались безъ призрѣнія и пропитанія.

21. Безсрочно-отпускные и отставные нижніе чины, изъ какого бы сословія они ни происходили и въ какое бы время они на службу ни поступили (т. е. какъ до 10 ревизіи, такъ и послѣ оной), могутъ приписываться къ волостямъ крестьянъ всѣхъ наименованій, на основаніяхъ, указанныхъ въ правилахъ о приписки къ волостямъ вышедшихъ изъ крѣпостной зависимости крестьянъ. При этомъ нижніе чины, желающіе приписаться къ тѣмъ волостямъ, въ составъ коихъ входятъ селенія, изъ которыхъ они поступили на службу, не обязаны испрашивать на то согласія волостнаго схода, а въ волостяхъ временно-обязанныхъ крестьянъ—и помѣщиковъ (*См. выше ст. 1 (прим.) сего положс.*).

22. Тѣ изъ безсрочно-отпускныхъ и отставныхъ нижнихъ чиновъ, кои, желая обзавестись хозяйствомъ, не будутъ имѣть возможности водвориться въ прежнихъ своихъ селеніяхъ, по малоземелью оныхъ или другимъ причинамъ, могутъ приписываться къ многоземельнымъ сельскимъ обще-

ствамъ государственныхъ крестьянъ на тѣхъ основаніяхъ, кои устаповлены для приписки къ симъ обществамъ лицъ, обязанныхъ избрать родъ жизни (VII. пол. госуд крест., ст. 6, п. 2); а равно имѣютъ право просить о водвореніи ихъ на предназначаемыхъ Министерствомъ Государственныхъ Имуществъ для новыхъ поселеній казенныхъ участкахъ. Въ обоихъ этихъ случаяхъ нижніе чины освобождаются, пожизненно, отъ платежа оброчной подати, а построенные ими дома освобождаются при жизни ихъ, отъ воинскаго постоя. (*См. выше ст. 1 (прим.) сего прилож.*).

Примѣчаніе 1. Министерство Государственныхъ Имуществъ сообщаетъ Военному Министерству подробныя свѣдѣнія: въ какихъ именно губерніяхъ находятся свободные участки, на коихъ нижніе чины могутъ селиться, для объявленія имъ о томъ при увольненіи въ безсрочный отпускъ или въ отставку.

Примѣчаніе 2. Въ разрѣшеніе вопросовъ, возникшихъ относительно усадебныхъ участковъ, отведенныхъ въ бывшихъ казенныхъ селеніяхъ и мѣстечкахъ Западныхъ губерній отставнымъ и безсрочно-отпускнымъ нижнимъ воинскимъ чинамъ и ихъ вдовамъ, постановлены были особыя правила.

23. Уволенные въ безсрочный отпускъ или въ отставку нижніе чины, если они не желаютъ возвратится въ то общество, въ коемъ числятся по ревизіи, могутъ выйти изъ сего общества, не испрашивая согласія онаго, и причислиться къ другому сельскому или городскому обществу; но при этомъ они обязаны взять на свое содержаніе жену и малолѣтнихъ дѣтей своихъ, если таковыхъ имѣютъ. Для сего нижніе чины съ просьбами о приписке ихъ къ избранному ими обществу могутъ обращаться въ Казенную Палату той губерніи, въ предѣлахъ которой это общество находится, съ представленіемъ: 1) падлежащаго вида объ увольненіи въ отставку или безсрочный отпускъ, и 2) пріемнаго приговора того общества, къ коему приписываются, въ тѣхъ случаяхъ, когда таковой приговоръ требуется на основаніи настоящаго положенія. По таковымъ просьбамъ нижнихъ чиновъ Казенная Палата обязана немедленно сдѣлать падлежащее о причисленіи ихъ къ избранному обществу распоряженіе и сообщить Казенной Палатѣ той губерніи, гдѣ причисляемый

записанъ по ревизіи, для исключенія изъ прежняго его общества *(См. выше ст. 1 (прим.) сего прилож.).*

24. Безсрочно-отпускные и отставные нижніе чины, возвратившіеся въ прежнія свои общества или приписавшіеся къ другимъ обществамъ, могутъ впослѣдствіи выходить изъ сихъ обществъ общимъ порядкомъ, установленнымъ для лицъ, къ тѣмъ обществамъ принадлежащихъ. При этомъ къ нижнимъ чинамъ, приписаннымъ къ обществамъ временно-обязанныхъ крестьянъ, примѣняются правила, установленныя въ мѣстныхъ положеніяхъ для отказа крестьянъ отъ земли по прошествіи девяти лѣтъ, безъ тѣхъ особенныхъ ограниченій, коимъ подчинены временно-обязанные крестьяне (IV.—Мѣст. Пол. Великор., ст. 128—131 и V.—Мѣст. Пол. Малор., ст. 117—120) *(См. выше ст. 1 (прим.) сего прилож.).*

IV. Правила о денежномъ пособіи при водвореніи нижнихъ чиновъ въ городахъ и селеніяхъ.

25. Нижніе чины, изъ какого бы сословія на службу ни поступили, при водвореніи своемъ какъ въ городахъ, такъ и въ селеніяхъ, получаютъ единовременное пособіе, размѣръ коего опредѣляется ежегодно. Предположенія по сему предмету вносятся Министромъ Финансовъ въ Государственный Совѣтъ, по соглашенію съ Военнымъ Министромъ, одновременно съ представленіемъ въ сей Совѣтъ финансовыхъ смѣтъ.

Примѣчаніе. Водвореніемъ признается, если нижній чинъ, по прибытіи на избранное имъ, по увольненіи въ безсрочный отпускъ или въ отставку, мѣсто жительства, представитъ удостовѣреніе отъ подлежащаго городского или сельскаго общественнаго управленія въ томъ, что онъ принадлежитъ или приписался къ обществу и избралъ себѣ опредѣленный родъ жизни.

26. Тѣмъ изъ чиновъ, которые въ городѣ или селеніи обзаведутся недвижимою собственностію или устроятъ особыя усадьбы и хозяйство, выдается, сверхъ упомянутаго въ статьѣ 25 пособія, еще дополнительное, на обзаведеніе, пособіе, размѣръ коего установляется также ежегодно, порядкомъ, указаннымъ въ той же (5) статьѣ.

Примѣчаніе. Для полученія сего пособія требуется, въ городѣ—отъ городского головы, а въ селеніи—отъ волостнаго правленія, удостовѣреніе въ томъ, что нижній чинъ дѣйствительно пріобрѣлъ недвижимость или устроилъ усадьбу и отдѣльное хозяйство.

27. Право на полученіе денежныхъ пособій, согласно статьямъ 25 и 26 сего приложенія, въ размѣрѣ десяти рублей при водвореніи и пятнадцати рублей на домообзаведеніе, сохраняется впредь лишь за тѣми изъ нижнихъ чиновъ, принятыхъ на службу по правиламъ рекрутскаго Устава 1862 года, которые, до 3 февраля 1876 года, перечислены въ безсрочный отпускъ или уволены въ отставку. Всѣмъ остальнымъ нижнимъ чинамъ, поступившимъ на службу до введенія въ дѣйствіе Устава о воинской повинности, означенныя пособія не назначаются.

Примѣчаніе 1. Въ 1867 г. было повелѣно, что тѣ изъ числа нижнихъ чиновъ, уволенныхъ въ отставку или въ безсрочный отпускъ до 1 января 1867 года, равно изъ уволенныхъ въ 1867 году не прямо изъ войскъ, т. е., получившихъ отставку во время нахожденія въ безсрочномъ отпуску, или перечисленныхъ въ безсрочно-отпускные изъ временно-отпускныхъ, которые имѣютъ право на полученіе пособія и пенсіи по прежнимъ узаконеніямъ, сохраняютъ это право.

Примѣчаніе 2. (по продолж. 1886 г.) статьи 7, 14—16, 21—24 сего приложенія распространяются и на исключенныхъ изъ войскового сословія Амурскаго казачьяго войска нижнихъ чиновъ, переселенныхъ въ оное изъ бывшаго корпуса внутренней стражи.

142. Желающій поступить въ общество долженъ испросить пріемный приговоръ онаго. Сверхъ того, если общество пользуется надѣломъ помѣщичьей земли, за опредѣленныя мѣстными положеніями повинности, то, въ продолженіе обязательныхъ отношеній крестьянъ къ помѣщикамъ, на пріемъ посторонняго лица въ общество предварительно испрашивается и согласіе помѣщика.

Примѣчаніе. Правила о причисленіи къ сельскимъ обществамъ и волостямъ единовѣрцевъ и старообрядцевъ, водворенныхъ на владѣльческихъ земляхъ въ губерніяхъ сѣверо-западныхъ и бѣлорусскихъ и пріобрѣтающихъ въ собственность

земельные участки съ содѣйствіемъ Правительства, изложены въ особомъ положеніи. —(Особ. прил. XXIII.—Прав. уст. старобряд. ст. 10).

143. Крестьянинъ, который уже имѣетъ или пріобрѣтетъ въ собственность участокъ земли на нижеизложенныхъ основаніяхъ, можетъ, получивъ установленнымъ порядкомъ, увольненіе изъ своего общества, приписаться, по своему желанію, къ другому обществу, безъ участія въ пользованіи мірскимъ надѣломъ. Для сего требуется: 1) чтобы величина участка, пріобрѣтеннаго крестьяниномъ въ собственность, была не менѣе опредѣленной на сей случай въ мѣстныхъ положеніяхъ, и 2) чтобы сей участокъ находился въ разстояніи не далѣе пятнадцати верстъ отъ мѣста водворенія того общества, къ которому владѣлецъ участка желаетъ приписаться.

144. Крестьяне-собственники, приписавшіеся къ обществу на основаніи предшедшей (143) статьи, т. е. безъ участія въ пользованіи мірскимъ надѣломъ, подчиняются, наравнѣ съ другими членами общества, волостному и сельскому общественному управленію; они участвуютъ въ выборѣ должностныхъ лицъ и въ другихъ дѣлахъ крестьянскаго управленія, а также въ раскладкѣ и отправленіи обществомъ казенныхъ податей, земскихъ повинностей и мірскихъ сборовъ; но освобождаются отъ всѣхъ обязанностей, проистекающихъ изъ пользованія мірскимъ надѣломъ.

145. Приписка къ обществу крестьянъ-собственниковъ, на основаніи статей 143 и 144, производится волостнымъ старшиною, по просьбѣ о томъ означенныхъ крестьянъ, безъ составленія обществомъ пріемнаго приговора и безъ испрошенія согласія помѣщика.

146. Приписанныя къ семействамъ крестьянъ (ср. Уст. Под. ст. 420; Зак. Сост. ст. 711, и зак. граж. ст. 155—158) лица, принадлежащія къ мѣщанскому и ремесленному сословіямъ и къ состоянію сельскихъ обывателей, а также къ числу лицъ, обязанныхъ избрать родъ жизни, поступаютъ въ составъ тѣхъ обществъ, къ коимъ принадлежатъ принявшія ихъ семейства.

Примѣчаніе. Правила о дѣтяхъ усыновленныхъ изложены въ законахъ гражданскихъ (ст. 145—156[7] по прод. 1890 г.)

ОТДѢЛЕНІЕ ТРЕТЬЕ.

О порядкѣ причисленія въ окладъ, исключенія изъ онаго и перечисленія изъ одного оклада въ другой.

147. Причисленіе въ окладъ, исключеніе изъ оклада и перечисленіе изъ одного оклада въ другой крестьянъ, вышедшихъ изъ крѣпостной зависимости, производится не иначе, какъ съ вѣдома и по распоряженію Казенной Палаты, общимъ, для сего установленнымъ, порядкомъ (Уст. под., ст. 22). Сверхъ того, при переходахъ сихъ крестьянъ изъ одного общества въ другое, соблюдаются слѣдующія особыя правила:

1) если крестьянинъ переходитъ изъ одного общества въ другое, находящееся въ предѣлахъ той же волости, то Казенная Палата производитъ перечисленіе окладовъ, слѣдующихъ съ переходящаго крестьянина, по полученіи свѣдѣнія о переходѣ сего крестьянина (ст. 137);

2) при переходѣ въ общество другой волости, но въ предѣлахъ той же губерніи, переходящій крестьянинъ обязанъ самъ, или чрезъ старшину той волости, куда онъ переходитъ порядкомъ, указаннымъ въ пунктѣ 5 статьи 83 сего Положенія, представить въ Казенную Палату увольнительное свидѣтельство, выданное ему на основаніи статей 132, 133 и 134, и пріемный приговоръ, засвидѣтельствованный волостнымъ старшиною, на принятіе переходящаго крестьянина въ новое общество. Казенная Палата, по полученіи упомянутыхъ свидѣтельства и приговора, дѣлаетъ немедленно распоряженіе о перечисленіи окладовъ переходящаго крестьянина въ новое общество, съ того времени, по которое таковые значатся по увольнительному свидѣтельству уплаченными въ обществѣ, изъ коего уволенъ переходящій крестьянинъ; и

3) при переходѣ изъ одной губерніи въ другую, увольнительное свидѣтельство и пріемный приговоръ представляются порядкомъ, указаннымъ въ предшедшемъ (2) пунктѣ, въ Казенную Палату той губерніи, куда крестьянинъ переходитъ. Палата, основываясь на означенныхъ свидѣтельствѣ и приговорѣ, дѣлаетъ немедленно распоряженіе о причисленіи

переходящаго крестьянина въ окладъ съ того времени, по которое подати уплачены за него въ томъ обществѣ, изъ коего онъ уволенъ, и увѣдомляетъ о семъ Казенную Палату той губерніи, гдѣ сіе общество находится, для исключенія переходящаго крестьянина изъ оклада по оному, съ того же времени.

Примѣчаніе 1-е. Крестьяне-собственники приписываемые къ обществамъ безъ пріемнаго приговора (ст. 143, 144 и 145), представляютъ, вмѣсто онаго, въ Казенную Палату, свидѣтельство волостнаго старшины о приписке.

Примѣчаніе 2-е. Порядокъ приписки къ волостямъ вышедшихъ изъ крѣпостной зависимости крестьянъ лицъ всѣхъ податныхъ состояній опредѣляется правилами, при семъ приложенными.

Примѣчаніе 3-е. Относительно приписки къ городскимъ и сельскимъ обществамъ бѣглыхъ изъ бывшихъ крѣпостныхъ людей, постановлены особыя правила, при семъ приложенныя.

Примѣчаніе 4-е. Правила о порядкѣ перечисленія переселенцевъ, водворившихся въ Тобольской и Томской губерніяхъ, при семъ приложены.

Лица податныхъ сословій, находящіяся въ военной службѣ, могутъ быть перечисляемы, согласно ихъ желанію, въ другія общества и сословія на общемъ основаніи (Цирк. М. В. Д. 21 іюля 1878 г.).

Жалобы на распоряженія Казенныхъ Палатъ, по дѣламъ о перечисленіи крестьянъ изъ одного общества въ другое, подлежатъ разсмотрѣнію Министерства Финансовъ, а не Пр. Сената (У. П. С. по ч. д. 1880 г. № 4783 и 1879 г. № 6935).

Приложеніе къ статьѣ 147 (примѣч. 2).

О приписке къ волостямъ вышедшихъ изъ крѣпостной зависимости крестьянъ лицъ всѣхъ податныхъ состояній.

1. Къ волостямъ крестьянъ предоставляется приписываться лицамъ бывшихъ податныхъ состояній (ст. 141 сего Пол.), а также лицамъ, имѣющимъ по закону право и обязанность избрать родъ жизни. Для приписки требуется, въ подлежащихъ случаяхъ, согласіе волостнаго схода. (ВЫСОЧАЙШЕ утв. мн. госуд. сов. 20 марта 1893 г.)

Примѣчаніе. Поселившимся въ С.-Петербургской губерніи выходцамъ изъ Прибалтійскихъ губерній и Великаго Княжества Финляндскаго, которые арендуютъ земли какъ частныхъ владѣльцевъ, такъ и вѣдомствъ удѣльнаго и государственныхъ имуществъ, съ устройствомъ на опой усадебной осѣдлости, и которые пожелали бы тамъ окончательно водвориться, предоставляется право, по увольненіи ихъ установленнымъ порядкомъ изъ прежнихъ обществъ и по вступленіи финляндскихъ уроженцевъ въ подданство Имперіи, причисляться къ ближайшимъ волостямъ безъ пріемнаго приговора волостнаго схода, но съ соблюденіемъ всѣхъ прочихъ условій, указанныхъ въ правилахъ сего приложенія.

2. Желающіе приписаться къ волости, для полученія увольнительнаго приговора изъ прежняго общества, должны представить: 1) свидѣтельство волостнаго старшины той волости, куда желаютъ приписаться, о согласіи волостнаго схода на ихъ приписку, и 2) отзывъ о согласіи на сіе владѣльца земли, на коей будетъ проживать приписывающійся. О представленіи сихъ свидѣтельства и отзыва отмѣчается въ увольнительномъ приговорѣ, который, вмѣстѣ съ просьбою о приписке, немедленно представляется въ подлежащую Казенную Палату, отъ волостнаго старшины той волости, къ которой производится причисленіе.

Примѣчаніе. Приписывающіеся къ волостямъ крестьянъ-собственниковъ обязаны представить, для полученія увольненія изъ прежняго общества, только свидѣтельство о согласіи, на принятіе ихъ, волостнаго схода.

3. Люди, приписанные, на семъ основаніи, къ волостямъ временно-обязанныхъ крестьянъ и крестьянъ-собственниковъ, не имѣютъ ни права на полученіе, ни обязанности на принятіе надѣла изъ мірской земли какого—либо сельскаго общества той волости, куда они приписались. Если же они пожелаютъ участвовать въ пользованіи мірскою землею, то должны вступить въ составъ общества порядкомъ, указаннымъ въ общемъ и мѣстныхъ положеніяхъ о крестьянахъ, вышедшихъ изъ крѣпостной зависимости.

4. Приписанные къ волостямъ отвѣчаютъ лично за исправное отправленіе казенныхъ и земскихъ податей и повинностей.

5. Приписанные къ волости люди облагаются только тѣми казенными и земскими податями и повинностями, кои будутъ опредѣлены съ душъ, работниковъ или дворовъ, если они будутъ имѣть свои дворы. Сборы, взимаемые съ земли, они несутъ въ такомъ только случаѣ, если пріобрѣтутъ землю въ собственность, или наймутъ землю съ обязанностью уплачивать поземельныя повинности. Означенные люди участвуютъ и въ отбываніи мірскихъ повинностей, назначаемыхъ на удовлетвореніе нуждъ всего волостнаго общества. См. выше ст. 164 (примѣч. 4).

6. О сборахъ, причитающихся со всѣхъ приписанныхъ къ одной и той же волости людей, посылается ежегодно одинъ окладной листъ изъ мѣстнаго Казначейства въ мѣстное волостное правленіе (1—Общ. Пол., ст. 168).

7. При неисправности отправленія приписанными къ волостямъ людьми казенныхъ податей, земскихъ и мірскихъ повинностей, волостныя правленія принимаютъ мѣры взысканія, примѣняясь къ статьямъ 188—191 сего положенія.

8. Люди, приписанные къ волостямъ, подчиняются волостному управленію и мѣстнымъ по крестьянскимъ дѣламъ учрежденіямъ на томъ же основаніи, какъ прочіе, вышедшіе изъ крѣпостной зависимости крестьяне. Означеннымъ людямъ (доколѣ они не пріобрѣтутъ поземельной собственности) не предоставляется права на участіе въ выборахъ должностныхъ лицъ общественнаго крестьянскаго управленія, и вообще они участвуютъ въ волостномъ сходѣ только по тѣмъ дѣламъ онаго, которыя ихъ касаются, напр., по назначенію и раскладкѣ мірскихъ сборовъ и повинностей, относящихся до волости. Тѣ же изъ приписанныхъ къ волостямъ людей, которые пріобрѣтутъ въ предѣлахъ волости или вблизи оной, участокъ земли въ размѣрѣ, указанномъ въ статьѣ 143 сего положенія и подлежащихъ статьяхъ Мѣстныхъ Положеній о крестьянахъ, вышедшихъ изъ крѣпостной зависимости, участвуютъ въ волостныхъ сходахъ наравнѣ съ крестьянами, принадлежащими къ сельскимъ обществамъ.

Примѣчаніе. Приписанные къ волостямъ люди посылаютъ на волостные сходы: владѣющіе собственными земельными участками—по всѣмъ дѣламъ, а безземельные—по тѣмъ, которыя ихъ касаются, такое число выборныхъ, какое указано въ семъ положеніи (ст. 71, 72 примѣчаніе).

9. Всѣ недоразумѣнія и дѣла, какія могутъ возникнуть по припискѣ крестьянъ и дворовыхъ людей къ волостямъ безъ права и обязанности на поземельный надѣлъ, подлежатъ вѣдѣнію мировыхъ учрежденій на общемъ основаніи.

Приложк. къ ст. 147 (примѣчаніе 4-е).

Правила о порядкѣ перечисленія переселенцевъ, водворившихся въ Тобольской и Томской губерніяхъ.

См. законъ 13 іюля 1889 г. о переселенцахъ ходъ ст. 40 сего Общ. Положк.

1. Крестьянамъ, которые, получивъ разрѣшеніе на переселеніе въ Амурскую область и не дойдя до мѣста назначенія, остановились и проживаютъ въ Тобольской и Томской губерніяхъ, предоставлено водвориться въ сихъ губерніяхъ окончательно.

2. Переселившіеся въ Тобольскую и Томскую губерніи крестьяне, кои имѣютъ отъ прежнихъ своихъ обществъ увольнительные приговоры, либо свидѣтельства, перечисляются Казенными Палатами по новому мѣсту водворенія, на основаніи сихъ документовъ. Для такого же перечисленія переселенцевъ, прибывшихъ въ названныя губерніи по паспортамъ или безъ всякихъ видовъ, Совѣтъ Главнаго Управленія Западной Сибири входитъ, предварительно, въ сношеніе съ Губернскими по крестьянскимъ дѣламъ Присутствіями тѣхъ губерній, откуда прибыли переселенцы, о высылкѣ имъ, на законномъ основаніи, увольнительныхъ свидѣтельствъ, причемъ состоящія на переселенцѣ по прежнему обществу недоимки въ казенныхъ податяхъ и сборахъ зачисляются долгомъ на переселенцѣ, а прежнее общество освобождается отъ всякой за него отвѣтственности. Платежъ сихъ недоимокъ разсрочивается переселенцамъ на четыре года.

3. Указанныя въ статьяхъ 1 и 2 сего приложенія мѣры

примѣняются къ тѣмъ изъ вышеозначенныхъ людей, кои переселились въ Тобольскую и Томскую губерніи по 14 декабря 1876 года.

Ст. ст. 148 – 163 (о вотчинной полиціи и попечительствѣ помѣщиковъ въ сельскихъ обществахъ временно-обязанныхъ крестьянъ) не помѣщаются, какъ не могущія имѣть нынѣ примѣненія, за прекращеніемъ обязательныхъ отношеній крестьянъ къ ихъ бывшимъ помѣщикамъ.

РАЗДѢЛЪ ТРЕТІЙ.

О казенныхъ, земскихъ и мірскихъ повинностяхъ.

ГЛАВА ПЕРВАЯ

О казенныхъ и земскихъ повинностяхъ.

164. Крестьяне, вышедшіе изъ крѣпостной зависимости, обязаны нести слѣдующія казенныя и земскія денежныя повинности: 1) подушную подать; 2) сборъ на обезпеченіе продовольствія; 3) земскіе сборы какъ государственные, такъ общіе губернскіе и частные и 4) сборъ на заготовленіе окладныхъ листовъ по податямъ и сборамъ.

Примѣчаніе 1. Тѣ дворянскія частныя повинности, кои установлены для нуждъ дворянства и лежали на однихъ помѣщикахъ, остаются на нихъ по прежнему (Уст. зем. пов., ст. 14, §§ II—VIII).

Примѣчаніе 2. Суммы на покрытіе расходовъ по заготовленію окладныхъ листовъ по сборамъ, слѣдующимъ съ землевладѣльцевъ и крестьянъ, должны быть вносимы въ смѣты и раскладки поземельнаго на крестьянское дѣло сбора.

Примѣчаніе 3. Государственный поземельный сборъ переименованъ въ государственный поземельный налогъ.—Сіе примѣчаніе относится также къ статьѣ 166.

Примѣчаніе 4. Въ особо уважительныхъ случаяхъ Министру Финансовъ, по соглашенію съ Министромъ Внутреннихъ дѣлъ, предоставляется разрѣшать отсрочку и разсрочку недоимокъ окладныхъ сборовъ и выкупныхъ платежей, числящихся на сельскихъ обывателяхъ всѣхъ наименованій безъ ограниченія суммы, съ тѣмъ, чтобы продолжительность

отсрочки не превышала пяти лѣтъ; общая же продолжительность той и другой льготы—десяти лѣтъ. При возбужденіи ходатайствъ о дарованіи сельскимъ обывателямъ льготъ по взносу окладныхъ сборовъ и выкупныхъ платежей, губернскія начальства дѣлаютъ распоряженіе о пріостановленіи, впредь до разрѣшенія сихъ ходатайствъ, взысканія недоимокъ посредствомъ отдачи недоимщиковъ въ заработки и продажи принадлежащаго имъ имущества.

165. Подушная подать и сборъ на обезпеченіе продовольствія уплачиваются крестьянами, безъ всякой отвѣтственности помѣщиковъ.—*См. выше ст. 164 (прим. 4).*

166. Земскіе сборы, государственные и общіе губернскіе, исчисляемые по количеству земли, вносятся: за оставшіяся въ непосредственномъ распоряженіи помѣщиковъ земли—самими помѣщиками; а за земли, отведенныя въ постоянное пользованіе крестьянъ, или принадлежащія имъ въ собственность—крестьянами. *См. выше ст. 164 (примѣч. 3).*

Примѣчаніе. Вновь установленный сборъ на заготовленіе окладныхъ листовъ, для исчисленія слѣдующихъ съ крестьянъ казенныхъ податей, земскихъ повинностей и разныхъ взысканій, составляетъ частную крестьянскую повинность (ср. ст. 164, примѣч. 2).

167. Земскія повинности съ помѣщичьихъ имѣній какъ натуральныя, такъ и денежныя, распредѣляются и взимаются по правиламъ, изложеннымъ въ Уставѣ о земскихъ повинностяхъ. *См. выше ст. 124 (прим. 2).*

168. Ежегодные окладные листы о всѣхъ вообще казенныхъ податяхъ, земскихъ сборахъ и разныхъ взысканіяхъ, причитающихся, въ каждомъ предстоящемъ году, съ сельскаго общества, разсылаются въ первыхъ числахъ января, мѣстными Казначействами въ подлежащія общества, чрезъ волостныя управленія.

Примѣчаніе. Правила о срокахъ для взноса податей, выкупныхъ платежей и другихъ окладныхъ сборовъ при семъ приложены. Сіе примѣчаніе относится также къ ст. 173 и 189. *См. 83 и 112 ст. ст. Пол. о Земск. Нач.*

Приложеніе къ статьѣ 168 (примѣч.)

Правила о срокахъ для взноса податей, выкупныхъ платежей и другихъ окладныхъ сборовъ.

1. Сроки для взноса крестьянами выкупныхъ платежей, подушной и оброчной податей, государственнаго поземельнаго налога и земскихъ сборовъ, то есть вообще платежей, включаемыхъ въ посылаемый ежегодно каждому сельскому обществу окладной листъ (I—Общ. Пол., ст. 168 и II.—Пол. Выкуп., ст. 116), назначается: за первую половину года съ 1 января по 30 іюня, а за вторую съ 1 іюля по 31 декабря включительно.

2. Въ тѣхъ случаяхъ, когда пополненіе къ 1 іюля окладовъ за первое полугодіе по упомянутымъ въ предшедшей (1) статьѣ сборамъ представляется по какой либо мѣстности, вслѣдствіе особыхъ исключительныхъ условій, обременительнымъ для крестьянъ, Губернское начальство входитъ въ разсмотрѣніе, какая часть оклада подлежала бы взносу во второй половинѣ года, и затѣмъ представляетъ объ этомъ Министру Финансовъ, который разрѣшаетъ такія отсрочки, если признаетъ ихъ необходимыми.

3. Точное опредѣленіе, въ предѣлахъ сроковъ, означенныхъ въ статьѣ 1-ой сего приложенія для крестьянъ каждой волости, въ какой именно промежутокъ времени и какая часть оклада должна быть внесена, предоставляется Губернскому по крестьянскимъ дѣламъ Присутствію, по истребованіи отзывовъ по сему предмету волостныхъ сходовъ и заключеній Уѣздныхъ по крестьянскимъ дѣламъ Присутствій, или Съѣздовъ Мировыхъ Посредниковъ въ тѣхъ губерніяхъ, въ которыхъ Уѣздныя по крестьянскимъ дѣламъ Присутствія еще не открыты. При установленіи означенныхъ частныхъ сроковъ и опредѣленіи частей окладовъ къ платежу въ сіи сроки, надлежитъ, съ одной стороны, руководствоваться дѣйствительною мѣстною потребностію, отнюдь не допуская послабленій назначеніемъ болѣе отдаленныхъ, чѣмъ необходимо, платежныхъ сроковъ, а съ другой имѣть въ виду, чтобы сроки тѣ для всѣхъ сельскихъ обществъ одной волости были одни и тѣ же, и чтобы оклады

за каждое полугодіе могли быть внесены не позднѣе назначенныхъ для того (ст. 1 сего прил.) окончательныхъ сроковъ, то есть 30 іюня и 31 декабря.—При томъ Губерискія Присутствія объ установленныхъ частныхъ срокахъ для взноса окладныхъ сборовъ своевременно сообщаютъ мѣстнымъ Казеннымъ Палатамъ.

4. Попеченіе объ исправномъ взносѣ крестьянами окладныхъ сборовъ по частнымъ срокамъ остается, согласно дѣйствующимъ постановленіямъ, на обязанности сельскаго и волостнаго начальствъ, подъ наблюденіемъ Уѣзднаго Исправника, или Мировыхъ Посредниковъ (въ тѣхъ мѣстностяхъ, гдѣ должность Мировыхъ Посредниковъ не упразднена), отъ которыхъ зависитъ принятіе установленныхъ мѣръ для побужденія сельскихъ и волостныхъ должностныхъ лицъ къ исполненію обязанностей ихъ по настоящему предмету.

5. Волостные старшины и сельскіе старосты, будучи по закону (Особ. прил. I.—Общ. Пол., ст. 58, п. 6, ст. 84, п. 6, и II,—Полож. Вык., ст. 128) обязаны наблюдать за своевременнымъ принятіемъ со стороны обществъ установленныхъ мѣръ для взысканія податей и выкупныхъ платежей съ неисправныхъ плательщиковъ и приводить эти мѣры въ исполненіе, должны предупреждать и самое накопленіе недоимокъ, и для сего, въ случаѣ надобности, могутъ, по истеченіи частныхъ сроковъ, назначенныхъ для взноса платежей, принимать мѣры побужденія въ отношеніи неплательщиковъ и подвергать взысканію, въ предѣлахъ предоставленной имъ по закону (I.—общ. пол., ст. 64 и 86) власти, тѣхъ изъ неплательщиковъ, которые будутъ признаны таковыми по упорству или нерадѣнію.

6. Не позже семи дней по истеченіи опредѣленныхъ закономъ (ст. 1 сего прил.) окончательныхъ сроковъ для взноса окладовъ, 30 іюня и 31 декабря, Казначейства сообщаютъ въ Полицейскія Управленія недоимочные реестры для распоряженія о пополненіи показанныхъ въ оныхъ на крестьянахъ недоборовъ нынѣ дѣйствующимъ порядкомъ.

7. Правила сего приложенія (ст. 1—6) не распространяются на крестьянское населеніе губерній: Лифляндской, Эстляндской и Курляндской, а также Сибири, Туркестанскаго генералъ-губернаторства, Кавказскаго края.

169. Разверстка въ сельскомъ обществѣ казенныхъ и земскихъ повинностей, денежныхъ и натуральныхъ между крестьянами дѣлается міромъ.

О разверсткѣ сборовъ, взимаемыхъ подушно за лицъ, состоящихъ въ военной службѣ, см. подъ 11 п. 51 ст. сего Положенія.

Въ сельскихъ обществахъ, состоящихъ изъ нѣсколькихъ селеній, владѣющихъ каждое отдѣльно земельнымъ надѣломъ, какъ распоряженіе мірской землею, т. е. передѣлъ, накладка и скидка опой, такъ равно и тѣсно связанная съ симъ разверстка повинностей между крестьянами каждаго селенія зависитъ отъ отдѣльныхъ селенныхъ сходовъ, а не отъ схода всего общества; послѣднему же принадлежитъ лишь разверстка между селеніями, входящими въ составъ общества, повинностей, причитающихся съ общества (У. П. С. по ч. д. 1886 г. № 1491).

Лица неподатнаго состоянія, купившія участокъ земли изъ состава крестьянскаго надѣла, не обязаны нести мірскихъ повинностей (У. П. С. по ч. д. 1886 г. № 4546).

170. Сборъ казенныхъ и земскихъ денежныхъ повинностей съ крестьянъ производится старостою или особымъ сборщикомъ податей, гдѣ оный назначенъ.

171. Порядокъ сего сбора, счетоводства и храненія собранныхъ суммъ опредѣляетъ само общество *(См. ст. 32 Пол. о Земск. Нач.*

172. Сельскій староста или сборщикъ податей, по пріемѣ отъ крестьянъ платежей, за вычетомъ изъ нихъ части, слѣдующей въ мірскіе сборы, вноситъ затѣмъ всю сумму въ мѣстное Казначейство и получаетъ отъ онаго узаконенную квитанцію.

173. Губернскому по крестьянскимъ дѣламъ Присутствію предоставляется ходатайствовать, по просьбѣ крестьянъ, объ измѣненіи сроковъ, установленныхъ для разныхъ мѣстностей для взноса въ Казначейство денежныхъ сборовъ, а также о распредѣленіи между нѣсколькими сроками годового оклада, сообразно мѣстнымъ удобствамъ. *См. выше ст. 168 (прим.)*

Примѣчаніе. Вносимые временно-обязанными крестьянами въ мѣстныя Казначейства платежи казенныхъ податей и другихъ сборовъ должны быть, начиная съ 1 января 1861 г., зачитываемы въ счетъ слѣдующихъ съ нихъ текущихъ пла-

тежей, а не въ счетъ накопившихся до 1861 г. на помѣщичьихъ имѣніяхъ недоимокъ, которыя остаются на отвѣтственности владѣльцевъ имѣній.

174. По взносѣ денегъ въ Казначейство, полученная старостою или сборщикомъ квитанція предъявляется ими въ Волостномъ Правленіи.

Допускается, по усмотрѣнію обществъ, пересылка сборщиками окладныхъ платежей въ денежныхъ пакетахъ чрезъ посредство тѣхъ почтовыхъ станцій, гдѣ денежная корреспонденція въ настоящее время уже принимается, съ тѣмъ, чтобы расходы по пересылкѣ денегъ производились изъ мірскихъ суммъ, примѣнительно къ 177 и 178 ст. Общ. Пол. (Цирк. М. В. Д. по согл. съ М. Ф. и Госуд. Контр. 4 декабря 1888 г. № 9).

175. Установленіе порядка учета старосты или сборщика, въ собранныхъ имъ и внесенныхъ въ Казначейство суммахъ, предоставляется самому обществу. *См. 32 ст. Пол. о Земск. Нач.*

176. Крестьянскимъ обществамъ предоставляется, по мірскимъ приговорамъ, замѣнять натуральныя повинности наймомъ, если, по свойству повинности, сіе можетъ быть допущено.

Такъ какъ земскія повинности раскладываются по сельскимъ обществамъ, а не по волостямъ, то вопросъ о переложеніи этапной повинности съ натуральной на денежную подлежитъ обсужденію не волостнаго, а сельскихъ сходовъ, и затѣмъ разрѣшается порядкомъ, указаннымъ въ 10 ст. Уст. о Земск. повин. (У. П. С. по ч. д. 1883 г. № 3880).

ГЛАВА ВТОРАЯ.

О мірскихъ повинностяхъ.

177. Къ мірскимъ повинностямъ относятся тѣ повинности, которыя отправляются каждымъ обществомъ, сельскимъ или волостнымъ, особо, для удовлетворенія внутреннихъ его потребностей.

178. Крестьянскія общества могутъ, смотря по надобности и по своимъ средствамъ, установлять мірскіе сборы на устройства и поддержаніе церквей, заведеніе сельскихъ

училищъ, содержаніе учителей и на удовлетвореніе другихъ общественныхъ и хозяйственныхъ потребностей крестьянъ. *См. ст. 42 Вр. Пр. о Вол. Судѣ.*

Волостнымъ сходамъ предоставляется назначать избраннымъ отъ нихъ гласнымъ земскихъ собраній содержаніе изъ волостныхъ мірскихъ сборовъ (IV п. закона 12 іюня 1890 г. Пол. о Зем. Учр.).

Для законности приговоровъ объ установленіи сборовъ на предметы, указанные въ 178 ст. Общ. Пол., требуется согласіе не менѣе $^2/_3$ всѣхъ домохозяевъ общества въ силу 4 п. 54 ст. Общ. Пол. (У. П. С. по ч. д. 1879 г. № 621).

По поводу случаевъ отказа сельскихъ обществъ отъ дальнѣйшаго исполненія постановленныхъ ими приговоровъ объ отпускѣ пособій на содержаніе начальныхъ народныхъ училищъ, Министерство Внутреннихъ Дѣлъ, вслѣдствіе сообщенія Министерства Народнаго Просвѣщенія, указало, что всѣ училища, содержащіяся при пособіи отъ крестьянъ, открываются не иначе, какъ по ихъ же ходатайству и по добровольно принятому на себя обязательству отпускать опредѣленное пособіе; такимъ образомъ, крестьянскія общества, до возбужденія ходатайствъ объ открытіи училищъ, имѣютъ полную возможность обсудить степень обременительности предстоящаго имъ расхода, и затѣмъ не представляется основаній отказываться отъ обязательства, принятаго на себя сознательно и добровольно, о чемъ поручено Членамъ Уѣздныхъ Присутствій разъяснять крестьянамъ въ потребныхъ случаяхъ, въ предупрежденіе отказовъ отъ исполненія принятыхъ на себя обязательствъ (Цирк. М. В. Д 2 мая 1889 г. № 5).

178 ст. Общ. Пол. не даетъ сельскому и волостному сходамъ права составлять приговоры по дѣламъ церковно-приходскимъ. *Смотр. цирк. М. В. Д. № 7 подъ 3 примѣч. къ 51 ст. Общ. Пол.*

Приговоры приходскихъ сходовъ, на основаніи Пол. 2 августа 1864 г. о приходскихъ попечительствахъ, обязательны только для прихожанъ, участвовавшихъ въ составленіи ихъ, и не имѣютъ значенія приговоровъ сельскихъ сходовъ (У. П. С. по ч. д. 1883 года № 3557).

Вопросъ о силѣ и обязательности для крестьянъ приговора нѣсколькихъ селеній о постройкѣ училища не подлежитъ обсужденію крестьянскихъ учрежденій, которымъ подлежатъ лишь жалобы на приговоры сельскихъ, но не приходскихъ сходовъ (У. П. С. по ч. д. Т... г. 31 августа 1888 г. № 4428).

179. На крестьянскія общества возлагается обязательное отправленіе слѣдующихъ мірскихъ повинностей:

1) содержаніе общественнаго управленія;

2) расходы по оспопрививанію и принятіе мѣръ, предписываемыхъ Уставомъ Врачебнымъ, въ случаѣ появленія заразительныхъ болѣзней и скотскихъ падежей;

Примѣчаніе. Въ мѣстностяхъ, въ коихъ введено въ дѣйствіе Полож. о Земск. Учрежд., попеченіе о распространеніи оспопрививанія отнесено къ обязанностямъ Земскихъ Учрежденій.

3) устройство и поддержаніе сельскихъ запасныхъ магазиновъ, на основаніи законовъ;

4) содержаніе въ исправности проселочныхъ дорогъ, межъ и межевыхъ знаковъ, проточныхъ водъ и канавъ на земляхъ, принадлежащихъ въ собственность мірскимъ обществамъ или состоящихъ въ ихъ постоянномъ пользованіи;

5) содержаніе карауловъ въ деревняхъ;

6) призрѣніе престарѣлыхъ, дряхлыхъ и увѣчныхъ членовъ общества, не могущихъ трудомъ пріобрѣтать пропитаніе, у которыхъ нѣтъ родственниковъ, или же у которыхъ родственники не въ состояніи содержать ихъ, призрѣніе круглыхъ сиротъ;

Общество не вправѣ присуждать плату за леченіе въ больницахъ съ родственниковъ больныхъ; въ случаѣ же спора сихъ родственниковъ съ обществомъ, относительно обязанности платить за леченіе больного, споръ подлежитъ разрѣшенію суда (У. П. С. по ч. д. 1883 г. № 3478);

и 7) принятіе мѣръ въ случаѣ пожаровъ (въ томъ числѣ и лѣсныхъ), наводненій, а также для истребленія саранчи, хищныхъ звѣрей, сусликовъ или овражковъ и при другихъ тому подобныхъ общественныхъ бѣдствіяхъ.

Примѣчаніе 1-е замѣнено правилами о взаимномъ отъ огня страхованіи.

Примѣчаніе 2-е замѣнено правилами, изложенными въ Уст. о обезпеч. народн. продов.

Примѣчаніе 3-е. Для разрѣшенія ходатайствъ сельскихъ обществъ о замѣнѣ хлѣбныхъ запасовъ денежными продовольственными капиталами въ тѣхъ губерніяхъ, въ коихъ не введено въ дѣйствіе Положенія о земскихъ учрежденіяхъ, установлены особыя правила.

Примѣчаніе 4-е. Правила о выдачѣ сельскимъ обществамъ ссудъ на пріобрѣтеніе необходимыхъ огнегасительныхъ снарядовъ изложены въ Положеніи о Взаимномъ отъ огня страхованіи (Т. XII ч. I. Пол. Вз. страхов. изд. 1876 г.). *См. выше ст. 124 (примѣч. 2).*

180. Мірскія повинности, смотря по свойству ихъ и усмотрѣнію общества, могутъ быть отправляемы: или посредствомъ денежныхъ сборовъ, или натурою. *См. выше ст. 124 (прим. 2).*

181. Мірскія повинности отправляются тѣмъ волостнымъ или сельскимъ обществомъ, къ нуждамъ котораго принадлежитъ предметъ повинности. *См. выше ст. 124 (прим. 2).*

По вопросу о порядкѣ призрѣнія сиротъ крестьянскаго сословія, родители коихъ были приписаны не къ сельскимъ обществамъ, а къ волостямъ, Правительствующій Сенатъ, указомъ отъ 15 декабря 1871 г., за № 50813, разъяснилъ, что призрѣніе лицъ, приписанныхъ къ волостямъ, а равно и членовъ ихъ семействъ, лежитъ на обязанности подлежащихъ волостныхъ обществъ. Затѣмъ, указомъ, отъ 21 іюня 1877 г., Правительствующій Сенатъ разъяснилъ, что за лѣченіе въ больницахъ несостоятельныхъ крестьянъ, приписанныхъ къ волостямъ, обязаны платить подлежащія волостныя общества (разъясненія эти сообщены въ циркулярѣ М. В. Д. 4 іюля 1877 г. № 6445).

При принятіи вол. сходомъ въ основаніе раскладки сборовъ на мірскія нужды количества принадлежащей отдѣльному крестьянину земли —крестьяне, приписанные къ волости, могутъ быть привлекаемы волостнымъ сходомъ къ отбыванію мірскихъ повинностей и сборовъ на волостныя нужды и съ земель, состоящихъ въ предѣлахъ волости, пріобрѣтенныхъ ими внѣ надѣла покупкою (У. П. С. по ч. д. 1887 г. № 4462).

182. Мірскія денежныя и натуральныя повинности назначаются и раскладка ихъ между сельскими обществами, а въ сельскихъ обществахъ между отдѣльными крестьянами, производится волостными или сельскими сходами по принадлежности, порядкомъ, указаннымъ выше (ст. 54, 55, 57 и 79). *См. выше ст. 124 (прим. 2).*

О натуральныхъ повинностяхъ за лицъ, состоящихъ въ военной службѣ, въ теченіе года со времени отчисленія ихъ изъ списковъ, см. разъясненіе подъ 11 п. 51 ст. сего Положенія)

183. Жалобы сельскихъ обществъ на волостныя правленія, относительно раскладки мірскихъ повинностей, приносятся мировому посреднику, для передачи на рѣшеніе Уѣзднаго Мироваго Съѣзда (ср. III Пол. учр. крест. ст. 1—133). *См. 22 и 83 ст. Положс. о Зем. Нач., а также 28—31 ст. того же Полож.*

184. Порядокъ счетоводства по мірскимъ сборамъ, храненія опыхъ, употребленія по назначенію и учета опредѣляются, по усмотрѣнію сходовъ, сельскаго или волостнаго, по принадлежности.

185. Сумму, слѣдующую на волостные расходы, староста или сборщикъ податей представляетъ волостному правленію; деньги же, собранныя на расходы по сельскому обществу, остаются въ обществѣ.

186. Способы составленія и порядокъ употребленія мірскихъ капиталовъ въ тѣхъ обществахъ, гдѣ они существуютъ, или гдѣ будутъ вновь учреждены, опредѣляются письменными приговорами сходовъ, на основаніи статей 54, 57 и 79-й.

ГЛАВА ТРЕТЬЯ.

Объ обезпеченіи исправнаго выполненія крестьянами казенныхъ и мірскихъ повинностей.

187. Каждое сельское общество, какъ при общинномъ, такъ и при участковомъ или подворномъ (наслѣдственномъ) пользованіи землею, отвѣчаетъ, круговою порукою, за каждаго изъ своихъ членовъ въ исправномъ отбываніи казенныхъ, земскихъ и мірскихъ повинностей.

Примѣчаніе 1. Сельскимъ обществамъ, находящимся въ предѣлахъ одной волости, предоставляется, для облегченія круговаго ручательства, соединяться между собою, по общему ихъ о семъ мірскому приговору.

Примѣчаніе 2. Окладные листы составляются по сельскимъ обществамъ; но въ тѣхъ случаяхъ, когда въ одномъ обще-

ствѣ заключаются селенія, имѣющія каждое свой особый надѣлъ землею и другими угодьями, за податную единицу для составленія окладнаго листа принимается не все общество, а каждое селеніе; 2) если крестьяне одного и того же селенія принадлежатъ къ разнымъ обществамъ, то для крестьянъ каждаго общества составляется особый окладной листъ; 3) крестьяне, имѣющіе всѣ угодья своего надѣла въ отдѣльномъ владѣніи, не могутъ быть привлекаемы къ круговой отвѣтственности въ исправномъ отбываніи государственныхъ податей и повинностей за другихъ крестьянъ, хотя и состоящихъ въ томъ же обществѣ или селеніи, но не участвующихъ въ означенномъ владѣніи за исключеніемъ, однако, тѣхъ случавъ, когда, на основаніи примѣчанія 1 къ сей (187) статьѣ, селенія или сельскія общества соединятся между собою для облегченія круговаго ручательства, по общему ихъ о семъ мірскому приговору, и 4) если въ селеніи или части селенія, имѣющихъ отдѣльное владѣніе землею и получающихъ на семъ основаніи особый окладной листъ, числится менѣе сорока ревизскихъ душъ, состоящихъ на окладѣ, то подати и повинности взыскиваются съ крестьянъ безъ круговой поруки. и, при накопленіи недоимки, мѣры, установленныя для взысканія недоимокъ съ обществъ, примѣняются къ каждому недоимщику въ отдѣльности безъ разверстки недоимокъ на исправныхъ плательщиковъ.

188. Въ отношеніи неисправныхъ плательщиковъ казенныхъ и мірскихъ повинностей сельское общество можетъ принимать слѣдующія мѣры взысканія:

1) обратить на возмѣщеніе недоимки доходъ съ принадлежащаго недоимщику въ собственность недвижимаго имущества;

2) отдать самого недоимщика, или кого либо изъ членовъ его семейства, въ посторонніе заработки, въ томъ же уѣздѣ или сосѣдственномъ, съ условіемъ выработанныя деньги обратить въ мірскую кассу; отдавать въ заработки въ другія неотдаленныя губерніи дозволяется только по приговору сельскаго схода, утвержденному мировымъ посредникомъ (ср. III.—Пол. учр. крест., ст. 1—133), и при томъ только такихъ неисправныхъ плательщиковъ, кои не пла-

тятъ повинностей по упорству, нерадѣнію или распутству. *(См. выше ст. 124 прим. 2), (см. 22 Пол. о Зем. Нач.).*

3) опредѣлить къ недоимщику опекуна, безъ разрѣшенія котораго не дозволять неисправному хозяину отчуждать что либо изъ его имущества и изъ его доходовъ до пополненія недоимки; или, вмѣсто неисправнаго хозяина, назначить старшимъ въ домѣ другого члена той же семьи;

4) подвергнуть продажѣ принадлежащее недоимщику лично недвижимое имущество, за исключеніемъ лишь выкупленной крестьяниномъ усадьбы;

5) продать ту часть движимаго имущества и строеній недоимщика, которая не составляетъ необходимости въ его хозяйствѣ, и

6) отобрать у недоимщика часть отведенныхъ ему полевыхъ угодій или даже весь его полевой надѣлъ.

Примѣчаніе. Самому обществу предоставляется, въ каждомъ случаѣ, выбрать одну или нѣсколько изъ указанныхъ мѣръ взысканія; но къ послѣднимъ тремъ мѣрамъ, означеннымъ въ пунктахъ 4, 5 и 6, общество можетъ обращаться только въ крайнихъ случаяхъ, когда всѣ другія мѣры взысканія окажутся недостаточными для пополненія недоимки.

По смыслу примѣч. 188 ст. Общ. Полож. отобраніе надѣла за недоимку есть крайняя мѣра, къ которой общество вправѣ обратиться лишь по испытаніи другихъ мѣръ; если же общество отберетъ надѣлъ за недоимку безъ предварительнаго примѣненія другихъ мѣръ взысканія, то уѣздное по крестьянскимъ дѣламъ присутствіе вправѣ отмѣнить такое распоряженіе общества. (У. П. С. по ч. д. Т.... г. 17 ноября 1887 г. № 6087).

Общество вправѣ отобрать отъ отдѣльнаго своего члена весь состоящій въ пользованіи его полевой земельный надѣлъ, лишь при неисправности его въ платежѣ казенныхъ и мірскихъ повинностей, на основаніи 188 ст. Общ. Пол., по частью такового надѣла общество вправѣ распорядиться при скидкѣ и накидкѣ тяголъ, по своему усмотрѣнію, и во всякое время въ силу 6 пун. 51 ст. Общ. Пол. и 160 ст. Пол. о Выкупѣ. (У. П. С. по ч. д. Т.... г. 2 октября 1887 г.).

За недоимку, состоящую на земельныхъ надѣлахъ умершаго крестьянина, каковые надѣлы числились потомъ за вдовою умершаго, хотя и оставались въ арендномъ содержаніи постороннихъ лицъ по условіямъ, заключеннымъ самимъ умершимъ домохозяиномъ, общество об-

ратило взысканіе не на землю, а на доходъ съ имущества принадлежащаго лично вдовѣ умершаго; Правительствующій Сенатъ призналъ такое распоряженіе общества согласнымъ съ 1 п. 188 ст. Общ. Пол. (У. П. С. по ч. д. Т.... г. 2 октября 1887 г. № 4914).

Взысканіе недоимки, оставшейся послѣ умершаго крестьянина, можетъ быть обращено на собственное имущество вдовы лишь въ такомъ случаѣ, если вдова воспользовалась оставшимся послѣ умершаго мужа имуществомъ. (У. П. С. по ч. д. 1881 г. № 621).

Законною формою распоряженія общества признается лишь приговоръ общества, составленный съ соблюденіемъ 47—54 ст. ст. Общ. Пол., а потому распоряженіе объ отобраніи надѣльной земли за недоимки, послѣдовавшее безъ составленія о семъ надлежащаго приговора, не можетъ быть признано законнымъ. (У. П. С. по ч. д. 1882 г. № 610).

Нахожденіе имущества крестьянина въ арендѣ, не лишаетъ сельское общество права обратить взысканіе на возмѣщеніе недоимки, накопившейся на крестьянинѣ, на доходъ съ принадлежащаго ему въ собственность недвижимаго имущества. (У. П. С. по ч. д. 1885 г. № 3908).

По жалобамъ на распоряженія обществъ по принятію мѣръ ко взысканію недоимокъ, Мир. Кр. Учрежд. должны повѣрить дѣйствительно ли мѣра, принятая обществомъ изъ числа указанныхъ въ примѣч. къ 188 ст. Общ. Пол., являлась мѣрою крайнею, допускаемою лишь при безуспѣшности другихъ мѣръ взысканія, и принималась ли обществомъ, предварительно этой крайней мѣры, другія указанныя въ 188 ст. Общ. Пол. мѣры. (У. П. С. по ч. д. 1882 г. № 7708).

Сдача крестьяниномъ своего надѣла въ аренду не лишаетъ общество права отобрать этотъ надѣлъ за недоимку крестьянина, хотя бы арендаторъ, по условію съ этимъ крестьяниномъ, и обязался уплачивать за надѣлъ повинности; претензія же крестьянина къ арендатору, за неисполненіе послѣднимъ сего обязательства, подлежитъ вѣдѣнію Суда. (У. П. С. по ч. д. 1884 г. № 4886).

Усадебная земля не можетъ быть отобрана обществомъ за недоимку, хотя бы владѣлецъ оной не имѣлъ въ обществѣ осѣдлости и хозяйства. (У. П. С. по ч. д. 1885 г. № 3901).

Не несеніе лично натуральныхъ повинностей, а равно не отправленіе обязанностей по выборамъ въ должности, отсутствующими членами общества, не даетъ еще обществу права отбирать у такихъ лицъ за это надѣлы, ибо натуральныя повинности могутъ быть отправляемы

или поставкою за себя другого лица или соглашеніемъ по сему предмету съ обществомъ; а за уклоненіе отъ службы по выбору, если отказъ отъ службы не оправдывается условіями 119 ст. Общ. Пол., виновные могутъ быть привлечены къ отвѣтственности по закону. (У. П. С. по ч. д. 1886 г. № 557).

Продажа недвижимаго имущества недоимщика, по распоряженію сельскаго общества, производится мѣстнымъ полицейскимъ управленіемъ по примѣненію къ 1401 — 1402 ст. Уст. Суд. и взыск. гражд. X т. 2 ч. (У. П. С. по ч. д. 1887 г. № 1761.

Отдача въ заработки по мірскому приговору можетъ имѣть мѣсто только по отношенію неплательщиковъ податей. Лица несостоятельные къ уплатѣ денежныхъ взысканій за порубки и нарушеніе лѣсного уст. присуждаются къ общественнымъ работамъ по приговору суда приводимому въ исполненіе безъ составленія по сему предмету мірского приговора судебными приставами или членами полиціи, которые съ требованіемъ о высылкѣ присужденныхъ къ работамъ крестьянъ обращаются къ волостному и сельскому начальствамъ. (У. П. С. по ч. д. Сб. Горем. стр. 13).

Наниматели охотниковъ въ рекруты, не пользующіеся по сдѣлкамъ и по разверсткѣ общества надѣлами своихъ замѣстителей, не обязаны нести за эти надѣлы повинности. Сдѣлки о передачѣ напявшимися въ рекруты своихъ надѣловъ нанимателямъ остаются въ силѣ до передѣла земли обществомъ, но не стѣсняютъ общество въ передѣлѣ, накладкѣ и скидкѣ тяголъ, но со скидкою этихъ надѣловъ и передачею ихъ другимъ лицамъ, на сихъ послѣднихъ должна переходить и уплата за эти надѣлы всѣхъ повинностей. (Разъясн. Пр. Сен. въ Ц. М. В. Д. 18 апрѣля 1893 г. № 13).

189. Если бы недоимка, лежащая на крестьянинѣ, за всѣми употребленными мѣрами, не была пополнена къ 1-му октября, то она раскладывается сельскимъ сходомъ на прочихъ крестьянъ того же общества, и должна быть очищена непремѣнно до 15-го января слѣдующаго года, т. е. къ концу льготнаго срока, предоставленнаго плательщикамъ для взоса денегъ за вторую половину года. *См. выше прилож. къ 188 ст. (прим.).*

190. Въ случаѣ неисправности всего сельскаго общества, оно понуждается къ уплатѣ недоимки чрезъ мѣстную полицію.

191. При безуспѣшности мѣръ понужденія, недоимка пополняется полиціею посредствомъ продажи крестьянскаго движимаго имущества, если, вслѣдствіе какого либо бѣдствія не сдѣлано, по предварительному о томъ ходатайству, отсрочки въ платежѣ. *(См. 40 85 ст. Пол. о Зем. Нач.)*

II.

ПОЛОЖЕНІЕ О ВЫКУПѢ.

II.

ПОЛОЖЕНІЕ О ВЫКУПѢ

крестьянами, вышедшими изъ крѣпостной зависимости, ихъ усадебной осѣдлости и о содѣйствіи Правительства къ пріобрѣтенію сими крестьянами въ собственность полевыхъ угодій.

6. При выкупѣ крестьянами усадебной осѣдлости, какъ отдѣльно отъ полевыхъ земель и угодій, такъ и вмѣстѣ съ сими послѣдними, предоставляются слѣдующія льготы и облегченія:

1) купчія или данныя могутъ быть совершаемы не только у старшихъ нотаріусовъ или въ гражданскихъ палатахъ, но въ Губернскихъ по крестьянскимъ дѣламъ Присутствіяхъ и въ уѣздныхъ судахъ, гдѣ таковые есть, безъ ограниченія суммы;

2) купчія или данныя на пріобрѣтаемыя по выкупу крестьянами земли подлежатъ простому гербовому сбору, на основаніи правилъ, изложенныхъ въ Уставѣ о семъ сборѣ (ст. 9, изд. 1886 г.).

3) при совершеніи ихъ, какъ помѣщикъ, такъ и крестьяне, освобождаются отъ платежа крѣпостныхъ пошлинъ;

4) дѣлопроизводство по выкупу крестьянами усадебныхъ и пріобрѣтенію въ собственность полевыхъ земель освобождено отъ гербоваго сбора, и

5) съ данныхъ, выдаваемыхъ временно-обязаннымъ крестьянамъ на пріобрѣтаемыя ими земли, канцелярскихъ пошлинъ не взыскивается, а также не печатается объявленій въ Сенатскихъ Вѣдомостяхъ о сихъ данныхъ.

См. ниже прил. къ ст. 109.

Примѣчаніе 1. Правила, въ сей (6) статьѣ изложенныя, соблюдались и при совершеніи актовъ на земли, пріобрѣтаемыя (ср. уст. Пошл., ст. 2, прил., ст. 45) дворовыми людьми въ собственность у помѣщиковъ.

Примѣчаніе 2. Землевладѣльцамъ, которые, вслѣдствіе поземельнаго устройства водворенныхъ въ ихъ имѣніяхъ крестьянъ, пожелаютъ произвесть между собою обмѣнъ земель, предоставляются льготы и облегченія, указанныя въ статьѣ 6, съ соблюденіемъ слѣдующихъ правилъ: 1) Въ имѣніяхъ, свободныхъ отъ запрещенія, сіи льготы предоставляются, по удостовѣренію мѣстнаго мироваго посредника (ср. III Полож. учр. крест., ст. 1—133), утвержденному мѣстнымъ губернскимъ по крестьянскимъ дѣламъ присутствіемъ, о томъ, что предполагаемый обмѣнъ полезенъ для удобнѣйшаго разверстанія крестьянскихъ угодій отъ господскихъ, или для отвода къ одному мѣсту угодій, остающихся въ непосредственномъ распоряженіи помѣщика. Въ семъ послѣднемъ случаѣ льготы даются только при такихъ обмѣнахъ, когда величина обмѣниваемаго участка, окруженнаго землями мірскими или посторонпихъ владѣльцевъ, не превышаетъ половины размѣра, установленнаго въ статьѣ 14 особыхъ правилъ объ имѣніяхъ мелкопомѣстныхъ владѣльцевъ. 2) Въ имѣніяхъ же, состоящихъ въ залогѣ кредитныхъ установленій, сверхъ условій, изложенныхъ выше, требуется еще, чтобы обмѣнъ не послужилъ къ уменьшенію количества удобной земли, поступившей въ залогъ. Въ сихъ имѣніяхъ таковой обмѣнъ разрѣшается тѣмъ учрежденіемъ, гдѣ имѣніе состоитъ въ залогѣ. Но въ тѣхъ случаяхъ, когда числящійся на имѣніи долгъ превышаетъ обыкновенный банковый размѣръ, кредитное учрежденіе входитъ по сему предмету съ представленіемъ въ Министерство Финансовъ.

Примѣчаніе 3. Указанными въ статьяхъ 5 и 6 льготами отъ платежа крѣпостныхъ и гербовыхъ пошлинъ, предоставленными при покупкѣ крестьянами земли по частнымъ сдѣлкамъ, безъ содѣйствія правительства, могутъ пользоваться всѣ вообще вышедшіе изъ крѣпостной зависимости люди (безъ всякаго въ семъ отношеніи различія между тѣми изъ нихъ, кои состоятъ въ обязательныхъ отношеніяхъ къ помѣщикамъ и кои прекратили оныя); но льготы сіи не

должны быть примѣняемы къ тѣмъ случаямъ, когда сими людьми пріобрѣтаются недвижимыя имущества въ городахъ, или же подстоличныя загородныя дачи, главную цѣнность коихъ составляютъ не земли, а строенія.

Примѣчаніе 4. Указанныя въ сей (6) статьѣ и въ примѣчаніяхъ 1, 2 и 3 къ оной льготы и облегченія при выкупѣ земли распространяются и на выкупающихъ свой надѣлъ кристьянъ бывшихъ помѣщичьихъ имѣній, поступившихъ въ казну, а также на частныя сдѣлки, совершаемыя по пріобрѣтенію земель государственными поселянами, водворенными на земляхъ лицъ высшаго мусульманскаго сословія и меликовъ изъ армянъ въ Закавказскомъ краѣ.

Примѣчаніе 5. При выкупѣ усадебной осѣдлости и полеваго надѣла крестьянами имѣній, на которыхъ обезпечены фундушевые (поіезуитскіе) капиталы, соблюдаются правила, при семъ приложенныя.

Примѣчаніе 6. Въ мѣстностяхъ, въ коихъ введено въ дѣйствіе Положеніе о земскихъ участковыхъ начальникахъ, губернскія и уѣздныя по крестьянскимъ дѣламъ присутствія, а также должности непремѣнныхъ членовъ сихъ присутствій упразднены. Завѣдываніе же управленіемъ и поземельнымъ устройствомъ сельскихъ обывателей возложено на земскихъ участковыхъ начальниковъ, уѣздные съѣзды и губернскія присутствія, по правиламъ, изложеннымъ въ Положеніи о земскихъ участковыхъ начальникахъ (III[1] Пол. о зем. нач., по прод.).

Льготы, указанныя въ сей статьѣ, распространяются на сдѣлки по обмѣну земель крестьянами собственниками съ ихъ бывшими помѣщиками и посторонними лицами (см. примѣч. къ 86 ст. Пол. объ учр.) и при выкупѣ участковъ отдѣльными домохозяевами въ личную собственность (см. 165 ст. Пол. о вык.)

Прилож. къ 8 п. ст. 75 пункт 6.

(Правила о выкупѣ крестьянскихъ надѣловъ въ неразмежеванныхъ дачахъ общаго нѣсколькихъ лицъ владѣнія)

При размежеваніи впослѣдствіи общей чрезполосной да-

чи, изъ коей выкупленъ крестьянами надѣлъ, крестьяне сіи участвуютъ въ размежеваніи наравнѣ съ прочими совладѣльцами, при чемъ: при межеваніи надѣла сихъ крестьянъ изъ общей дачи соблюдаются, согласно требованію 71 ст. Мѣст. Великор. и 63 ст. Мѣстн., Малорос. Положеній, кромѣ правилъ о межеваніи, еще правила о разверстаніи угодій къ однимъ мѣстамъ, изложенныя въ тѣхъ же Мѣстныхъ Положеніяхъ; къ размежеванію приглашается Непремѣнный Членъ Уѣзднаго по крестьянскимъ дѣламъ Присутствія, и межевое дѣло, предварительно окончательнаго утвержденія, разсматривается Губернскимъ по крестьянскимъ дѣламъ Присутствіемъ. *(См. ст. ст. 22, 64 и 112 Пол. о Зем. Нач.).*

Приложеніе къ ст. 109 (примѣч. 2).

Правила о примѣненіи Положенія о нотаріальной части къ выдачѣ данныхъ на пріобрѣтенныя крестьянами земли и о порядкѣ ввода во владѣніе этими землями въ мѣстностяхъ, гдѣ введены въ дѣйствіе Судебные Уставы въ полномъ ихъ объемѣ.

Правила эти соблюдаются при выдачѣ данныхъ: при сдѣлкѣ крестьянами собственниками земель съ ихъ бывшими помѣщиками и съ посторонними лицами (примѣч. къ 86 ст. Пол. объ Учр.), а также при выкупѣ крестьянами участковъ въ личную собственность (ст. 165 Пол. о вык.)

1. О совершеніи, согласно статьи 109 Положенія о выкупѣ данныхъ на пріобрѣтенныя крестьянами съ содѣйствіемъ правительства земли, а равно на земли, полученныя ими по статьѣ 123 Мѣстнаго Великороссійскаго Положенія и по ст. 116 Мѣстн. Малор. Пол. въ даръ отъ помѣщиковъ, или же на основаніи правилъ, приложенныхъ къ статьѣ 32 Общаго положенія о крестьянахъ, Губернское по крестьянскимъ дѣламъ Присутствіе сообщаетъ одному изъ нотаріусовъ губернскаго города.

Примѣчаніе. Въ случаѣ признанія владѣльцемъ правъ крестьянъ на недвижимыя имущества, пріобрѣтенныя ими въ прежнее время на имя помѣщика, мировой посредникъ или Мировой Съѣздъ (ср. III.—Пол. Учр. крест. ст. 1—133) ко-

піи съ своего по сему предмету постановленія представляетъ Губернскому Присутствію для сообщенія нотаріусу о совершеніи данной.

2. По указанному въ ст. 1 сего приложенія сообщенію Губернскаго Присутствія совершается нотаріусомъ, въ трехдневный срокъ, нотаріальный актъ.

3. Главная и всѣ послѣдующія выписки пишутся съ соблюденіемъ правилъ о гербовомъ сборѣ.

4. Съ упомянутыхъ въ статьѣ 1 сего приложенія данныхъ крѣпостныя и актовыя пошлины не взыскиваются.

5. За совершеніе данной въ пользу нотаріуса взимается два рубля.

6, При выкупѣ земель по добровольному соглашенію между помѣщикомъ и крестьянами, а равно при выдачѣ данныхъ на земли, полученныя крестьянами, на основаніи статьи 123 Мѣстнаго Великороссійскаго Положенія и статьи 116 Мѣстнаго Малороссійскаго Положенія, въ даръ отъ владѣльца, деньги слѣдующія за гербовую бумагу на совершеніе данной и на уплату сбора (ст. 5) въ пользу нотаріуса представляются заключающими сдѣлку мировому посреднику, вмѣстѣ съ представленіемъ на разсмотрѣніе сдѣлки о выкупѣ или дарѣ.

7. Въ случаѣ выкупа обязательнаго для крестьянъ нужныя на совершеніе данной деньги удерживаются изъ слѣдующей въ пользу помѣщика выкупной ссуды.

Примѣчаніе. Деньги, нужныя на совершеніе данныхъ по утвержденнымъ до 24 марта 1871 г. сдѣлкамъ, а равно на уплату нотаріусу по совершеннымъ до того же времени даннымъ, взыскиваются, въ опредѣленномъ статьею 5 размѣрѣ, полиціею по распоряженію Губернскаго по крестьянскимъ дѣламъ Присутствія; въ случаѣ, указанномъ въ ст. 6, онѣ взыскиваются поровну съ крестьянъ и владѣльца, въ случаѣ, означенномъ въ статьѣ 7, съ одного владѣльца.

8. Въ случаяхъ, указанныхъ въ статьяхъ 2, 3, 5 и 8 приложенія къ статьѣ 32 Общаго Положенія о крестьянахъ, нужныя на совершеніе данной деньги уплачиваются крестьянами, коимъ выдается данная.

9. Совершенная нотаріусомъ данная передается имъ въ Губернское по крестьянскимъ дѣламъ Присутствіе.

10. Росписка въ реестрѣ нотаріуса о пріемѣ данной дѣлается однимъ изъ Членовъ Губернскаго Присутствія.

11. Губернское Присутствіе не позднѣе, какъ на третій день по полученіи данной, отсылаетъ ее къ Старшему Нотаріусу Окружнаго Суда, въ округѣ коего находится пріобрѣтенная крестьянами земля, для отмѣтки въ реестрѣ крѣпостныхъ дѣлъ, согласно статьи 191 Положенія о нотаріальной части (Зак. гражд., ст. 708, прил.)

12. Старшій Нотаріусъ отмѣчаетъ данную въ реестрѣ крѣпостныхъ дѣлъ и возвращаетъ ее въ Губернское Присутствіе не далѣе, какъ въ двухнедѣльный срокъ.

13. На возвращаемой данной Старшій Нотаріусъ означаетъ, за своею подписью, время отмѣтки ея въ реестрѣ.

14. О выдачѣ данной, равно какъ и о времени совершенія ввода по ней во владѣніе пріобрѣтенною крестьянами землею, не дѣлаются публикаціи въ Сенатскихъ Объявленіяхъ.

15. При отмѣткѣ данной въ реестрѣ крѣпостныхъ дѣлъ примѣняются постановленія статьи 4 сего приложенія, а также статьи 25 и примѣчанія къ статьѣ 73 Положенія о Выкупѣ.

По ст. 25 и прим. къ ст. 73 запрещенія на имѣніи помѣщика не служили препятствіемъ къ утвержденію выкупной сдѣлки о выкупѣ крестьянскаго надѣла и выдачѣ данной крестьянамъ на выкупленныя ими у помѣщика надѣльныя земли.

16. Полученную отъ Старшаго Нотаріуса данную Губернское Присутствіе отсылаетъ къ мировому судьѣ того участка, гдѣ имѣніе находится, для выдачи ея крестьянамъ и для ввода ихъ, согласно статьи 1436 Уст. Гражд. Суд., во владѣніе пріобрѣтенною ими землею, при чемъ исполнительный листъ о вводѣ во владѣніе не требуется.

17. Росписка крестьянъ въ полученіи данной отсылается Мировымъ Судьею въ Губернское по крестьянскимъ дѣламъ Присутствіе.

18. Въ случаѣ отказа крестьянъ отъ полученія данной на выкупленный ими надѣлъ, мировой судья не останавливается вводомъ ихъ во владѣніе, согласно статьи 16 сего приложенія и, по совершеніи ввода, передаетъ данную и вводный листъ, на основаніи примѣчанія къ статьѣ 110 Положе-

нія о выкупѣ, въ мѣстное волостное правленіе, впредь до востребованія крестьянъ.

19. О передачѣ данной и вводнаго листа въ волостное правленіе мировой судья сообщаетъ Губернскому Присутствію. *Обязанности мировыхъ судей по вводу во владѣніе возложены на Земскихъ Начальниковъ (47 ст. Пол. о Зем. Нач. и прим. къ ст. 16 сего Пол. по прод. 1890 г.)*

Выданныя крестьянамъ данныя не подлежатъ исправленію, для согласованія показаннаго въ нихъ по приблизительному измѣренію пространства крестьянской земли, съ тѣмъ, которое оказывается во владѣніи крестьянъ по межевымъ документамъ. Эти послѣдніе, служа законными дополненіями данныхъ, достаточны въ случаяхъ надобности удостовѣренія пространства и границъ перешедшей въ собственность крестьянъ надѣльной земли. (У. П. С. по ч. д. 1886 г. № 1088).

Циркулярный указъ Правительствующаго Сената, отъ 18 января 1888 г. за № 387, по вопросу о порядкѣ уничтоженія неправильно совершенныхъ данныхъ на пріобрѣтенныя крестьянами, съ содѣйствіемъ правительства земли.

Правительствующій Сенатъ находитъ, что, на основаніи правилъ, приложенныхъ ко 2 примѣч. ст. 109 Пол. о вык. т. IX Полож. о сел. сост., изд. 1876 г., основанныхъ на ВЫСОЧАЙШЕМЪ повелѣніи 8 марта 1871 г. (п. с. за № 49335), о примѣненіи положенія о нотаріальной части къ выдачѣ данныхъ на пріобрѣтенныя крестьянами земли, Губернское по крестьянскимъ дѣламъ Присутствіе о совершеніи такихъ данныхъ сообщаетъ одному изъ нотаріусовъ Губернскаго города (п. 1), который, по совершеніи таковой, на основаніи полученнаго сообщенія, передаетъ ее въ Губернское по крестьянскимъ дѣламъ Присутствіе (п. 9), это послѣднее, не позднѣе какъ на третій день по ея полученіи, отсылаетъ данную къ Старшему Нотаріусу Окружнаго Суда, въ округѣ коего находится пріобрѣтенная крестьянами земля, для отмѣтки, согласно 181 ст. Полож. о Нот. части, въ реестрѣ крѣпостныхъ дѣлъ (п. 11). По совершеніи такой отмѣтки, Старшій Нотаріусъ возвращаетъ ее снова въ Губернское Присутствіе, которое отсылаетъ таковую къ мировому судьѣ того участка, гдѣ имѣніе находится, для выдачи крестьянамъ и для ввода ихъ во владѣніе пріобрѣтенною ими землею (ст. 16). Изъ обозрѣнія этого порядка совершенія данныхъ оказывается, что распорядительныя дѣйствія о совершеніи данныхъ возло-

жены на крестьянскія учрежденія, обязанности же нотаріальныхъ учрежденій заключаются лишь въ исполнительныхъ дѣйствіяхъ по совершенію оныхъ, причемъ нотаріальнымъ учрежденіямъ вовсе не предоставлено повѣрять правильность дѣйствій крестьянскихъ учрежденій, а потому въ случаѣ неисполненія нотаріальными учрежденіями требованій крестьянскихъ учрежденій, по предмету совершеній данныхъ на пріобрѣтенныя крестьянами земли, или по предмету исправленія допущенныхъ въ тѣхъ данныхъ ошибокъ, при неимѣніи въ виду споровъ противъ такого исправленія,—крестьянскія учрежденія въ правѣ обратиться въ Окружный Судъ и настаивать на исполненіи своихъ требованій, какъ это разъяснено Правительствующимъ Сенатомъ въ опредѣленіи по дѣлу крестьянина Чернышa (Сборн. 1879 г. № 23). Окружной Судъ также не можетъ входить въ обсужденіе правильности распорядительныхъ дѣйствій крестьянскихъ учрежденій, ибо такія дѣйствія могутъ быть утверждены или отмѣнены лишь II Департаментомъ Правительствующаго Сената, (ст. 20 учр. Прав. Сен. изд. 1886 г.) и, только въ случаѣ возбужденія заинтересованными сторонами споровъ о содержаніи, сущности и значеніи выданныхъ крестьянамъ данныхъ, Судъ, по 4 ст. Уст. Гражд. судопр., обязанъ приступить къ разсмотрѣнію сихъ споровъ. Въ этомъ смыслѣ уже и высказался Правительствующій Сенатъ по доходившему до него вопросу о порядкѣ исправленія данныхъ въ губерніяхъ Сѣверо-Западнаго края. Въ опредѣленіи 26 мая 1886 г. Общее Собраніе Правительствующаго Сената, принявъ во вниманіе, что всякій актъ на недвижимую собственность можетъ быть измѣненъ только тѣмъ же порядкомъ, какой установленъ для его совершенія, признало, что установленное правилами 26 марта 1869 г. объ исполненіи выкупныхъ актовъ въ губерніяхъ Сѣверо-Западнаго края исправленіе данныхъ должно производиться тѣмъ же порядкомъ, который въ приложеніи къ ст. 109 о выкупѣ указанъ для совершенія данныхъ, а именно: по утвержденіи въ тѣхъ губерніяхъ отграниченія, Губернское по крестьянскимъ дѣламъ Присутствіе обязано сообщить о признанныхъ имъ измѣненіяхъ въ крестьянскомъ надѣлѣ нотаріусу для совершенія дополнительной данной, которая должна быть передана Старшему Нотаріусу для исполненія того, что постановлено въ пунктахъ 11—13 означеннаго приложенія. Примѣняясь къ сему, Правительствующій Сенатъ, по Общему Собранію I, II-го и Кассаціонныхъ Департаментовъ, опредѣляетъ: разъяснить, что исправленіе данныхъ въ Великороссійскихъ и другихъ губерніяхъ должно быть

совершаемо порядкомъ, указаннымъ въ опредѣленіи сего Общаго Собранія Правительствующаго Сената 26 мая 1886 г.

Въ случаѣ уклоненія сельскаго общества отъ представленія въ Губ. Присутствіе подлинныхъ данныхъ, требуемыхъ для исправленія опыхъ, или для распоряженій по 2 п. прил. къ 167 ст. Пол. о вык., т. е. при выкупѣ участковъ отдѣльными домохозяевами въ личную собственность, а равно въ случаѣ утраты обществами ихъ данныхъ, должны быть выдаваемы отдѣльныя данныя на выкупленные участки, а равно дополнительныя данныя съ исправленіями по правиламъ 26 марта 1869 г. *(см. выше цирк. указъ Пр. Сен. 18 января 1888 г.);* послѣ чего прежняя данная, хотя бы и не была возвращена крестьянами, утрачиваетъ силу въ частяхъ, измѣненныхъ дополнительными данными. (У. П. С. по ч. д. 1887 г. № 1762).

Цирк. М. В. Д. 26 января 1891 г. № 3:

Изъ дѣлъ Министерства Внутреннихъ Дѣлъ усматривается, что на разсмотрѣніе Правительствующаго Сената, въ недавнее время, восходилъ вопросъ о порядкѣ, въ которомъ Губернскія по крестьянскимъ дѣламъ Присутствія могутъ принимать мѣры къ уничтоженію актовъ и сдѣлокъ на крестьянскія надѣльныя земли, хотя и представляющихся правильными съ точки зрѣнія общихъ гражданскихъ законовъ, но совершенныхъ въ нарушеніе спеціальныхъ узаконеній о крестьянахъ.

Указами Правительствующаго Сената (по 2-му Департаменту) отъ 2 мая 1890 г. за № 3183, по дѣлу крестьянъ Киселевскаго общества, Саратовской губерніи, и отъ 21 іюля того же года за № 5100, по дѣлу крестьянъ Петрово-Марьевскаго общества, Екатеринославской губерніи, разъяснено, что Губернское по крестьянскимъ дѣламъ Присутствіе не только въ правѣ, но и обязано входить съ представленіемъ въ подлежащій Окружной Судъ объ уничтоженіи такого акта и сдѣлки, который совершенъ на крестьянскія надѣльныя земли съ отступленіемъ отъ дѣйствующихъ о крестьянахъ узаконеній. При чемъ, согласно рѣшеніямъ Общаго Собранія 1-го и Кассаціонныхъ Департаментовъ Правительствующаго Сената по дѣлу крестьянина Черныша, Херсонской губерніи (Сбор. 1879 г. № 23) и 1, 2 и Кассаціонныхъ Департаментовъ Правительствующаго Сената по представленію Ярославскаго Губернскаго по крестьянскимъ дѣламъ Присутствія (Сбор. 1887 г. № 8), Окружный Судъ обязанъ войти въ разсмотрѣніе означеннаго выше представленія Губернскаго по крестьян-

скимъ дѣламъ Присутствія, какъ *правительственнаго учрежденія*, и сдѣлать по оному соотвѣтствующія распоряженія.

Принимая во вниманіе: 1, что настоящій вопросъ, по имѣющимся въ Министерствѣ Внутреннихъ Дѣлъ свѣдѣніямъ, не рѣдко вызываетъ на практикѣ недоразумѣнія и 2, что въ виду сего, приведенныя разъясненія Правительствующаго Сената имѣютъ общее значеніе, имѣю честь сообщить объ изложенномъ Вашему Превосходительству для свѣдѣнія и надлежащаго руководства.

Къ сему считаю долгомъ присовокупить, что разъясненія Правительствующаго Сената относительно порядка дѣйствій Губернскихъ по крестьянскимъ дѣламъ Присутствій по уничтоженію незаконныхъ актовъ и сдѣлокъ на крестьянскія надѣльныя земли, безъ всякаго сомнѣнія, распространяются и на Губернскія Присутствія, образованныя на основаніи законоположеній 12 іюля 1889 г. *См. 112 ст. Пол. о Земск. Нач.*

112. Окончательное отдѣленіе пріобрѣтенныхъ крестьянами угодій отъ помѣщичьей земли, буде такого отдѣленія не сдѣлано до совершенія выкупной сдѣлки, производится на основаніи общихъ узаконеній для полюбовнаго размежеванія дачъ частныхъ владѣльцевъ, или по распоряженію правительства, на основаніи правилъ, какія будутъ для сего установлены.

Заявляемые крестьянами, по совершеніи уже выкупной сдѣлки, споры о границахъ и пространствѣ надѣла разсмотрѣнію Мировыхъ Крест, Учр. не подлежатъ. (У. П. С. по ч. д. 1884 г. № 1835).

Указаніе Министерства Внутреннихъ Дѣлъ по частному дѣлу 9 августа 1877 г. № 4842. Такъ какъ правилъ, указанныхъ въ 112 ст. Пол. о вык., еще не установлено, то отграниченіе выкупленныхъ крестьянами земель должно быть производимо въ порядкѣ, указанномъ для полюбовнаго размежеванія, не иначе какъ по начинанію сторонъ. Ходатайства сторонъ по симъ дѣламъ должны быть обращаемы не въ Губернское по крестьянскимъ дѣламъ Присутствіе, а въ Губернское Правленіе, отъ котораго зависятъ надлежащія по симъ дѣламъ распоряженія.

Циркулярный Указъ Правительствующаго Сената, отъ 12 января 1878 г. за № 65, о порядкѣ отграниченія выкупленныхъ крестьянскихъ надѣловъ.

Окончательное отдѣленіе пріобрѣтенныхъ крестьянами угодій мо-

жетъ быть осуществлено двумя способами: а) или на основаніи общихъ узаконеній для полюбовнаго размежеванія дачъ частныхъ владѣльцевъ (ст. 112 Положенія о выкупѣ), или б) по правиламъ о порядкѣ межевыхъ дѣйствій при разверстаніи угодій. Въ первомъ случаѣ отграниченіе крестьянскихъ земель отъ помѣщичьихъ должно быть производимо казенными (уѣздными) землемѣрами и не иначе, какъ по полюбовной сказкѣ крестьянъ съ помѣщикомъ, надлежащимъ порядкомъ засвидѣтельствованной, съ сочиненіемъ на тѣ земли особыхъ плановъ и межевыхъ книгъ (т. X ч. 3 ст. 307, 754—773, 803, 813 и 816). Правила же о порядкѣ межевыхъ дѣйствій при разверстаніи (отграниченіи) крестьянскихъ угодій изложены въ приложеніи къ 71 ст. Правилъ о порядкѣ приведенія въ дѣйствіе ВЫСОЧАЙШЕ утвержденнаго въ 19 день февраля 1861 г. Положенія о крестьянахъ. Въ приложеніи этомъ межевыя дѣйствія по отграниченію крестьянскихъ надѣловъ отнесены къ двумъ категоріямъ: 1) къ отводу крестьянамъ постояннаго надѣла, при чемъ не производится формальнаго утвержденія межи, а обозначаются границы проведеніемъ одной борозды сохою, а въ лѣсныхъ мѣстахъ—просвѣтомъ, съ постановкою на поворотахъ граничныхъ линій простыхъ столбовъ, безъ клейменія оныхъ и копанія ямъ и дѣйствія сіи не подлежатъ утвержденію межевыхъ учрежденій (п. 1 и 2 приложенія) и 2) къ отграниченію въ натурѣ выкупленныхъ крестьянами земель, которое производится согласно правилъ государственнаго межеванія на основаніи данныхъ, выданныхъ крестьянамъ изъ Уѣздныхъ Судовъ или Гражданской Палаты, съ проведеніемъ на мѣстности формальныхъ межъ и постановкою, гдѣ слѣдуетъ, межевыхъ знаковъ, и дѣйствія эти подлежатъ утвержденію въ межевомъ порядкѣ Губернскихъ Правленій (пун. 3 и 4 приложенія). Въ виду сего объясненный выше вопросъ подлежитъ обсужденію Правительствующаго Сената лишь относительно отграниченія такихъ земель, которыя выкуплены крестьянами и на которыя они получили данную, долженствующую служить достаточнымъ основаніемъ для отграниченія по распоряженію правительства тѣхъ земель въ натурѣ, потому что полюбовное между крестьянами и помѣщиками соглашеніе на разверстаніе угодій зависитъ отъ обоюднаго и добровольнаго ихъ на то согласія, и они къ составленію полюбовныхъ по сему предмету сказокъ не могутъ быть понуждаемы. Дѣла по отграниченію въ натурѣ выкупленныхъ крестьянами земель признано возможнымъ (1 прим. къ 3 п. приложенія) поручать не только, какъ при спеціальномъ межеваніи, казеннымъ землемѣрамъ, но и частнымъ, состоящимъ при Губернскихъ

чертежныхъ и губернскихъ по крестьянскимъ дѣламъ присутствіяхъ; при чемъ на выкупленныя крестьянами земли, по отграниченіи ихъ по распоряженію правительства въ натурѣ, особыхъ плановъ и межевыхъ книгъ не сочиняется, а велѣно наносить (п. 4 приложенія) сіи земли на выкопировки съ плановъ генеральнаго или спеціальнаго межеванія и составлять къ нимъ геодезическія описанія границъ, послѣ чего выкопировки и описанія границъ подлежатъ утвержденію Губернскихъ Правленій, по предварительномъ освидѣтельствованіи этихъ документовъ въ губернской чертежной. Вслѣдствіе того, что крестьянскіе участки должны быть наносимы именно на выкопировки, представляется необходимымъ войти въ ближайшее обсужденіе значеніе слова „выкопировки“. Хотя выкопировки, по буквальному смыслу этого слова, и должны, казалось бы, вполнѣ соотвѣтствовать угламъ и мѣрѣ линій, начертаннымъ на тѣхъ планахъ, съ которыхъ онѣ составлены, но такъ какъ до изданія еще правилъ, приложенныхъ къ упомянутой 71 ст., имѣлись уже на многихъ генеральныхъ и спеціальныхъ планахъ надписи, на основаніи 685 ст. 3 ч. X т., Межевою Канцеляріею учиненныя, о несоотвѣтствіи нѣкоторыхъ угловъ и линій на тѣхъ планахъ съ натурою, открытомъ послѣ произведенныхъ по разнымъ случаямъ повѣрокъ окружныхъ межъ, утвержденныхъ при генеральномъ или спеціальномъ межеваніи дачъ, безъ измѣненія однако на планахъ самыхъ линій и угловъ, оказавшихся несогласными съ мѣстностью (каковое обстоятельство не могло не быть въ виду при составленіи означенныхъ правилъ), то и нельзя не придти къ заключенію, что слово „выкопировка“ употреблено въ тѣхъ правилахъ не исключительно въ смыслѣ точной копіи съ плана, но и въ смыслѣ чертежа, составленнаго посредствомъ накладки окружной межи согласно надписямъ, на планѣ имѣющимся, потому что, если допустить, что выкопировки непремѣнно должны соотвѣтствовать мѣрѣ линій и ромбамъ, показаннымъ на планахъ, а не въ надписяхъ на нихъ, тогда представилось бы, очевидно затрудненіе въ нанесеніи на подобныя выкопировки (согласно требованію приведенныхъ правилъ) отграниченныхъ въ натурѣ крестьянскихъ земель. Несходство съ мѣстностью генеральныхъ и спеціальныхъ плановъ, какъ неисправленныхъ, такъ и исправленныхъ уже посредствомъ надписей, можетъ быть открыто и при нанесеніи на выкопировки съ сихъ плановъ отграниченныхъ въ натурѣ крестьянскихъ земель и хотя въ приложеніи къ 71 ст. правилъ о порядкѣ приведенія въ дѣйствіе Положенія о крестьянахъ никакихъ по сему предмету указаній не заключается, но невѣрность плановъ съ мѣстностью нерѣдко обнару-

живается и при спеціальномъ межеваніи и обстоятельство это, будучи предусмотрѣно закономъ, разрѣшается ст. 818 и 819 т. X ч. 3, тѣмъ, что при невѣрности плановъ съ мѣстностью, болѣе установленнаго закономъ размѣра, землемѣръ обязанъ приступить къ повѣркѣ окружной межи въ томъ участкѣ, фигура котораго не можетъ на планѣ сомкнуться. А посему, признавая, что изложенныя въ 818, 819 и 820 ст. 3 ч. X т. правила необходимо примѣнить къ производству повѣрокъ окружныхъ межъ и въ томъ случаѣ, когда невѣрность оригинальныхъ плановъ съ натурою обнаружится при нанесеніи, согласно 4 пунк. приложенія къ 71 ст. правилъ о порядкѣ приведенія въ дѣйствіе Положенія о крестьянахъ, на выкопировки съ сихъ плановъ выкупленныхъ крестьянами земель, Правительствующій Сенатъ находитъ: а) что означенныя повѣрки должны быть производимы непремѣнно казенными землемѣрами, если же отграниченіе крестьянскихъ земель возложено было на частнаго землемѣра, то послѣдній долженъ о исходствѣ выкопировокъ съ мѣстностью донести, для надлежащихъ распоряженій, тому присутственному мѣсту, которымъ онъ былъ командированъ; б) что повѣрять надлежитъ только ту часть окружной межи, которая необходима для нанесенія крестьянскихъ земель на выкопировку съ плана и которая окажется несогласною съ сею выкопировкою (819 ст. 3 ч. X т.); в) что на пройденную при повѣркѣ въ натурѣ часть генеральной межи долженъ быть непремѣнно сочиненъ особый повѣрочный планъ, или чертежъ, съ соблюденіемъ, на основаніи 820 ст. 3 ч. X т., общихъ межевыхъ правилъ, указанныхъ въ 376, 390, 391, 392 и 622 ст. относительно веденія полеваго журнала и вызова къ дѣйствіямъ землемѣра понятыхъ и владѣльцевъ или депутатовъ смежныхъ дачъ; г) что по нанесеніи отграниченной крестьянской земли на выкопировку съ плана и по составленіи къ ней геодезическаго описанія на внутреннюю раздѣльную межу, все межевое дѣлопроизводство по сему предмету, вмѣстѣ съ повѣрочнымъ планомъ, должно быть по освидѣтельствованіи въ губернской чертежной, препровождено для освидѣтельствованія дѣйствій по повѣркѣ окружной межи въ Межевую Канцелярію, отъ которой будетъ зависить или назначить, на основаніи 1016 ст. 3 ч. X т., повѣрку въ натурѣ объясненныхъ дѣйствій землемѣра, если на дѣйствія сіи принесены будутъ упоминаемыя въ 820 ст. жалобы, или, когда жалобъ въ виду не будетъ и дѣйствія землемѣра, по надлежащемъ освидѣтельствованіи, окажутся во всемъ правильными, сдѣлать, на основаніи 685 ст. 3 ч. X т., распоряженіе объ исправленіи, согласно произведенной повѣрки,

оригинальныхъ плановъ посредствомъ учиненія на нихъ надписей; д) что, получивъ изъ Межевой Канцеляріи обратно дѣло объ отграниченіи крестьянской земли и увѣдомленіе объ учиненіи означенныхъ надписей, на основаніи прим. къ 685 ст. 3 ч. X т. и на хранящихся въ губернскихъ присутственныхъ мѣстахъ копіяхъ съ плановъ и межевыхъ книгъ, Губернское Правленіе, по учиненіи таковыхъ надписей обязано, съ своей стороны, распорядиться о надлежащемъ утвержденіи выкопировки съ плана государственною печатью, и е) что границы крестьянскихъ земель надлежитъ нанести по примѣненію къ примѣчанію къ 705 ст. 3 ч. X т. по прод. 1869 г., изданному уже при дѣйствіи правилъ о порядкѣ составленія межевыхъ документовъ на выкупленныя крестьянами земли и на копію съ оригинальнаго плана, находящуюся у владѣльца дачи.

Обнаруженная при отграниченіи въ натурѣ выкупленнаго крестьянскаго надѣла разница въ количествѣ земли, оказавшемся по произведенному отграниченію, противъ данныхъ и выкупныхъ документовъ не можетъ служить ни препятствіемъ къ выдачѣ межевыхъ документовъ на отграниченную землю, ни основаніемъ къ исправленію выданной крестьянамъ данной на эту землю (У. П. С. по ч. д. 1886 г. № 1888).

Правила о порядкѣ межевыхъ дѣйствій при разверстаніи угодій (приложеніе къ 71 ст. правилъ о порядкѣ приведенія въ дѣйствіе положенія 19 февраля 1861 года).

Главный Комитетъ объ устройствѣ сельскаго состоянія журналомъ, ВЫСОЧАЙШЕ утвержденнымъ 27 іюля 1861 г., положилъ:

1) При окончательномъ отводѣ крестьянамъ постояннаго надѣла по разверстанію угодій, на основаніи правилъ Мѣстныхъ Положеній, обозначать границы проведеніемъ одной борозды сохою, а въ лѣсныхъ мѣстахъ просвѣтомъ, съ постановкою на поворотахъ граничныхъ линій простыхъ столбовъ, безъ клейменія оныхъ и копанія ямъ. Отводимые участки означать на выкопировкахъ съ плановъ генеральнаго или спеціальнаго межеванія, нанося на сихъ выкопировкахъ, гдѣ окажется нужнымъ, и внутреннюю ситуацію отведенныхъ крестьянскихъ земель, и объясняя въ экспликаціяхъ количество сихъ земель по угодьямъ.

Границы же отведенныхъ участковъ описывать въ особомъ по каждому отводу геодезическомъ описаніи. Всѣ вышеизложенныя межевыя дѣйствія могутъ быть производимы частными землемѣрами.

2) Такія выкопировки и геодезическія описанія границъ подписывать помѣщикамъ или ихъ повѣреннымъ, повѣреннымъ отъ крестьянъ и землемѣрамъ, производившимъ отводы, утверждать подписью мироваго посредника и передавать съ описаніями границъ по принадлежности сельскому обществу.

3) При отграниченіи въ натурѣ выкупленныхъ крестьянами земель, на основаніи данныхъ, выданныхъ имъ изъ уѣздныхъ судовъ или гражданской палаты, по ст. 24 и 110 полож. о вык., проводить въ полевыхъ мѣстахъ межники шириною до 1 арш., а въ лѣсныхъ просѣки той же ширины, съ поставкою на поворотахъ установленныхъ въ межевыхъ законахъ межевыхъ столбовъ съ вызженнымъ на нихъ Государственнымъ гербомъ и съ вырытіемъ межевыхъ ямъ, шириною по 1 сажени во всѣ четыре стороны, а глубиною по два аршина, примѣняясь къ полож. о размеж. малороссійскомъ.

Примѣчаніе 1. Отграниченіе вышеупомянутыхъ земель производить, по распоряженію Губернскаго Начальства, или казенными землемѣрами, или тѣми частными, которые состоятъ при Губернскій Чертежной, или будутъ приглашены къ работамъ Губернскимъ по крестьянскимъ дѣламъ Присутствіемъ.

Примѣчаніе 2. Отграниченіе крестьянскихъ угодій посредствомъ инструментальныхъ межевыхъ дѣйствій не есть необходимое условіе для отвода крестьянамъ земель какъ въ пользованіе, такъ и на выкупъ. Таковое отграниченіе, не останавливая ни надѣла крестьянъ землею въ пользованіе, ни выкупа оной, можетъ быть произведено впослѣдствіи по правиламъ мѣстныхъ положеній о разверстаніи или разграниченіи угодій и ст. 112 пол. о вык.

4) Отграниченныя выкупленныя земли наносить на выкопировкахъ съ плановъ генеральнаго или спеціальнаго межеванія, составлять къ нимъ геодезическое описаніе границъ на томъ же основаніи, какъ выше сказано о земляхъ, отводимыхъ въ постоянный надѣлъ.

Выкопировки сіи и описанія границъ подписывать землемѣрамъ, помѣщикамъ, повѣреннымъ отъ крестьянъ и утверждать мировымъ посредникамъ. Затѣмъ выкопировки сіи, описанія границъ и копіи съ данныхъ мировые посредники обязаны отсылать въ Губернскую Чертежную, для освидѣтельствованія правильности межевыхъ исполненій. Въ Губернской Чертежной свидѣтельствовать сіи документы по установленному нынѣ порядку и утверждать въ Губернскомъ Правленіи съ приложеніемъ печати, примѣняясь къ примѣчанію къ ст. 1119 св. меж. зак., на основаніи которой, въ западныхъ губерніяхъ пре-

доставлено Губернскимъ Правленіямъ право выдачи межевыхъ плановъ. Затѣмъ оригинальныя выкопировки съ описаніями границъ хранить въ Губернской Чертежной, а копіи съ нихъ, по утвержденіи въ Губернскомъ Правленіи Государственною печатью, выдавать желающимъ, съ взысканіемъ платы, на основаніи правилъ, постановленныхъ по спеціальному межеванію *См. 22 ст. Пол. о Земск. Начал.*

Указаніе Министерства Внутреннихъ Дѣлъ, по частному дѣлу, Т.... Губернатору. послѣдовавшее по соглашенію съ Министерствомъ Юстиціи, отъ 23 ноября 1881 г. № 9884.

По поводу ходатайства помѣщика предъ Губернскимъ Правленіемъ, о командированіи уѣзднаго землемѣра для формальнаго утвержденія границъ отведенной крестьянамъ и выкупленной ими земли, былъ возбужденъ вопросъ какъ о правѣ Губернскаго Правленія командировать въ подобныхъ случаяхъ чиновъ Губернской Чертежной, такъ и о томъ, можетъ ли землемѣръ, въ случаѣ командированія его, найдя при обходѣ крестьянскихъ земель, излишекъ или недостатокъ, произвесть отрѣзку или прирѣзку, если въ выкупномъ договорѣ и данной не обозначено, въ какихъ мѣстахъ это можетъ быть сдѣлано: а при спорахъ о границахъ, въ тѣхъ случаяхъ, когда планъ крестьянскаго надѣла несогласенъ съ натурою, долженъ ли землемѣръ руководствоваться этимъ планомъ или существующими межами. Министерство Юстиціи сообщило: 1) что сущность настоящаго дѣла заключается въ разверстаніи земель къ однимъ мѣстамъ, а въ формальномъ утвержденіи границъ крестьянской земли, уже разверстанной съ помѣщичьею, таковое же утвержденіе границъ, по смыслу 3 п. ВЫСОЧАЙШЕ утвержденныхъ 27 іюля 1861 г. правилъ о порядкѣ межевыхъ дѣйствій при разверстаніи угодій, можетъ быть произведено и послѣ опредѣленныхъ по 1 п. сихъ правилъ инструментальныхъ дѣйствій, при окончательномъ отводѣ постояннаго надѣла, съ обозначеніемъ границъ временными межевыми признаками; посему исполненіе сихъ послѣднихъ работъ не можетъ служить препятствіемъ къ производству работъ по формальному утвержденію границъ того же надѣла; 2) что означеннымъ 3 п. разсматриваемыхъ правилъ отграниченіе крестьянскихъ земель установлено производить на основаніи данныхъ, представленіе же для сего полюбовныхъ сказокъ просителямъ въ обязанность не поставляется; 3) что по 1 примѣч. къ 3 пункту сихъ правилъ отграниченіе выкупленныхъ крестьянами земель установлено производить по

распоряженію Губернскаго Начальства, между прочимъ, казенными, т. е. Уѣздными Землемѣрами, и 4) что какъ въ случаѣ излишка или недостатка земли, оказавшагося въ крестьянскомъ надѣлѣ, такъ и при спорахъ о границахъ, Уѣздный Землемѣръ не можетъ окончательно утверждать границы надѣловъ, и если обстоятельства эти не будутъ устранены путемъ полюбовнаго соглашенія сторонъ, то онъ обязанъ представить дѣло въ Губернское Правленіе съ изложеніемъ обстоятельствъ, которыя препятствовали приведенію дѣла къ окончанію.

ВЫСОЧАЙШЕ утвержденное 17 декабря 1874 г. мнѣніе Государственнаго Совѣта. Полюбовныя сказки о размежеваніи общихъ и чрезполостныхъ дачъ, если въ полюбовномъ разводѣ земель участвуютъ крестьяне собственники, выкупившіе надѣлъ съ содѣйствіемъ Правительства и не уплатившіе еще долга по выкупной ссудѣ, прежде ихъ утвержденія въ установленномъ порядкѣ, отсылаются на разсмотрѣніе Губернскаго по крестьянскимъ дѣламъ Присутствія, которое обязано повѣрить, предетавляютъ ли угодья и земли, остающіяся во владѣніи крестьянъ по размежеваніи, достаточное обезпеченіе долга казнѣ по выкупной ссудѣ.

Примѣчаніе. Въ губерніяхъ Полтавской и Черниговской, относительно отграниченія крестьянскихъ угодій одновременно съ производящимся тамъ общимъ размежеваніемъ дачъ, а равно размѣра и порядка нарѣзки при этомъ крестьянскаго надѣла, соблюдаются особыя правила, изложенныя въ приложеніяхъ, къ ст. 63 (примѣч. 2) мѣстнаго Малорос. Положенія.

Циркулярный указъ Правительствующаго Сената 15 октября 1887 г. № 1352, по вопросу объ издержкахъ по поверкѣ казенными землемѣрами межъ генеральнаго и спеціальнаго межеванія, произведеннаго по случаю отграниченія крестьянскихъ надѣловъ.

Принимая во вниманіе, что при исполненіи дѣлъ по отграниченію крестьянскихъ надѣловъ въ натурѣ частные землемѣры должны ограничиваться производствомъ только тѣхъ межевыхъ дѣйствій, которыя опредѣлены 3 п. прилож. къ ст. 71 правилъ о введеніи въ дѣйствіе положеній о крестьянахъ, утвержденіемъ внутренней раздѣльной межи, отдѣляющей крестьянскую землю отъ земли помѣщичьей, и что посему ими могутъ быть совершенно оканчиваемы только такія изъ дѣлъ, по которымъ не встрѣчается необходимости въ повѣркѣ окружныхъ

межъ, Правительствующій Сенатъ находитъ, что землемѣры эти при договорахъ съ землевладѣльцами о задѣльной платѣ не имѣютъ права принимать на себя обязательствъ производить повѣрки означенныхъ межъ и постановлять условія о вознагражденіи за эту работу, а посему, если бы повѣрка и была кѣмъ либо изъ нихъ произведена, таковая не можетъ имѣть юридическаго значенія. Въ виду изложенныхъ соображеній и принимая во вниманіе, что, въ случаѣ невязки раздѣльныхъ линій съ линіями окружныхъ межъ, повѣрка сихъ послѣднихъ представляется дѣйствіемъ необходимымъ для совершеннаго окончанія самаго отграниченія крестьянской земли, Правительствующій Сенатъ находитъ, что, при командированіи, согласно циркулярному указу Правительствующаго Сената отъ 12 января 1878 г., для производства таковой повѣрки, уѣзднаго землемѣра, сопряженныя съ симъ командированіемъ издержки должны подлежать отнесенію на счетъ того изъ землевладѣльцевъ, по ходатайству котораго возникло дѣло объ отграниченіи крестьянской земли, независимо отъ задѣльной платы, слѣдующей по договору этого землевладѣльца съ частнымъ землемѣромъ въ пользу сего послѣдняго.

По примѣчанію къ 1045 ст. X т. 3 ч. за копіи съ плановъ, выдаваемыхъ изъ межевыхъ учрежденій, плата въ пользу Чертежной производится по особой таксѣ, утверждаемой на три года Министерствомъ Юстиціи по сношеніи съ Министрами Финансовъ и Внутреннихъ Дѣлъ.

Циркуляромъ М-ства Вн. Дѣлъ отъ 2 октября 1885 г., за № 19, между прочимъ, сообщено, что по закону 28 декабря 1881 г., о выкупѣ крестьянскихъ надѣловъ, представленіе при выкупномъ актѣ плана на выкупаемый при содѣйствіи Правительства крестьянскій надѣлъ не было обязательно, и что такого рода планы на крестьянскій надѣлъ, снимаемые по распоряженію мировыхъ крестьянскихъ учрежденій при совершеніи выкупа крестьянскихъ надѣловъ, имѣя частный характеръ, не могутъ, въ случаѣ спора, составлять юридическаго доказательства правъ собственности крестьянъ на выкупленныя земли.

Всѣ планы крестьянскихъ надѣловъ, находившіеся въ Губ. по кр. дѣламъ Присутствіи и другихъ присутственныхъ мѣстахъ, переданы въ архивъ мѣстной Губернской Чертежной (законъ 2 декабря 1889 г. и циркуляръ М. В. Д. 1890 г. № 4).

ВЫСОЧАЙШЕ утвержденное 9 іюня 1873 года мнѣніе Государственнаго Совѣта о тяжебныхъ дѣлахъ относительно земель, включенныхъ въ надѣлы крестьянъ-собственниковъ, и о вознагражденіи посторонннихъ лицъ, коимъ земли сіи будутъ присуждены. См. прилож. къ ст. 37 примѣч. 2 Общаго Положенія.

ГЛАВА VI.

О выкупныхъ платежахъ.

См. 112 ст. Пол. о Земск. Нач.

ОТДѢЛЕНІЕ ПЕРВОЕ.

О размѣрѣ выкупныхъ платежей и порядкѣ взноса оныхъ.

113. Крестьяне, пріобрѣвшіе въ собственность землю, при посредствѣ выкупной операціи, обязаны вносить въ казну ежегодно, взамѣнъ слѣдовавшаго помѣщику за сію землю оброка, по шести копѣекъ на рубль, съ назначенной Правительствомъ выкупной ссуды, впредь до погашенія оной. Таковые платежи именуются выкупными.

Примѣчаніе 1. Въ 1881 г. повелѣно: понизить выкупные платежи бывшихъ помѣщичьихъ крестьянъ во всѣхъ губерніяхъ, гдѣ были введены мѣстныя Великороссійское и Малороссійское Положенія 19 февраля 1861 г. Изъ нихъ: въ губерніи Могилевской и Бѣлорусскихъ уѣздахъ Витебской (Велижскомъ, Витебскомъ, Городецкомъ, Лепельскомъ, Невельскомъ, Полоцкомъ, Себежскомъ и Суражскомъ) такое пониженіе повелѣно произвести въ тѣхъ селеніяхъ, которыя перешли на выкупъ по выкупнымъ договорамъ и объявленіямъ, состоявшимся до изданія ВЫСОЧАЙШАГО указа объ обязательномъ выкупѣ въ Бѣлорусскомъ краѣ (Особ. Прил. VI, ст. 16—23), если при томъ означенныя селенія не воспользовались уже впослѣдствіи сбавкою въ выкупныхъ платежахъ при исправленіи, по разнымъ случаямъ, выкупныхъ по тѣмъ селеніямъ актовъ. Въ 1884 году повелѣно:

произвести съ 1 іюля 1882 г. пониженіе выкупныхъ платежей у крестьянъ Могилевской губерніи и Бѣлорусскихъ уѣздовъ Витебской (Велижскомъ, Витебскомъ, Городецкомъ, Лепельскомъ, Невельскомъ, Полоцкомъ, и Себежскомъ), переведенныхъ на обязательный выкупъ по указу 2 ноября 1863 г., до того размѣра, который вносится крестьянами, переходящими на выкупъ до изданія сего указа, на основаніи приложенія къ примѣчанію къ сей 113 статьѣ, а если окажутся такія селенія, которыя будутъ нуждаться и въ большемъ пониженіи, то допустить таковое въ мѣрѣ, требуемой разстройствомъ ихъ хозяйственнаго положенія, до размѣра подесятиннаго оклада оброчной подати, уплачиваемой бывшими государственными крестьянами въ сосѣднихъ селеніяхъ, съ тѣмъ, чтобы потребный на этотъ предметъ расходъ былъ вносимъ на источникъ, разрѣшенный статьями 4 и 7 приложенія къ примѣчанію къ сей 113 статьѣ. Равнымъ образомъ, пониженіе выкупныхъ платежей распространяется на тѣ части Кизлярскаго уѣзда, Терской области, которыя населены крестьянами, вышедшими изъ крѣпостной зависимости.

Примѣчаніе 2. Взиманіе выкупныхъ платежей въ возсоединенной съ Россіею, по Берлинскому трактату 1878 г., части Бессарабіи производится на основаніи правилъ, при семъ приложенныхъ.

Приложеніе къ статьѣ 113 (прим. 2).

Правила о взиманіи выкупныхъ платежей въ возсоединенной съ Россіею части Бессарабіи.

1) Въ возсоединенной съ Россіею, по Берлинскому трактату 1878 г., части Бессарабіи причитающіеся съ поселянъ (царапъ), получившихъ надѣлы изъ владѣльческихъ земель, по Румынскому закону 14 августа 1864 г., текущіе оклады и оставшіяся къ 1879 г. недоимки выкупныхъ платежей взимаются съ 1879 г. въ размѣрѣ, опредѣленномъ перечисленіемъ этихъ окладовъ и недоимокъ съ франковъ на кредитные рубли, по расчету двадцати пяти копѣекъ за франкъ.

2) Установленные Румынскимъ закономъ 19 мая 1878 года оклады выкупныхъ платежей съ колонистовъ и бывшихъ казенныхъ крестьянъ взимаются съ 1879 года до особаго распоряженія въ размѣрѣ, исчисленномъ на русскую единицу, по расчету, указанному въ предшедшей 1 статьѣ; накопившіяся же на сихъ людяхъ къ 1879 году недоимки въ выкупныхъ платежахъ отсрочиваются взысканіемъ также до особаго по этому предмету распоряженія.

3. Министру Финансовъ предоставляется опредѣлить, по соглашенію съ подлежащими вѣдомствами, подробности примѣненія существовавшаго при Румынскомъ правительствѣ порядка взысканія выкупныхъ платежей къ дѣйствующимъ въ Бессарабской губерніи учрежденіямъ.

114. Выкупная ссуда погашается взносомъ выкупныхъ платежей въ продолженіе сорока девяти лѣтъ со дня выдачи ссуды.

115. Выкупные платежи не могутъ быть, ни въ какомъ случаѣ, увеличиваемы; но крестьянамъ предоставляется, по собственному усмотрѣнію, дѣлать особые взносы сверхъ годичнаго выкупнаго платежа. Такіе взносы зачитываются въ уплату капитальнаго по выкупной ссудѣ долга, и на семъ основаніи, съ слѣдующаго послѣ взноса года дѣлается сбавка въ годичныхъ выкупныхъ платежахъ, въ размѣрѣ шестидесяти копѣекъ на каждые десять рублей внесенной суммы.

Примѣчаніе 1. Упоминаемые въ сей статьѣ взносы должны быть, каждый разъ, не менѣе десяти рублей и, во всякомъ случаѣ, состоять изъ цѣлыхъ десятковъ рублей для избѣжанія дробности въ расчетахъ.

Примѣчаніе 2 относится до Западныхъ губерній.

Примѣчаніе 3. Въ случаяхъ, указанныхъ въ сей (115) статьѣ, въ примѣчаніяхъ 1 и 2 къ статьѣ 161 и въ статьѣ 162, когда въ счетъ капитальнаго по выкупной ссудѣ долга дѣлается особый взносъ, изъ всего числящагося на крестьянахъ долга слагается такая его часть, какую внесенная сумма составляетъ по отношенію къ остающемуся (не погашенному) долгу. Такъ, если вносится одна половина или одна треть непогашеннаго долга, то слагается одна половина или одна треть всего числящагося на крестьянахъ долга; если вносится 60%, 25%, 8% остающагося непо-

гашеннымъ долга, то столько же процентовъ отъ всего числящагося долга должны слагаться съ него. За симъ сбавка въ окладѣ выкупныхъ платежей производится въ размѣрѣ 6% со всей слагаемой такимъ образомъ съ крестьянъ суммы долга, считая срокомъ этой сбавки начало слѣдующаго за взносомъ податнаго полугодія (т. е. 1 января или 1 іюля).

116. Предъ окончаніемъ каждаго года Губернское Присутствіе составляетъ надлежащій разсчетъ, сколько съ каждаго сельскаго общества или отдѣльнаго домохозяина, выкупившаго землю, причитается выкупнаго платежа въ настоящемъ году, на основаніи ст. 113 и 115, и разсчетъ этотъ отсылаетъ къ 1 ноября въ казенную палату, а эта послѣдняя включаетъ въ оный, въ видѣ особаго приложенія, какъ въ общій по уѣзду окладной листъ слѣдующихъ въ томъ году денежныхъ сборовъ, отсылаемый въ мѣстное казначейство, такъ и въ частные окладные листы по каждому сельскому обществу, передаваемые чрезъ мѣстное казначейство въ волостныя правленія.

Обязанности, изложенныя въ сей статьѣ, не относятся до Губ. Присутствій. См. ниже 2 примѣч. къ сей статьѣ.

Примѣчаніе 1. Въ частномъ окладномъ листѣ сельскаго общества должны быть означены: 1) имена домохозяевъ, съ коихъ слѣдуетъ выкупной платежъ, если выкупъ сдѣланъ не всѣмъ обществомъ, а отдѣльными домохозяевами; 2) съ какого года начался взносъ выкупныхъ платежей и въ какомъ году долженъ прекратиться; 3) сколько причитается выкупнаго платежа въ томъ году, на который составленъ окладной листъ.

Примѣчаніе 2. Отчетность по взиманію съ крестьянъ выкупныхъ платежей ведется казенными палатами.

117. По полученіи частныхъ окладныхъ листовъ, волостное правленіе немедленно объявляетъ пріобрѣвшимъ землю крестьянамъ, чрезъ сельское начальство, о количествѣ слѣдующихъ съ нихъ въ настоящемъ году платежей.

118. Когда земля пріобрѣтена цѣлымъ сельскимъ обществомъ, то внутренняя разверстка выкупнаго платежа между членами общества зависитъ отъ самого общества.

Циркуляромъ Министерства Внутреннихъ Дѣлъ, 23 февраля 1882 года за № 2, было предложено сдѣлать распредѣленіе выкупныхъ платежей между селеніями, входящими въ составъ одного сельскаго общества, но владѣющими землею каждое отдѣльно; такое распредѣленіе поручено сдѣлать непр. членамъ уѣздныхъ присутствій, при крестьянахъ тѣхъ селеній или ихъ уполномоченныхъ, съ тѣмъ, что, если крестьяне останутся довольны сдѣланнымъ распредѣленіемъ, то таковое представляется въ Губернское Присутствіе для распоряженія объ исправленіи окладныхъ листовъ; въ случаѣ же спора дѣло вносится въ Губернское Присутствіе, чрезъ Уѣздное, съ заключеніемъ послѣдняго; при этомъ было указано, что, если бы при примѣненіи этой мѣры нѣкоторыя селенія пожелали бы остаться при общей круговой порукѣ всего общества, состоящаго изъ нѣсколькихъ селеній, хотя и владѣющихъ землею отдѣльно, то имъ потребовалось бы лишь составить приговоры объ этомъ. *См. также 7 п. 54 ст. и прим. Общ. Пол.*

119. Сборъ выкупнаго платежа производится старостою или особымъ сборщикомъ податей (гдѣ оный назначенъ), на томъ же основаніи, какъ сборъ казенныхъ денежныхъ повинностей. Собранныя деньги староста или сборщикъ вноситъ въ мѣстное казначейство. Впрочемъ, каждому домохозяину, пріобрѣвшему землю отдѣльно отъ другихъ, не воспрещается вносить выкупной платежъ за себя прямо въ казначейство.

120. Порядокъ сбора выкупныхъ платежей съ отдѣльныхъ членовъ общества, а также порядокъ счетоводства и храненія собранныхъ суммъ и учетъ старосты или сборщика въ собранныхъ имъ и внесенныхъ въ казначейство суммахъ предоставляется опредѣлить самому обществу *См. 11 и 12 п. 51 ст. Общ. Пол.*

121. Выкупные платежи должны быть вносимы въ казначейства въ тѣ же сроки, какіе установлены для платежа податей, т. е. за первую половину года съ 1 января по 30 іюня, а за вторую съ 1 іюля по 31 декабря включительно. Выкупной платежъ, причитающійся со дня назначенія выкупной ссуды до наступленія перваго затѣмъ податнаго полугодія, уплачивается крестьянами вмѣстѣ съ выкупнымъ платежемъ за это послѣднее, и никакъ не далѣе, какъ до наступленія перваго затѣмъ срока податнаго полугодія.

Правила о частныхъ срокахъ, устанавливаемыхъ въ предѣлахъ общихъ сроковъ, указанныхъ въ сей 121 статьѣ, какъ для выкупныхъ платежей, такъ и для другихъ окладныхъ сборовъ, и объ обязанностяхъ сельскаго и волостнаго начальствъ и исправниковъ по наблюденію за своевременнымъ поступленіемъ сихъ сборовъ изложены въ приложѣ. къ 168 ст. (примѣч.) Общ. Положѣ.

122. По полученіи выкупнаго платежа, мѣстное казначейство выдаетъ въ томъ плательщику узаконенную квитанцію, которая предъявляется какъ сельскому, такъ и мѣстному волостному начальству, наблюдающему за исправнымъ взносомъ выкупныхъ платежей.

123. Выкупнымъ платежамъ мѣстныя казначейства ведутъ отдѣльный счетъ.

Примѣчаніе. Министру Финансовъ предоставляется правила о дробяхъ копѣекъ, изложенныя въ Общемъ Уставѣ Счетномъ (ст. 4, по прод.), примѣнить и къ суммамъ выкупной операціи.

124. По прошествіи указаннаго въ ст. 121 (по прод.) срока для взноса выкупныхъ платежей за то или другое полугодіе, мѣстный казначей составляетъ подробную вѣдомость какъ о поступившихъ платежахъ, такъ о недоимкахъ по онымъ, съ означеніемъ, сколько именно недоплачено каждымъ сельскимъ обществомъ или отдѣльнымъ крестьянскимъ дворомъ. Вѣдомость эту мѣстный казначей, не позже недѣли со дня истеченія означеннаго срока, представляетъ въ казенную палату. Подобную же вѣдомость, но только объ одиѣхъ недоимкахъ, мѣстный казначей отсылаетъ, въ то же время, губернатору и въ мѣстную полицію, для побужденія плательщиковъ ко взносу недоимокъ.

Примѣчаніе. Министру Финансовъ предоставляется, по особымъ уваженіямъ, разрѣшать, по соглашенію каждый разъ съ Министромъ Внутреннихъ Дѣлъ, не только разсрочки, но и отсрочки накопившихся на крестьянахъ недоимокъ выкупныхъ платежей, безъ ограниченія размѣра недоимокъ какою либо суммою, но съ тѣмъ, чтобы срокъ каждой изъ этихъ двухъ льготъ не превосходилъ пяти лѣтъ.

125. Крестьянамъ предоставляется обращаться непо-

средственно въ Губернское Присутствіе для полученія справокъ о причитающихся съ нихъ выкупныхъ платежахъ.

Эта статья, хотя и не отмѣнена, но утрачиваетъ значеніе, въ виду 2 прим. къ 116 ст. сего Положенія, о передачѣ счетоводства по выкупнымъ платежамъ въ вѣдѣніе казенныхъ палатъ.

ОТДѢЛЕНІЕ ВТОРОЕ.

Объ обезпеченіи исправной уплаты крестьянами выкупныхъ платежей.

126. Выкупные платежи взыскиваются съ крестьянъ преимущественно предъ частными ихъ долгами, а потому, до погашенія выкупной ссуды, взысканіе съ крестьянъ по таковымъ долгамъ не можетъ быть обращено на пріобрѣтенную при посредствѣ выкупной операціи землю и необходимыя принадлежности хозяйства и сельскаго промысла крестьянъ.

Примѣчаніе. Указомъ Правительствующаго Сената, въ въ разъясненіе сей (126) статьи, опредѣлено: до погашенія выкупной ссуды крестьяне не могутъ считаться имѣющими право совершать акты на отчужденіе усадебныхъ построекъ на сносъ.

Циркулярнымъ указомъ Правительствующаго Сената отъ 2 апрѣля 1885 г., за № 1478, разъяснено, что изъ сопоставленія 3 и 4 примѣч. къ 24 ст. Общ. Полож., 171 ст. Полож. о вык. и 126 ст. Полож. о вык. нельзя не прійдти къ заключенію, что законъ безусловно воспрещаетъ обращать взысканія съ крестьянъ по частнымъ долгамъ на крестьянскую осѣдлость и на надѣльную ихъ землю, пріобрѣтенныя крестьянами при содѣйствіи выкупной операціи, и служащія обезпеченіемъ лежащаго на нихъ долга по выкупной ссудѣ; при чемъ законъ не дѣлаетъ различія: выкуплена-ли земля цѣлымъ обществомъ и состоитъ въ общинномъ пользованіи, или же находится въ подворномъ владѣніи отдѣльныхъ домохозяевъ,

I Мѣры взысканія при пріобрѣтеніи земли цѣлымъ обществомъ.

127. Когда земля пріобрѣтена цѣлымъ сельскимъ обществомъ, то оно обязано непремѣнно вносить въ мѣстное Казначейство всю слѣдующую съ общества сумму къ положеннымъ срокамъ, разлагая, въ случаѣ нужды, недоимку на все общество, по мірской раскладкѣ, либо пополняя сію недоимку изъ мірскихъ суммъ, или иныхъ общественныхъ средствъ. При семъ, для пополненія недоимокъ съ отдѣльныхъ неисправныхъ плательщиковъ, общество можетъ принимать слѣдующія мѣры взысканія:

1) обратить на возмѣщеніе недоимки доходъ съ принадлежащаго недоимщику въ собственность недвижимаго имущества;

2) отдать самого недоимщика, или кого либо изъ членовъ его семейства, въ посторонніе заработки, въ томъ же уѣздѣ или сосѣдственномъ, съ условіемъ выработанныя деньги обращать въ мірскую кассу; отдавать же въ заработки въ другія, неотдаленныя, губерніи дозволяется только по приговору сельскаго схода, утвержденному мировымъ посредникомъ (ср. III Пол. Учр. кр. ст. 1—133) и, при томъ, только такихъ неисправныхъ плательщиковъ, кои не платятъ недоимокъ по упорству, нерадѣнію, или распутству. *См. 22 ст. Пол. о Зем. Нач.*;

3) опредѣлить къ недоимщику опекуна, безъ разрѣшенія котораго не дозволять неисправному хозяину отчуждать что либо изъ его имущества и изъ его доходовъ до пополненія недоимки, или вмѣсто неисправнаго хозяина назначить старшимъ въ домѣ другого члена той же семьи;

4) подвергнуть продажѣ принадлежащее недоимщику лично недвижимое имущество, за исключеніемъ лишь выкупленной крестьянипомъ усадьбы;

5) продать ту часть движимаго имущества и строеній недоимщика, которая не составляетъ необходимости въ его хозяйствѣ;

6) отобрать у недоимщика часть отведенныхъ ему полевыхъ угодій, или даже весь его полевой надѣлъ.

Примѣчаніе. Самому обществу предоставляется, въ каждомъ случаѣ, выбрать одну или нѣсколько изъ указанныхъ мѣръ взысканія; но послѣднія три мѣры, означенныя въ пунктахъ 4, 5 и 6, общество можетъ принимать только въ крайнихъ случаяхъ, когда всѣ другія мѣры взысканія окажутся недостаточными для пополненія недоимки. *См. также выписки подъ ст. ст. 168 и 188 Общ. Полож.*

128. Ближайшее наблюденіе за своевременнымъ принятіемъ со стороны общества указанныхъ въ предыдущей 127 статьѣ мѣръ взысканія съ недоимщиковъ и приведеніе сихъ мѣръ въ исполненіе возлагаются на сельское и волостное начальство.

Примѣчаніе. Продажа движимаго имущества и строеній недоимщика, на основаніи пункта 5 ст. 127, производится волостнымъ правленіемъ, по представленію сельскаго начальства, а продажа недвижимаго имущества, на основаніи пункта 4 той же статьи, производится съ торговъ въ волостномъ правленіи; при чемъ, относительно срока назначенія торговъ и объявленія о нихъ, соблюдаются правила, установленныя въ ст. 135 для продажи пріобрѣтенныхъ крестьянами участковъ.

129. Если слѣдующій съ общества выкупной платежъ, за которое либо полугодіе, въ установленный срокъ внесенъ не будетъ, то мѣстная полиція, по полученіи изъ мѣстнаго Казначейства вѣдомости, упомянутой въ ст. 124, сообщаетъ о томъ мировому посреднику (ср. III Пол. Учр. Кр. ст. 1—133) который обязанъ немедленно приступить ко взысканію недоимки, при чемъ онъ можетъ принять слѣдующія мѣры:

Попеченіе о своевременномъ и исправномъ поступленіи съ крестьянъ выкупныхъ платежей и принятіе мѣръ взысканія возложены на Исправника. См. 1 и 2 пункты 153 ст. и 154 и 155 ст. ст. Полож. объ Учр., которыя остаются въ силѣ и по введеніи Полож. о Земск. Нач.

1) Предписать сельскому начальству несостоятельнаго общества никого не увольнять по паспортамъ изъ селенія, безъ письменнаго на то согласія мирового посредника и не возобновлять паспортовъ находящимся въ отлучкѣ крестьянамъ;

2) Вмѣсто избранныхъ обществомъ должностныхъ лицъ назначить другихъ, по своему усмотрѣнію;

3) Распорядиться, чтобы общество ставило неисправныхъ крестьянъ на заработки по контрактамъ;

4) Произвести, чрезъ мѣстную полицію, опись всего крестьянскаго движимаго имущества, и исключивъ изъ онаго то, что составляетъ необходимость въ крестьянскомъ хозяйствѣ и не можетъ быть продано безъ разоренія крестьянъ, распорядиться, чрезъ мѣстную же полицію, продажею остальной части означеннаго имущества.

Примѣчаніе 1. Изъ числа означенныхъ въ сей статьѣ мѣръ взысканія мировой посредникъ примѣняетъ въ каждомъ особомъ случаѣ тѣ мѣры, которыя признаетъ, по мѣстнымъ обстоятельствамъ, наиболѣе удобнымъ.

Примѣчаніе 2. Въ тѣхъ случаяхъ, когда примѣненіе установленныхъ мѣръ взысканія выкупныхъ платежей и оброчной подати съ сельскаго общества крестьянъ собственниковъ, владѣющихъ мірскою землею на общинномъ правѣ, окажется безуспѣшнымъ, а между тѣмъ неисправность сельскаго общества во взносѣ сихъ сборовъ не оправдывается какими либо неблагопріятными условіями, а происходитъ единственно отъ уклоненія крестьянъ отъ обработки отведенныхъ имъ въ надѣлъ угодій и платежа упомянутыхъ сборовъ, необработываемая самими крестьянами земля вся или частью можетъ быть сдана въ аренду съ публичныхъ торговъ съ соблюденіемъ слѣдующихъ правилъ: 1) Срокъ аренды не можетъ быть далѣе шести лѣтъ. 2) Выручаемыя отъ такой аренды деньги обращаются сперва въ счетъ слѣдующаго съ крестьянъ оклада выкупныхъ платежей или оброчной подати и за тѣмъ на пополненіе числящейся на нихъ недоимки. 3) Предположенія о примѣненіи сей мѣры въ каждомъ отдѣльномъ случаѣ составляются мѣстнымъ Уѣзднымъ по крестьянскимъ дѣламъ Присутствіемъ, а гдѣ таковыя не открыты Съѣздомъ мировыхъ посредниковъ, и затѣмъ вносятся въ Губернское по крестьянскимъ дѣламъ Присутствіе, которое, буде признаетъ предположенія уважительными, представляетъ о нихъ, вмѣстѣ съ своимъ заключеніемъ Министру Финансовъ, а сей послѣдній, по соглашенію съ Министромъ Внутреннихъ Дѣлъ, окончательно разрѣшаетъ сдачу земель въ

аренду. 4) По миновании того или другого срока аренды, сельскому обществу предлагается принять въ свое пользованіе, за установленные платежи, бывшую въ арендѣ часть его мірской земли. 5) О способахъ пополненія той, числящейся на сельскомъ обществѣ, недоимки въ оброчной подати или выкупныхъ платежахъ, которая осталась бы не погашенною сдачею земли въ аренду Губернское Присутствіе представляетъ своевременно свои предположенія Министру Финансовъ. *См. 83 и 112 ст. Пол. о Зем. Нач.*

Примѣчаніе 3. Взимавшаяся съ государственныхъ крестьянъ и другихъ сельскихъ сословій государственная оброчная подать и замѣняющіе ее сборы, а также лѣсной налогъ преобразованы, съ 1 января 1887 года, въ выкупные платежи (ср. VII Пол. гос. кр. ст. 3, прим. по прод. 1887 г.)

130. Въ тѣхъ крайнихъ случаяхъ, когда недоимка, по какимъ бы то ни было причинамъ, возрастетъ до годоваго оклада и не пополнится мѣрами, указанными въ предыдущихъ статьяхъ, тогда, по полученіи о томъ представленія мирового посредника (ср. III Пол. Учр. Кр. ст. 1—133), Губернское по крестьянскимъ дѣламъ Присутствіе обязано войти въ разсмотрѣніе, не произошла ли несостоятельность сельскаго общества отъ какихъ либо особыхъ несчастныхъ событій: пожара, наводненія, повальной болѣзни, общаго неурожая, или падежа скота, и т. п., и не нужно ли, въ такомъ случаѣ, оказать обществу какія либо отъ Правительства облегченія и льготы. О такихъ предположеніяхъ своихъ Губернское Присутствіе входитъ съ представленіемъ къ высшему Правительству. Если же недоимка произошла единственно отъ нерадѣнія и дурнаго поведенія крестьянъ, то губернское начальство принимаетъ строгія мѣры ко взысканію недоимки и для исправленія крестьянъ.

Примѣчаніе 1. Правила о мѣрахъ взысканія выкупныхъ платежей при семъ приложены.

Примѣчаніе 2. Облегчительныя мѣры взысканія выкупныхъ платежей съ участковыхъ владѣльцевъ при семъ приложены.

Циркуляромъ Министерства Финансовъ 11 сентября 1872 г. № 5719 поручено Губернскимъ начальствамъ въ предста-

вленіяхъ о предоставленіи крестьянамъ льготъ во взносѣ выкупныхъ платежей непремѣнно сообщать слѣдующія свѣдѣнія.

1) Сколько ревизскихъ душъ въ каждомъ сельскомъ обществѣ или селеніи, для которыхъ испрашивается льгота, сколько въ томъ числѣ работниковъ и сколько домохозяевъ. 2) Какъ великъ годовой окладъ выкупныхъ платежей по каждому обществу или селенію, а также какъ велики оклады податей и другихъ сборовъ (показывая ихъ по каждому сбору отдѣльно.) 3) Какія недоимки числятся на крестьянахъ, по каждому обществу или селенію, въ выкупныхъ платежахъ, податяхъ и другихъ сборахъ, съ какого времени эти недоимки накопились, и сколько ихъ числилось къ концу каждаго года. 4) Съ какого срока переведены крестьяне на выкупъ и по добровольному ли соглашенію съ помѣщикомъ, или по требованію его, и въ первомъ случаѣ какимъ дополнительнымъ платежемъ въ пользу помѣщика обязаны крестьяне, и исправно ли оный уплачиваютъ. 5) По какимъ именно причинамъ послѣдовало обѣдненіе крестьянъ и накопленіе на нихъ недоимки, какія принимались мѣры ко взысканію недоимки, почему эти мѣры оказались безуспѣшны, какія платежныя средства имѣютъ крестьяне отъ своихъ земельныхъ надѣловъ, промысловъ и отъ заработковъ и какихъ именно, и затѣмъ 6) всѣ остальныя обстоятельства, выясняющія хозяйственный бытъ крестьянъ (количество и качество отведенныхъ надѣловъ, число домашняго скота и проч.) и подтверждающія необходимость предоставленія имъ предполагаемыхъ мѣръ облегченія въ пополненіи накопившихся недоимокъ.

Циркуляромъ Министерства Внутреннихъ Дѣлъ 15 сентября 1882 г. обращено вниманіе Губернскаго начальства на необходимость тщательной повѣрки дѣйствительнаго положенія крестьянъ, для коихъ испрашиваются льготы по 130 ст. положенія о выкупѣ, и на то, что бы ходатайства по этому предмету обусловливались бы исключительнымъ положеніемъ нуждающихся въ льготѣ крестьянъ, по сравненію съ смежными селеніями, и чтобы ходатайства эти подкрѣплялись вполнѣ мотивированными заключеніями.

Циркуляромъ Министерства Внутреннихъ Дѣлъ 1 декабря 1882 г. № 15 предложено, чтобы представленія о льготахъ въ податяхъ и выкупныхъ платежахъ дѣлались Губернскими Присутствіями по крестьянскимъ дѣламъ одновременно въ Министерство Внутреннихъ Дѣлъ и въ Министерство Финансовъ.

Приложеніе къ статьѣ 130 (прим. 1).

Правила о мѣрахъ взысканія выкупныхъ платежей.

1) Губернскимъ по крестьянскимъ дѣламъ Присутствіямъ предоставляется, независимо отъ указанныхъ въ законѣ мѣръ взысканія недоимокъ по выкупнымъ платежамъ, для предупрежденія самаго накопленія таковыхъ недоимокъ соблюдать слѣдующія, основанныя на существующихъ узаконеніяхъ, правила.

2) Губернскія Присутствія, посылая на основаніи статьи 108 Положенія о выкупѣ, объявленія крестьянамъ объ окончательномъ утвержденіи выкупа, должны вмѣстѣ съ тѣмъ посылать расчетъ о количествѣ ежегодно слѣдующихъ съ крестьянъ выкупныхъ платежей и о срокахъ, въ которые платежи сіи должны быть вносимы въ Казначейство. По полученіи означенныхъ объявленій и расчета, волостное и сельское начальство обязаны немедленно, и не ожидая присылки окладныхъ листовъ, объявить крестьянамъ о количествѣ слѣдующихъ съ нихъ платежей и наблюдать за своевременнымъ взносомъ ихъ въ ближайшій назначенный срокъ.

3. Если общество признаетъ неудобнымъ назначенные въ статьѣ 121 Положенія о выкупѣ сроки взноса выкупныхъ платежей, то оно можетъ установить для сборовъ сихъ платежей свои особые сроки, въ наиболѣе благопріятное для сборовъ въ каждой мѣстности время, но съ тѣмъ, чтобы взносъ платежей въ Казначейство былъ непремѣнно производимъ не позднѣе сроковъ, установленныхъ закономъ (II.—Пол. вык. ст. 121). *О частныхъ срокахъ см. прил. къ 168 ст. Общ. Пол.*

4. Волостные старшины и сельскіе старосты, будучи по закону (II.—Пол. о выкупѣ ст. 128) обязаны наблюдать за своевременнымъ принятіемъ, со стороны обществъ, установленныхъ мѣръ для взысканія выкупныхъ платежей съ неисправныхъ плательщиковъ и приводить эти мѣры въ исполненіе, должны предупреждать самое накопленіе недоимокъ въ выкупныхъ платежахъ и для сего, въ случаѣ надобности, могутъ, не ожидая даже истеченія льготныхъ сроковъ для взноса сихъ платежей (II.—Пол. выкуп. ст. 121), принимать мѣры побужденія въ отношеніи неплательщиковъ и под-

вергать взысканію, въ предѣлахъ предоставленной имъ по закону статьями 64 и 86 Общ. Положенія власти, тѣхъ изъ неплательщиковъ, которые будутъ признаны таковыми по упорству или нерадѣнію. *О частныхъ срокахъ см. прил. къ 168 ст. Общ. Пол.*

5. Мировые посредники (ср. III.—Пол. Учр. крест. ст. 1—133), по лежащей на нихъ обязанности наблюденія за общественнымъ управленіемъ крестьянъ, должны неуклонно настаивать на своевременномъ исполненіи сельскими обществами, управленіями и волостными старшинами лежащихъ на нихъ, по статьямъ 127 и 128 Положенія о выкупѣ, обязанностей, подвергая неисполняющихъ оныя надлежащимъ взысканіямъ на основаніи статьи 125 Общаго Положенія. *См. 153 ст. п. п. 1 и 2 и 154 и 155 Пол. объ Учр., которые остаются въ силѣ и по введеніи Пол. о Зем. Нач.*

6. Въ случаѣ уклоненія сельскихъ обществъ отъ поставки неисправныхъ плательщиковъ въ заработки, Мировой посредникъ, согласно съ 3 пунктомъ 129 ст. Положенія о выкупѣ, долженъ распорядиться такою поставкою помимо общества, допуская отдачу крестьянъ въ работы къ бывшимъ ихъ помѣщикамъ не иначе, какъ съ согласія на то самихъ крестьянъ. *См. 22 ст. Полож. о Земск. Начальн.*

7. Губернаторамъ предоставлено въ тѣхъ случаяхъ, когда въ какомъ либо сельскомъ обществѣ накопится недоимка по выкупнымъ платежамъ свыше суммы полугоднаго оклада, не вслѣдствіе однакожъ такихъ несчастій, которыя по статьѣ 130 Положенія о выкупѣ могутъ быть поводомъ къ оказанію крестьянамъ какихъ либо отъ правительства облегченій и льготъ, поручить мѣстной уѣздной полиціи немедленное взысканіе недоимокъ и для сего указать полиціи, какая именно изъ исчисленныхъ въ 1, 3 и 4 пунктахъ статьи 129 Положенія о выкупѣ мѣръ взысканія должна быть принята, не предоставляя, ни въ какомъ случаѣ, выбора сихъ мѣръ усмотрѣнію самой полиціи. Если же причиною накопленія недоимокъ на обществѣ было бездѣйствіе сельскаго его начальства, то Губернаторъ можетъ распорядиться смѣною, на основаніи пункта 2 ст. 129 Положенія о выкупѣ, избранныхъ обществомъ должностныхъ лицъ, предоставляя вмѣстѣ съ тѣмъ мировому посреднику назначить другихъ, по его усмот-

рѣшію. *См. 22 ст. Полож. о Земск. Нач. 1 и 2 п. п. 153 и 154 и 155 ст. ст. Полож. объ Учр.*

(Приложеніе къ ст. 130 примѣч. 2).

Облегчительныя мѣры взысканія выкупныхъ платежей съ участковыхъ владѣльцевъ.

1) Изложенное въ ст. 130 Положенія о выкупѣ правило о предоставленіи облегченія и льготъ крестьянамъ, оказывающимся, вслѣдствіе какихъ либо несчастныхъ событій, несостоятельными ко взносу выкупныхъ платежей, примѣняется не только къ цѣлымъ сельскимъ обществамъ, но также къ крестьянамъ собственникамъ, владѣющимъ земельными участками подворно, и къ выкупившимъ земли товариществами домохозяевъ.

2) Министру Финансовъ предоставляется, по особымъ уваженіямъ, разсрочивать, по соглашенію каждый разъ съ Министромъ Внутреннихъ Дѣлъ, недоимки въ выкупныхъ платежахъ, въ размѣрѣ до трехъ тысячъ рублей, на срокъ не свыше пяти лѣтъ по каждой волости, а также сдѣлать распоряженіе, чтобы губернскія начальства, входя съ представленіемъ о дарованіи льготъ по взносу выкупныхъ платежей, въ то же время дѣлали распоряженіе о пріостановленіи, впредь до разрѣшенія оныхъ, взысканія недоборовъ съ крестьянъ, коимъ испрашиваются льготы, посредствомъ отдачи недоимщиковъ въ заработки и продажи принадлежащаго имъ имущества.

3) При безуспѣшности взысканія недоимокъ выкупныхъ платежей мѣрами, указанными въ статьѣ 133 Положенія о выкупѣ, волостнымъ начальствамъ предоставляется сдавать полевые надѣлы недоимщиковъ или часть оныхъ въ арендное содержаніе съ торговъ, но не иначе, какъ съ разрѣшенія Уѣзднаго по крестьянскимъ дѣламъ Присутствія, а гдѣ таковыя не открыты—съѣзда мировыхъ посредниковъ, и въ такомъ только случаѣ, если арендная сумма будетъ достаточна на уплату текущихъ окладовъ выкупныхъ платежей и части недоимокъ въ оныхъ. Уѣздное Присутствіе (или съѣздъ посредниковъ) разрѣшаетъ таковую отдачу не болѣе,

какъ на трехлѣтній срокъ, по истеченіи коего можетъ, въ случаѣ надобности, продолжить сію мѣру и на слѣдующія трехлѣтія; отдача же участковъ въ аренду съ торговъ на болѣе продолжительный срокъ можетъ быть разрѣшаема по представленію Губернскаго по крестьянскимъ дѣламъ Присутствія Министромъ Финансовъ, по соглашенію съ Министромъ Внутреннихъ Дѣлъ. *См. 83 и 112 ст. ст. Пол. о Земск. Нач.*

II. Мѣры взысканія при пріобрѣтеніи земли отдѣльными домохозяевами.

(См. выше приложеніе къ 2 примѣч. къ 130 ст. сего пол.)

131. Когда земля пріобрѣтена однимъ или нѣсколькими отдѣльными крестьянскими дворами, то каждый домохозяинъ отвѣчаетъ за исправный взносъ выкупнаго платежа лично, если только пріобрѣвшими землю крестьянами не было составлено товарищества, для взаимнаго другъ за друга поручительства на основаніи примѣчанія къ ст. 34.

По ст. 34 предоставлено было составлять таковыя товарищества при заключеніи договора съ помѣщикомъ о выкупѣ надѣла.

132. Ближайшее наблюденіе за своевременнымъ взносомъ домохозяевами выкупныхъ платежей возлагается на сельское и волостное начальства.

При подворномъ пользованіи землею принятіе мѣръ ко взысканію недоимокъ выкупныхъ платежей не составляетъ предмета вѣдѣнія сельскаго схода (У. П. С. по ч. д. 1886 г. № 5423).

133. Если крестьянинъ не внесетъ, въ установленный въ ст. 121 срокъ, слѣдующаго съ него выкупнаго платежа, въ такомъ случаѣ волостное начальство, по представленію сельскаго начальства, обязано немедленно принять слѣдующія мѣры:

1) обратить на пополненіе недоимки доходъ съ принадлежащаго недоимщику въ собственность недвижимаго имущества;

2) отдать самого недоимщика, или кого либо изъ чле-

новъ его семейства, въ заработки односельному крестьянину до пополненія недоимки;

3) отдать недоимщика, или кого либо изъ членовъ его семейства, въ заработки на сторону, въ томъ же уѣздѣ или сосѣдственномъ, до пополненія недоимки, если чрезъ это домъ не лишится единственнаго работника; отдавать же въ заработки въ другія губерніи дозволяется только по приговору сельскаго схода, утвержденному мировымъ посредникомъ (ср. III Пол. Учр. Кр. ст. 1—133), и при томъ только такихъ неисправныхъ плательщиковъ, кои не платятъ выкупныхъ платежей по упорству, нерадѣнію или распутству; *См. 22 ст. Пол. о Земск. Нач.*

4) опредѣлить къ недоимщику опекуна, безъ разрѣшенія котораго не дозволять неисправному хозяину отчуждать что либо изъ своего имущества, или доходовъ, до пополненія недоимки, или вмѣсто неисправнаго хозяина назначить другого, не выселяя несостоятельнаго хозяина и его семьи изъ ихъ усадьбы;

5) подвергнуть описи и продажѣ принадлежащее недоимщику лично недвижимое имущество, за исключеніемъ лишь выкупленной крестьяниномъ усадьбы, которая, въ теченіе первыхъ девяти лѣтъ съ утвержденія положенія, продажѣ на пополненіе недоимки не подлежитъ;

6) распорядиться о продажѣ части движимаго имущества и строеній недоимщика, которая не составляетъ крайней необходимости въ его хозяйствѣ.

Примѣчаніе. Сельскому начальству предоставляется выбрать одну или нѣсколько изъ указанныхъ мѣръ взысканія; но мѣры, означенныя въ пунктахъ 5 и 6, сельское начальство можетъ принимать только въ крайнихъ случаяхъ, когда всѣ другія мѣры взысканія окажутся недостаточными для пополненія недоимки.

134. Мѣстная полиція, по полученіи изъ мѣстнаго Казначейства упоминаемой въ ст. 124 вѣдомости о недоимкахъ въ выкупныхъ платежахъ, немедленно удостовѣряется на мѣстѣ: приняты ли волостнымъ или сельскимъ начальствами указанныя въ предыдущихъ статьяхъ мѣры для взысканія недоимокъ, и если недоимка еще не пополнена, то полиція,

по замѣченнымъ въ принятіи сихъ мѣръ упущеніямъ, дѣлаетъ безотлагательно надлежащее распоряженіе.

Примѣчаніе. Полиціи предоставляется распорядиться продажею на пополненіе недоимки части движимаго имущества недоимщика, которая не составляетъ крайней необходимости въ его хозяйствѣ.

135. Если недоимка исчисленными въ предыдущихъ статьяхъ мѣрами не будетъ пополнена, то пріобрѣтенный недоимщикомъ участокъ подвергается полиціею продажѣ съ публичныхъ торговъ, съ переводомъ долга по выкупной ссудѣ, на нижеслѣдующихъ основаніяхъ:

1) для производства таковыхъ торговъ назначаются Губернскимъ Присутствіемъ, по ближайшемъ соображеніи съ мѣстными обстоятельствами, постоянные сроки одинъ или два въ году для каждой волости; *См. 112 ст. Пол. оЗем. Нач.*

2) предъ наступленіемъ каждаго такового срока полиція обязана привести въ извѣстность, по какимъ изъ участковъ въ волости накопившаяся недоимка не пополнена, и затѣмъ всѣ таковые участки назначить въ публичную продажу, сообщая о семъ въ волостныя и сельскія управленія, какъ того уѣзда, гдѣ находятся означенные участки, такъ и въ смежныя волости и общества другихъ уѣздовъ для объявленія крестьянамъ на сходахъ не позже какъ за мѣсяцъ до дня торга;

3) въ объявленіи о продажѣ должно быть означено особо по каждому участку: селеніе, въ которомъ находится участокъ; имя домохозяина, величина участка; сколько слѣдуетъ съ него ежегоднаго выкупнаго платежа; въ теченіе сколькихъ лѣтъ остается вносить сей платежъ; какъ велика недоимка, за которую участокъ назначенъ въ продажу;

4) торги производятся въ мѣстномъ волостномъ правленіи; участвовать же въ нихъ могутъ всѣ лица земледѣльческаго сословія, кромѣ евреевъ;

5) торги начинаются съ суммы накопившейся на участкѣ недоимки по выкупнымъ платежамъ;

6) пока торги не состоялись, недоимщикъ можетъ уплатою недоимки удержать за собою продаваемый участокъ;

7) изъ вырученной на торгахъ суммы вносится въ уѣзд-

ное казначейство слѣдовавшая недоимка; остатокъ же возвращается недоимщику, буде на него не предъявлено другихъ казенныхъ или частныхъ взысканій;

8) Купившій участокъ пріобрѣтаетъ всѣ права и принимаетъ на себя всѣ обязанности, лежащія по владѣнію симъ участкомъ на прежнемъ хозяинѣ онаго, отправляя, независимо отъ взноса выкупныхъ платежей по выкупной ссудѣ, обезпеченной участкомъ, всѣ казенныя и общественныя повинности наравнѣ съ прочими членами общества.

136. Если на торги въ волостномъ правленіи не явится желающихъ пріобрѣсти участокъ на условіяхъ, указанныхъ въ пунктѣ 8 предыдущей статьи, то производятся новые торги въ уѣздномъ городѣ, на слѣдующихъ основаніяхъ:

1) для сихъ торговъ составляется особое присутствіе изъ уѣзднаго предводителя дворянства, одного или нѣсколькихъ мировыхъ посредниковъ ср. III Пол. учр. крест. ст. 1–133), исправника и городскаго головы; *(См. 22 ст. Пол. о Зем. Нач.*

2) для производства торговъ губернское по крестьянскимъ дѣламъ присутствіе установляетъ одинъ или два постоянные въ году срока для каждаго уѣзда;

3) за мѣсяцъ до дня торга о всѣхъ продаваемыхъ участкахъ сообщается мѣстною полиціею въ волостныя и сельскія управленія какъ того уѣзда, гдѣ находятся означенные участки, такъ и въ сосѣднія волости и общества другихъ уѣздовъ, для объявленія крестьянамъ на сходахъ; кромѣ того, объявляется о продажѣ въ уѣздномъ городѣ чрезъ городскую полицію, а также публикуется въ губернскихъ вѣдомостяхъ.

Циркуляромъ М. В. Д. отъ 10 декабря 1888 г., за № 15, разъяснено, что публикаціи о продажѣ за долгъ казнѣ по выкупнымъ платежамъ надѣльныхъ участковъ бывшихъ помѣщичьихъ крестьянъ должны печататься въ долгъ, съ возмѣщеніемъ денегъ изъ вырученной за продажу участковъ суммы, и только при недостаточности таковой суммы, недоимки за публикацію подлежатъ сложенію.

4) участвовать на сихъ торгахъ могутъ всѣ лица земледѣльческаго сословія, кромѣ евреевъ;

5) относительно объявленій о продажѣ, порядка и произ-

водства и послѣдствій торга соблюдаются правила, указанныя въ пунктахъ 3, 5 предыдущей статьи;

6) до производства торговъ назначаются отъ мірскаго общества опекуны къ продаваемымъ участкамъ для наблюденія за сохраненіемъ ихъ цѣнности.

137. Если на торги въ уѣздномъ городѣ не явится желающихъ пріобрѣсти участокъ на условіяхъ, указанныхъ въ пунктѣ 8 статьи 135, то, съ особаго, каждый разъ, разрѣшенія Губернскаго по крестьянскимъ дѣламъ Присутствія, производятся въ уѣздномъ городѣ присутствіемъ, указаннымъ выше въ ст. 136 (п. 1), новые торги, безъ перевода долга по выкупной ссудѣ, на слѣдующихъ основаніяхъ *(См. 12 ст. Пол. о Земс. Нач.*;

1) объявленіе о торгахъ дѣлается порядкомъ, указаннымъ въ пунктѣ 3-мъ предыдущей статьи;

2) торги начинаются съ числящейся на участкѣ суммы долга по выкупной ссудѣ, выданной правительствомъ;

3) къ торгамъ допускаются лица всѣхъ сословій, кромѣ евреевъ;

4) изъ вырученной на торгахъ суммы пополняется прежде всего долгъ, лежащій на участкѣ по выкупной ссудѣ, а затѣмъ предъявленныя на неисправнаго владѣльца участка казенныя и частныя взысканія, остатокъ же возвращается недоимщику.

Примѣчаніе. Въ постановленіяхъ Губернскаго Присутствія о разрѣшеніи торговъ на продажу участковъ принимаетъ участіе управляющій казенною палатою и подписываетъ журналы присутствія по сему предмету.

138. Если на торги, произведенные на основаніи статьи 137, не явится желающихъ, или предложенная на сихъ торгахъ цѣна не будетъ покрывать всего лежащаго на участкѣ долга по выкупной ссудѣ, то назначаются, съ разрѣшенія Министра Финансовъ, новые торги въ уѣздномъ городѣ присутствіемъ, указаннымъ выше въ статьѣ 136 (п. 1), о коемъ упомянуто въ статьяхъ 136 и 137, безъ перевода выкупной ссуды, на слѣдующихъ основаніяхъ: 1) объявленіе о торгахъ дѣлается порядкомъ, указаннымъ въ пунк. 3 статьи 136 и пунктѣ 1 статьи 137; 2) торги назначаются съ цѣны равной половинѣ выкупной ссуды, исчисленной за участокъ;

3) къ торгамъ допускаются лица всѣхъ сословій, кромѣ евреевъ; 4) участокъ утверждается за тѣмъ, кто дастъ на торгахъ высшую цѣну, хотя бы ею и не покрывалась числящаяся на участкѣ сумма долга по выкупной ссудѣ; 5) изъ вырученной на торгахъ суммы пополняется прежде всего долгъ, лежащій на участкѣ по выкупной ссудѣ, а за тѣмъ предъявленныя на неисправнаго владѣльца участка казенныя и частныя взысканія, остатокъ же возвращается недоимщику; если вырученною на торгахъ суммою не покрывается долгъ по выкупной ссудѣ, то недостающая на покрытіе сего долга сумма обращается на счетъ запаснаго капитала по выкупной операціи; 6) уплата той части вырученной на торгахъ суммы, которая обращается на покрытіе долга по выкупной операціи, можетъ быть разсрочена на тридцать семь лѣтъ по банковымъ правиламъ; 7) при неуспѣшности и сихъ торговъ, Министръ Финансовъ входитъ въ сношеніе съ Министромъ Государственныхъ Имуществъ о принятіи участка въ казенное вѣдомство. Если вслѣдствіе такого сношенія участокъ будетъ принятъ въ казенное вѣдомство, то возмѣщеніе выкупной за участокъ суммы долга производится изъ запаснаго капитала по выкупной операціи; но затѣмъ могущіе поступать съ сего участка доходы обращаются въ этотъ капиталъ; съ этою цѣлію Министерство Государственныхъ Имуществъ сообщаетъ Министру Финансовъ свѣдѣніе о всѣхъ поступившихъ съ такихъ участковъ доходахъ. Если же, по сношеніи съ Министромъ Государственныхъ Имуществъ, не будетъ признано полезнымъ принять участокъ въ казну, то производятся окончательные торги тѣмъ же порядкомъ, какой указанъ въ сей (138) статьѣ, но безъ оцѣнки участка, а Министру Финансовъ предоставляется утвердить участокъ за тѣмъ, кто дастъ высшую цѣну.

III. Мѣры взысканія при пріобрѣтеніи земли товариществомъ домохозяевъ.

139. Когда пріобрѣтеніе земли совершается товариществомъ домохозяевъ, то, въ случаѣ неисправности во взносѣ ими выкупнаго платежа, примѣняются мѣры, установленныя

для взысканія недоимокъ съ отдѣльныхъ домохозяевъ, но въ слѣдующей постепенности:

1) сначала мѣры взысканія, указанныя въ статьѣ 133, обращаются на домохозяевъ, накопившихъ недоимку, а если симъ способомъ не пополнится недоимка, то взысканіе обращается на прочихъ товарищей;

2) если и за симъ недоимка не будетъ пополнена, то приступается къ продажѣ, на основаніи ст. 135, 136 и 137, участковъ домохозяевъ, накопившихъ недоимки;

3) если продажею участковъ неисправныхъ домохозяевъ накопленная ими недоимка не будетъ пополнена, или если встрѣтится затрудненіе въ отдѣленіи исправныхъ хозяевъ отъ неисправныхъ, то невзысканная недоимка распредѣляется между всѣми товарищами, по величинѣ ихъ участковъ, и за тѣмъ продаются участки тѣхъ домохозяевъ, которые не внесутъ, въ теченіе двухъ недѣль, своей доли недоимки.

О правахъ и обязанностяхъ крестьянъ собственниковъ.

ГЛАВА II.

О правахъ крестьянъ собственниковъ на выкупленныя земли.

См. 112 ст. Пол. о Земск. Нач.

159. Правила, изложенныя въ нижеслѣдующихъ статьяхъ, относятся до земель, по коимъ выкупная ссуда еще не уплачена. По уплатѣ сей ссуды распространяется на выкупленныя земли правила, установленныя въ общемъ Положеніи о крестьянахъ, вышедшихъ изъ крѣпостной зависимости, въ отношеніи земель, пріобрѣтенныхъ сими крестьянами въ собственность *См. ст. ст. 31—39 Общ. Полож.*

160. Когда земля выкуплена цѣлымъ сельскимъ обществомъ, то она признается собственностію всего общества, которое пользуется правомъ развертки оной между своими членами. Какъ первоначальная развертка земли, такъ и всякіе послѣдующіе передѣлы оной между крестьянами допускаются не иначе, какъ по приговору, утвержденному, по

крайней мѣрѣ, двумя третями общаго числа всѣхъ крестьянъ, имѣющихъ право голоса на сходѣ. *См. 6 п. 51 ст. и 7 п. 54 ст. Общ. Положс.*

При общинномъ пользованіи, вся мірская земля считается собственностью всего общества и находится лишь во временномъ пользованіи отдѣльныхъ членовъ общества; при каковомъ положеніи, никто изъ членовъ пріобрѣсти владѣемый участокъ, по праву земской давности, въ собственность не можетъ (Ук. П. С. по ч. д. Т... г. 1884 г. № 425).

161. Сельское общество до 1870 года не могло отчуждать пріобрѣтенныхъ имъ въ собственность земель.

Примѣчаніе 1. При отчужденіи изъ надѣла земель крестьянъ-собственниковъ подъ желѣзныя дороги, соблюдаются слѣдующія правила: 1) купчія крѣпости на земли, пріобрѣтенныя крестьянами съ содѣйствіемъ правительства, до уплаты всей выданной подъ сіи земли выкупной ссуды, совершаются не иначе, какъ по предварительномъ сношеніи мѣста, совершающаго купчую, съ мѣстнымъ Губернскимъ по крестьянскимъ дѣламъ Присутствіемъ. При самомъ совершеніи купчей должны быть представлены слѣдующія за отчуждаемую землю деньги, которыя мѣстомъ, совершившимъ купчую, отсылаются въ мѣстное Казначейство для зачета въ уплату лежащаго на продающихъ землю крестьянахъ долга по выкупной ссудѣ (ст. 162). 2) Купчія крѣпости на отчужденіе подъ полосы желѣзныхъ дорогъ земель, пріобрѣтенныхъ крестьянами въ собственность безъ содѣйствія правительства, или хотя и съ содѣйствіемъ онаго, но по коимъ выкупная ссуда уже уплачена, совершаются общимъ установленнымъ въ законахъ порядкомъ.

Примѣчаніе 2. Выкупленныя крестьянами земли могутъ быть отчуждаемы подъ устройство почтовыхъ дорогъ, не иначе, какъ на основаніи общихъ установленныхъ въ законѣ правилъ объ обращеніи частныхъ имуществъ для государственной или общественной надобности и о вознагражденіи за оныя (Зак. гражд., ст. 575—593), съ соблюденіемъ притомъ правилъ, изложенныхъ въ примѣчаніи 1 къ сей 161 ст. *См. приложс. къ ст. 8 Общ. Пол.*

162. По истеченіи девяти лѣтъ, но до уплаты выкупной ссуды, общество можетъ отчуждать пріобрѣтенныя имъ земли, подъ которыя выдана сія ссуда, не иначе, какъ съ разрѣшенія Губернскаго Присутствія и со взносомъ вырученныхъ за проданныя земли денегъ, въ счетъ остающагося по выкупной ссудѣ долга. *См. 112 ст. сего Пол. и прим. къ 86 ст. Пол. объ Учр.*

Примѣчаніе 1-е. Правила о порядкѣ разрѣшенія разработки ископаемыхъ предметовъ на земляхъ, отведенныхъ въ надѣлы крестьянамъ собственникамъ, при семъ приложены.

Примѣчаніе 2-е. Министру Внутреннихъ Дѣлъ предоставляется, въ случаѣ поступленія отъ крестьянъ-собственниковъ ходатайства о дозволеніи ими отвести изъ выкупленнаго ими, съ содѣйствіемъ Правительства, надѣла земли для причтовъ вновь устраиваемыхъ приходовъ, разрѣшать, если, по сношенію съ Министромъ Финансовъ, не встрѣтится къ сему препятствія, таковой отводъ земли, въ количествѣ не свыше тридцати трехъ десятинной пропорціи, не требуя отъ крестьянъ единовременнаго по сей (162) статьѣ взноса, причитающагося на эту землю выкупнаго долга крестьянъ, но оставляя на ихъ обязанности постепенное погашеніе онаго на общемъ основаніи.

Цирк. У. П. С. отъ 23 апрѣля 1887 г. № 2238 разъяснено, что, по силѣ 162 ст. Пол. о вык., отчужденіе земель изъ надѣла крестьянъ, состоящихъ на выкупѣ, до уплаты ими всей выданной выкупной за ихъ земли ссуды, допускается не иначе, какъ съ разрѣшенія Губернскаго по крестьянскимъ дѣламъ Присутствія и со взносомъ вырученныхъ денегъ въ Казначейство на погашеніе выкупной ссуды. Затѣмъ порядка упомянутаго разрѣшенія хотя въ этой статьѣ подробно и не указано, но по соображенію съ порядкомъ, установленнымъ для однородныхъ случаевъ въ 1 примѣч. къ 161 ст. Полож. о вык. и въ 3 п. прилож. къ ст. 15 (примѣч. 1) Полож. о госуд. крест., оказывается, что Губернское Присутствіе должно сперва опредѣлить сумму, не ниже коей разрѣшается отчужденіе; послѣ чего на обязанности какъ сего Присутствія, такъ и Казенной Палаты, въ огражденіе крестьянскихъ и казенныхъ интересовъ, лежитъ наблюденіе за тѣмъ, чтобы купчія крѣпости на отчуждаемыя крестьянами земли не были совершаемы безъ сношенія съ Губернскими Присутствіями (примѣч. 1 къ ст. 161 Пол. о вык.) и чтобы опредѣленная, съ утверж.

денія Губерскаго Присутствія, сумма была въ дѣйствительности внесена въ Казначейство еще до отчужденія земли; чтобы за тѣмъ выкупные платежи крестьянъ, соразмѣрно уплатѣ, были бы понижены и, наконецъ, чтобы, въ случаѣ несогласія покупщика на уплату той суммы, ниже коей Губернское Присутствіе не признаетъ возможнымъ допустить отчужденіе земли, и въ случаѣ устраненія чрезъ это предположеннаго крестьянами отчужденія, крестьянамъ о томъ было своевременно объявлено установленнымъ порядкомъ.

Въ Цирк. М. В. Д. 30 января 1876 г., коимъ требовались свѣдѣнія по вопросу о томъ, не выработаны ли Губернскими Присутствіями общія начала по предмету разрѣшенія продажи земель крестьянъ собственниковъ, между прочимъ, указано, что одно существованіе недоимки на обществѣ не можетъ служить причиною отказа въ разрѣшеніи крестьянамъ продажи земли, если продажа признается выгодною для крестьянъ.

Общество крестьянъ собственниковъ, выкупившихъ свой земельный надѣлъ при содѣйствіи Правительства, ходатайствовало о разрѣшеніи продажи участка изъ означеннаго надѣла съ выстроенною на томъ участкѣ мельницею, съ тѣмъ, чтобы внести въ Казначейство въ уплату долга по выкупной ссудѣ только часть продажной суммы, опредѣленной по соглашенію съ покупщикомъ собственно за продаваемую землю, а остальную сумму изъ продажной цѣны, причитающуюся собственно за мельницу, предполагало обратить на покупку земли у сосѣдняго землевладѣльца; Губернское Присутствіе разрѣшило эту продажу лишь съ условіемъ взноса въ казну всей вырученной отъ продажи суммы; такое постановленіе Губернскаго Присутствія Правительствующій Сенатъ призналъ неправильнымъ въ виду того, что Губернское Присутствіе не вошло въ обсужденіе доводовъ крестьянъ о томъ: во 1-хъ) что они продаютъ свой участокъ для покупки земли и слѣдовательно съ цѣлью производительнаго употребленія, во 2-хъ) что постройка мельницы возведена послѣ разрѣшенія за крестьянскій надѣлъ выкупной ссуды, и 3) что въ приговорѣ по сему дѣлу общества цѣна продаваемаго участка и цѣна мельницы опредѣлены каждая особо (У. П. С. по ч. д. Т. ѣ. 1888 г., № 2672).

Приложеніе къ статьѣ 162 (примѣч. 1)

Правила о порядкѣ разрѣшенія разработки ископаемыхъ предметовъ на земляхъ, отведенныхъ въ надѣлы крестьянамъ собственникамъ.

Въ цирк. М. В. Д., послѣдовавшемъ по соглашенію съ М. Ф. и Госуд. Им., отъ 6 іюля 1889 г., за № 7, сообщено, что Правительств. Сенатъ по одному частному дѣлу установилъ, что, по отсутствію въ законѣ особыхъ правилъ для разсмотрѣнія условій сдачи бывшими государственными крестьянами ихъ надѣльной земли подъ разработку ископаемыхъ, Губернскія Присутствія могутъ руководствоваться, по отношенію земель крестьянъ бывшихъ государственныхъ, правилами, изложенными въ прилож. къ 162 ст. Пол. о вык.

1. Для обезпеченія исправнаго погашенія выкупнаго долга, лежащаго на земляхъ крестьянъ-собственниковъ, пріобрѣтенныхъ ими по выкупу, въ тѣхъ случаяхъ, когда земли эти будутъ предоставляемы собственниками ихъ другимъ лицамъ на опредѣленный срокъ для добычи каменнаго угля, желѣзныхъ и другихъ рудъ, постановлено правило, что на добычу означенныхъ ископаемыхъ должны быть заключаемы крестьянами-собственниками письменные, установленнымъ порядкомъ засвидѣтельствованные, договоры, на заключеніе коихъ должно быть испрашиваемо разрѣшеніе мѣстнаго Губернскаго по крестьянскимъ дѣламъ Присутствія.

2. Губернское по крестьянскимъ дѣламъ Присутствіе даетъ таковое разрѣшеніе безпрепятственно, если въ заключаемомъ договорѣ содержится одно изъ слѣдующихъ условій: 1) если для устройства горнозаводской разработки ископаемыхъ отдается поверхность только земель, числящихся по выкупнымъ документамъ неудобными; 2) если предоставленная для означенной цѣли поверхность удобной земли въ общей совокупности всѣхъ, хотя бы въ разное время и различнымъ лицамъ отданныхъ участковъ составляетъ не болѣе одной десятой части поверхности всего надѣла, на коемъ лежитъ выкупной долгъ; 3) если въ договорѣ, заключенномъ на срокъ не болѣе десяти лѣтъ, назначеннымъ въ пользу крестьянъ вознагражденіемъ за добычу ископаемыхъ погашается въ теченіе срока договора весь лежащій на отда-

ваемыхъ подъ разработку участкахъ выкупной долгъ, и 4) если, при болѣе продолжительномъ срокѣ договора, не менѣе половины опредѣленнаго въ пользу крестьянъ вознагражденія за разработку ископаемыхъ обращается на погашеніе выкупнаго долга.

3. При отсутствіи означенныхъ условій, Губернское Присутствіе разрѣшаетъ заключеніе договора не иначе, какъ удостовѣрясь, что постановляемыми въ договорѣ условіями достаточно обезпечивается исправная уплата лежащаго на уступаемыхъ земляхъ выкупнаго долга.

4. Разрѣшая заключеніе договоровъ на разработку ископаемыхъ, Губернское Присутствіе вмѣстѣ съ тѣмъ дѣлаетъ соотвѣтственное распоряженіе къ обезпеченію исправнаго поступленія слѣдующихъ въ счетъ выкупнаго долга платежей.

5. На рѣшенія Губернскихъ Присутствій по симъ дѣламъ могутъ быть приносимы жалобы Министру Финансовъ, съ соблюденіемъ срока и порядка, установленныхъ закономъ 11 іюля 1863 г. для обжалованія вообще рѣшеній Губернскихъ Присутствій.

6. Губернское Присутствіе наблюдаетъ, чтобы въ договорахъ, заключаемыхъ на разработку ископаемыхъ, объяснялось, что въ отношеніи къ землямъ, отдаваемымъ подъ сію разработку, вполнѣ сохраняется сила статьи 171 Положенія о выкупѣ, на основаніи коей никакою частною сдѣлкою или обязательствомъ крестьянъ не стѣсняется право Правительства обращать законное взысканіе на ихъ земли въ случаѣ неисправности во взносѣ выкупныхъ платежей.

7. Подлежащія учрежденія и лица не должны принимать къ засвидѣтельствованію договоры крестьянъ на отдачу подъ разработку ископаемыхъ земельныхъ надѣловъ, на коихъ числится долгъ по выкупной ссудѣ, безъ представленія на совершеніе таковыхъ договоровъ разрѣшенія подлежащаго Губернскаго Присутствія по крестьянскимъ дѣламъ.

ВЫСОЧАЙШЕ утвержденнымъ Положеніемъ Главнаго Комитета объ устройствѣ сельскаго состоянія 19 мая 1875 г. разъяснено, что крестьяне-собственники какъ бывшіе государственные, такъ и бывшіе помѣщичьи, имѣютъ право пользоваться и распоряжаться, на основаніи общихъ законовъ, находящимися въ ихъ земляхъ ископае-

мыми, безъ испрошенія особаго разрѣшенія, за исключеніемъ тѣхъ только случаевъ, когда для добычи ископаемыхъ крестьяне предоставятъ другимъ лицамъ земли, обложенныя выкупными платежами; въ сихъ случаяхъ должны быть соблюдаемы правила, изложенныя въ приложеніи къ 1 примѣч. сей статьи.

163. По соглашенію двухъ третей голосовъ на сходѣ, общество можетъ раздѣлить пріобрѣтенныя земли на подворные участки, но если выкупная ссуда еще не уплачена, то приговоръ о раздѣлѣ долженъ быть засвидѣтельствованъ мировымъ посредникомъ, (ср. III Пол. Учр. кр. ст. 1—133), который копію съ приговора представляетъ въ Губернское Присутствіе, для свѣдѣнія и для утвержденія сдѣланнаго обществомъ распредѣленія выкупныхъ платежей между домохозяевами. *См. 22 п. 112 ст. ст. Пол. о Зем. Нач.*

Примѣчаніе. При раздѣлѣ земли на подворные участки, сумма выкупныхъ платежей, лежавшая на всемъ обществѣ, распредѣляется сельскимъ обществомъ между домохозяевами, по величинѣ подворныхъ участковъ.

Переходъ отъ подворнаго къ общинному владѣнію можетъ послѣдовать лишь на основаніи договора, заключеннаго между домохозяевами, желающими пустить свое участіе въ передѣлъ и обязательнаго только для участвующихъ въ семъ договорѣ домохозяевъ (У. П. С. по ч. д. 1889 г. № 3741.)

При раздѣлѣ на основаніи 163 ст. Пол. о вык. мірской земли на подворные участки, опредѣленіе размѣра участковъ, равно какъ установленіе для сего основаній, по силѣ 51 ст. Общ. Полож., предоставляется сельскому обществу и никто изъ членовъ общества, послѣ приговора о раздѣлѣ земли на подворные участки, утвержденнаго установленнымъ порядкомъ, не имѣетъ права оспаривать этого расчета; поэтому, хотя нижніе чины, поступившіе въ военную службу послѣ X ревизіи, имѣютъ право, по возвращеніи изъ военной службы, на участіе въ пользованіи мірскою землею, но, если сельское общество въ промежутокъ времени между поступленіемъ и возвращеніемъ кого либо изъ своихъ членовъ изъ военной службы перешло отъ общиннаго къ подворному владѣнію, то возвратившійся изъ военной службы не имѣетъ права домогаться земли отъ общества, но отъ него зависитъ приписаться къ другому обществу на тѣхъ основаніяхъ, кои установлены для приписки лицъ, обязанныхъ избрать родъ жизни. (У. П. С. по ч. д. Т. г. 1885 г., № 4627).

Оставленіе нѣкоторыхъ угодій въ общемъ пользованіи и при переходѣ на подворное владѣніе не воспрещается 163 ст. Пол. о Вык. и вызывается необходимостью, при существующемъ у насъ хозяйствѣ и устройствѣ селеній, имѣть общіе выпуски и пастбища (Разъяснен. М. В. Д. по ч. д. 1874 г. № 6333).

Переходъ отъ установленнаго самимъ обществомъ подворнаго пользованія выкупленною землею къ общинному владѣнію ею можетъ послѣдовать не иначе, какъ при согласіи на то каждаго изъ владѣльцевъ (У. П. С. по ч. д. 1879 г., № 9932).

Споры о составѣ и границахъ подворныхъ участковъ, возникающіе послѣ окончательной разверстки земли на подворные участки по приговору, утвержденному законнымъ порядкомъ, подлежатъ разрѣшенію суда (У. П. С. по ч. д. 1884 г. № 2096).

Приговоры о раздѣлѣ земли на подворные участки не могутъ подлежать измѣненію со стороны обществъ лишь по утвержденіи оныхъ Губ. Присутствіемъ; послѣднее обсуждаетъ и утверждаетъ таковые приговоры въ отношеніи распредѣленія выкупныхъ платежей (У. П. С. по ч. д. 1886 г. № 3375).

При переходѣ отъ общиннаго къ подворному владѣнію, окончательное опредѣленіе границъ каждаго подворнаго участка, разверстаніе надѣла между домохозяевами и сведеніе полосъ каждаго домохозяина къ одному мѣсту, если сего не было сдѣлано при самомъ составленіи приговора, можетъ быть сдѣлано и впослѣдствіи, по утвержденіи уже Губ. Присутствіемъ приговора о замѣнѣ общиннаго владѣнія подворнымъ (У. П. С. по ч. д. 1886 г. № 263).

164. Право на участіе въ общемъ владѣніи пріобрѣтенною обществомъ землею каждый отдѣльный крестьянинъ можетъ уступить постороннему лицу не иначе, какъ съ согласія міра.

При нежеланіи пользоваться надѣломъ и передачѣ онаго обществу домохозяинъ не обязанъ испрашивать согласія членовъ семьи (У. П. С. по ч. д. Т. г. 1885 г. № 3857).

На основаніи 109 ст. мѣст. Пол. 35 ст. Общ. Пол. и 164 ст. Пол. о Вык. отдѣльный членъ общества не можетъ передавать свой надѣльный участокъ общественной земли въ аренду безъ согласія общества (У. П. С. по ч. д. 1887 г. № 3690).

165. До уплаты выкупной ссуды, выдѣлъ участковъ отдѣльнымъ домохозяевамъ изъ земли, пріобрѣтенной обществомъ, допускается не иначе, какъ съ согласія общества.

Но, если домохозяинъ, желающій выдѣлиться, внесетъ въ мѣстное казначейство всю причитающуюся на его участокъ выкупную ссуду, то общество обязывается выдѣлить крестьянину, сдѣлавшему такой взносъ, соотвѣтственный оному участокъ, по возможности, къ одному мѣсту, по усмотрѣнію самого общества, а впредь до выдѣла крестьянинъ продолжаетъ пользоваться пріобрѣтенною имъ частію земли въ составѣ мірскаго надѣла, безъ взноса выкупныхъ платежей.

Примѣчаніе 1. Въ случаѣ представленія крестьяниномъ собственникомъ, желающимъ выдѣлиться на основаніи сей (165) статьи, квитанціи во взносѣ имъ въ мѣстное казначейство причитающейся на его участокъ выкупной ссуды, слѣдуетъ прежде всего требовать удостовѣренія отъ подлежащаго сельскаго общества въ томъ, что внесенная крестьяниномъ въ казначейство сумма дѣйствительно соотвѣтствуетъ количеству выкупнаго платежа, лежащаго на томъ крестьянинѣ по разверсткѣ, сдѣланной, согласно статьѣ 118, самимъ обществомъ, и только по полученіи таковаго удостовѣренія дѣлать распоряженія о зачетѣ внесенныхъ крестьяниномъ денегъ въ уплату выкупной ссуды и о выдѣлѣ ему участка на точномъ основаніи сей (165) статьи по усмотрѣнію самого общества, а крестьянина, сдѣлавшаго такой взносъ, освобождать какъ отъ дальнѣйшаго взноса выкупныхъ платежей, такъ и отъ участія въ круговой по онымъ порукѣ общества. Въ случаѣ уклоненія сельскаго общества отъ представленія удостовѣренія въ томъ, что внесенная выдѣляющимся членомъ общества сумма соотвѣтствуетъ лежащему на немъ, по общественной раскладкѣ, выкупному платежу, таковое удостовѣреніе требуется отъ мѣстнаго волостнаго правленія, которое обязано представить оное съ засвидѣтельствованіемъ мѣстнаго мироваго посредника. Ср. III Пол. Учр. Кр. ст. 1—133.

Примѣчаніе 2. Въ случаѣ выкупа отдѣльнымъ домохозяиномъ своего участка по сей (165) статьѣ требуется отъ него только та часть капитальнаго долга, которая окажется на немъ, по исключеніи изъ всей суммы долга, причитающейся на выкупленный участокъ по разверсткѣ общества денегъ, поступившихъ на погашеніе капитальнаго долга въ числѣ внесенныхъ означеннымъ домохозяиномъ выкупныхъ

платежей; обществу же изъ годоваго выкупнаго платежа исключается столько, сколько составляютъ 6% со всей части выкупной ссуды, причитающейся на выдѣляемый домохозяину участокъ. Правило это примѣняется и въ томъ случаѣ, когда крестьянинъ, желающій, по статьѣ 173 выйти изъ общества съ оставленіемъ своего надѣла въ распоряженіи общества, вноситъ половину капитальнаго долга крестьянъ по выкупной ссудѣ, причитающагося на его участокъ. Въ обоихъ этихъ случаяхъ шести-процентная сбавка въ годичныхъ выкупныхъ платежахъ общества дѣлается также, какъ въ случаяхъ, указанныхъ въ примѣчаніи 3 (по прод.) къ статьѣ 115, со срока перваго послѣ взноса податнаго полугодія.

При уплатѣ всего остальнаго капитальнаго долга по выкупной ссудѣ, лежащаго какъ на цѣломъ сельскомъ обществѣ, такъ и на отдѣльныхъ домохозяевахъ, пріобрѣвшихъ надѣлъ въ личную собственность (ст. 169), возмѣщается только та доля означеннаго долга, которая не погашена еще ежегодными выкупными платежами; срокомъ же освобожденія крестьянъ отъ дальнѣйшаго взноса выкупныхъ платежей считается первое число слѣдующаго за уплатою мѣсяца.

Право на выкупаемый по 165 стат. участокъ пріобрѣтается со времени взноса денегъ въ казначейство и, въ случаѣ смерти домохозяина до утвержденія выкупа, это право принадлежитъ его наслѣдникамъ. (У. П. С. по ч. д. 1888 г. № 1014).

Приговоръ общества крестьянъ о снятіи земли съ домохозяина, составленный послѣ взноса послѣднимъ въ казну денегъ для выкупа участка, подлежитъ отмѣнѣ, какъ не согласный съ 165 ст. Пол. о Вык. и примѣч. къ ней, по которымъ каждый домохозяинъ имѣетъ право выкупать свою землю въ томъ количествѣ, въ какомъ она находилась въ его пользованіи по послѣдней общественной раскладкѣ до уплаты причитающейся за эту землю выкупной суммы, и общество послѣ взноса денегъ уже не имѣетъ права измѣнять, по отношенію къ сдѣлавшему взносъ домохозяину, свою послѣднюю передъ взносомъ разверстку общественнаго надѣла (У. П. С. по ч. д. Т. г. 1888 г. № 3349).

Въ цирк. М. В. Д. 30 января 1876 г. между прочимъ указано, что существованіе на обществѣ недоимки выкупныхъ платежей не можетъ служить препятствіемъ къ выкупу отдѣльнымъ домохозяиномъ своего надѣла.

При разрѣшеніи вопроса о правѣ крестьянъ на выкупъ земельнаго участка, Губернскому Присутствію надлежитъ лишь установить, на сколько сдѣланный домохозяиномъ взносъ соотвѣтствуетъ выкупному платежу, лежащему на его земельномъ участкѣ, затѣмъ соблюденъ-ли былъ порядокъ, установленный примѣчаніемъ къ 165 ст. Полож. о Выкупѣ, и сообразно съ симъ утвердить или не утвердить выкупы; при чемъ смерть домохозяина, послѣдовавшая во время производства дѣла о выкупѣ его земельнаго участка, не можетъ измѣнить правъ наслѣдниковъ на означенный участокъ; опредѣленіе же вопроса о выморочности крестьянскаго имущества вовсе къ предметамъ вѣдомства крестьянскихъ учрежденій не относится, и возникающіе между отдѣльными крестьянами и обществомъ споры о правахъ наслѣдства разрѣшаются подлежащимъ судомъ (У. П. С. по ч. д. Т. г. 1888 г. № 4417).

Крестьянинъ, уплатившій капитальный долгъ по выкупной ссудѣ, можетъ и по перечисленіи въ городское общество сохранить право собственности на выкупленную имъ землю, съ соблюденіемъ слѣдующихъ условій: 1) выкупленный участокъ долженъ быть выдѣленъ обществомъ на точномъ основаніи 165 ст. Полож. о Вык.; 2) въ распоряженіи этимъ участкомъ перечислившійся изъ общества домохозяинъ долженъ подчиниться правиламъ, указаннымъ въ 37 ст. Общ. Пол., и 3) по владѣнію симъ участкомъ означенный домохозяинъ, и послѣ приписки его къ городскому сословію, обязанъ отбывать мірскія денежныя и натуральныя повинности, отбываемыя прочими членами того же общества, владѣющими землями (ВЫСОЧАЙШЕ утвержд. Положеніе Главн. Ком. объ устр. сельск. сост. 16 января 1869 г. по частному дѣлу).

Впредь до выдѣла обществомъ участка, выкупленнаго по 165 ст., крестьянинъ, выкупившій участокъ, имѣетъ право пользоваться землею въ прежнемъ размѣрѣ и въ прежнихъ мѣстахъ, и безъ согласія его общество, не выдѣливъ ему предварительно участка, не можетъ включать выкупленный надѣлъ въ общій передѣлъ мірской земли (У. П. С. по ч. д. 1884 г. № 3501).

Послѣ зачета въ казну денегъ по 165 ст. Полож. о Вык., выкупившій участокъ домохозяинъ лишается уже права отказаться отъ выкупа и требовать возврата денегъ (У. П. С. по ч. д. 1886 г. № 4376).

Выдѣлъ соотвѣтственнаго участка къ одному мѣсту долженъ быть произведенъ не позже какъ при первомъ, слѣдующемъ за выкупомъ, передѣлѣ земель, если ранѣе того выдѣлъ участка, безъ общаго передѣла, оказывался невозможнымъ. (У. П. С. по ч. д. 1885 г. № 5527).

Крестьянинъ, выкупившій участокъ по 165 ст., лишается права участвовать въ разверсткѣ общественной земли и требовать отъ общества выдѣла ему новаго участка, равнымъ образомъ, и общество лишается права дѣлать на такового крестьянина накладку тяголъ (У. П. С. по ч. д. 1879 г. № 250).

Участокъ, выкупленный по 165 ст., составляетъ собственность не одного только домохозяина, сдѣлавшаго взносъ, а всего составляющаго его дворъ семейства, хотя данная и выдается на имя домохозяина (У. П. С. по ч. д. 1885 г. № 4296).

По 165 ст. домохозяинъ можетъ выкупить числящійся за нимъ по разверсткѣ общества участокъ только въ цѣломъ его объемѣ (У. П. С. по ч. д. 1882 г. № 9764).

Часть же надѣла можетъ быть выкуплена по 165 ст. лишь при согласіи на то общества (У. П. С. по ч. д. 1882 г. № 4669).

Женщины домохозяйки не лишены права выкупать по 165 ст. находящіеся въ ихъ пользованіи участки (У. П. С. по ч. д. 1883 года № 2777).

Послѣ взноса крестьяниномъ домохозяиномъ денегъ для выкупа участка по 165 ст. Пол. о Вык. общество не можетъ ни скидывать съ него, ни налагать надѣловъ (У. П. С. по ч. ц. Т. г. 1890 г. № 4095).

Смерть домохозяина, сдѣлавшаго единовременный взносъ на погашеніе причитающейся съ него части выкупной ссуды, послѣдовавшая послѣ взноса имъ денегъ въ казначейство, не можетъ служить поводомъ къ отказу въ зачетѣ сдѣланнаго имъ взноса на выкупъ участка, права на который принадлежатъ его наслѣдникамъ (У. П. С. по ч. д. 1888 г. № 1014).

При выкупѣ участка по 165 ст. Полож. о Выкупѣ, выдѣляемый обществомъ къ одному мѣсту участокъ оказался по произведенному непр. членомъ Уѣзднаго Присутствія хотя качествомъ по урожаю хлѣба и хуже той земли, которая была у выкупающагося домохозяина до выкупа, но отводимая земля представляетъ за то другія удобства хозяйственныя по отсутствію дробной чрезполосности. Прав. Сенатъ призналъ, что Губернское Присутствіе имѣло полное основаніе утвердить такой произведенный крестьянами отводъ выкупленнаго участка (У. П. С. по ч. д. Т. г. 26 іюля 1891 г.)

Цирк. М. Ф-совъ Казеннымъ Палатамъ, отъ 26 октября 1883 года, за № 9666, между прочимъ, дано знать, что за понижеміемъ, на основаніи ВЫСОЧАЙШАГО Указа 28 декабря 1881 года, вы-

купныхъ платежей крестьянъ собственниковъ, бывшихъ помѣщичьихъ, долженъ быть понижень и капитальный долгъ ихъ по выкупнымъ ссудамъ на ту сумму, которая соотвѣтствуетъ сдѣланному въ ежегодныхъ платежахъ ихъ пониженію, считая 1 р. пониженнаго платежа равнымъ 16 р. 66⅔ к. долга, т. е. при пониженіи ежегоднаго платежа общества или отдѣльнаго домохозяина на 1 р. и капитальный долгъ ихъ долженъ быть понижень на 16 р. 66⅔ коп., при уменьшеніи платежа на 2 р. и капитальный долгъ слѣдуетъ понизить на 33 р. 33⅓ коп. и т. д. Вслѣдствіе этого, при выкупѣ участковъ какъ отдѣльными домохозяевами, по 165 и 173 ст. Положенія о выкупѣ, такъ равно при погашеніи капитальнаго долга, цѣлыми сельскими обществами и домохозяевами, пріобрѣвшими надѣлы въ личную собственность по 169 ст. того же Положенія, слѣдуетъ требовать взносъ такой только суммы, которая соотвѣтствуетъ количеству лежащаго на нихъ платежа за общимъ и добавочнымъ пониженіемъ.

Для болѣе наглядnаго примѣненія этого циркуляра къ отдѣльнымъ домохозяевамъ, желающимъ выкупить свои надѣлы ранѣе срока единовременными взносами, и опредѣленія того, сколько имъ слѣдуетъ взнести выкупнаго долга для полнаго его погашенія, приводится слѣдующій примѣръ:

Крестьянинъ N, состоящій на выкупѣ съ 1 ноября 18.. года, желаетъ выкупить въ первой половинѣ текущаго года, по 165 ст. Положенія о выкупѣ, земельный надѣлъ свой на двѣ души, за которыя онъ уплачиваетъ ежегодно выкупныхъ платежей, за сдѣланною ему сбавкою, 14 р. 52 к. Спрашивается, въ какомъ размѣрѣ онъ долженъ сдѣлать досрочный взносъ, для окончательнаго погашенія лежащаго на его надѣлѣ долга?

Чтобы узнать это, слѣдуетъ прежде всего опредѣлить первоначальный долгъ крестьянина N, посредствомъ капитализаціи его пониженнаго годичнаго платежа 14 р. 52 к.; для чего помножая 14 р. 52 к. на 100 и раздѣляя произведеніе 145200 на 6, получимъ въ частномъ 242 руб., которые и будутъ уменьшеннымъ первоначальнымъ долгомъ крестьянина N.

Затѣмъ, чтобы высчитать, сколько погашено первоначальнаго долга 242 р. періодическими выкупными платежами со времени перехода крестьянина N на выкупъ по 1 іюля 1884 года, т. е. по то полугодіе, съ котораго онъ долженъ быть освобожденъ отъ взноса выкупныхъ платежей за участокъ, слѣдуетъ обратиться къ прилагаемой при семъ таблицѣ, которая указываетъ сколько изъ 1000 р. капитальна-

го долга по выкупной ссудѣ погашается этого долга выкупными платежами за каждый годъ отдѣльно, со дня утвержденія сдѣлки по срокъ, назначенный для окончательнаго погашенія ссуды.

Предполагая, что, со времени перехода крестьянина N на выкупъ по вторую половину текущаго года, прошло 14 лѣтъ 8 мѣсяцевъ, справляемся въ таблицѣ, сколько въ теченіи этого времени при исправномъ взносѣ выкупныхъ платежей должно быть погашено долга этими платежами.

Таблица показываетъ, что въ счетъ 1000 р. черезъ 14 лѣтъ погашено 97 р. 99 к.; если изъ 1000 р. погашено 97 р. 99 к., то изъ 100 р. въ 10 разъ меньше, именно: 9 р. 79 к., если изъ 100 руб. погашено 9 р. 79 к., то изъ 10 р. въ 10 разъ меньше, именно: 97 к., а изъ одного руб. еще въ 10 разъ меньше т. е. 9 коп.

Слѣдовательно черезъ 14 лѣтъ въ счетъ 242 р. первоначальнаго долга будетъ погашено 23 р. 64 к., именно:

Въ счетъ	200 р. по	9 р. 79 к.	въ каждые 100 р. . .	19 р. 58 к.
Въ счетъ	40 р. по	„ 97 к.	въ каждые 10 р. . .	3 р. 88 к.
Въ счетъ	2 р. по	„ 9 к.	въ каждый рубль . .	„ 18 к.

Итого въ счетъ 242 р. будетъ уплачено въ 14 лѣтъ 23 р. 64 к.

Затѣмъ остается узнать, сколько въ счетъ 242 р. погашено сверхъ 14 лѣтъ еще въ 8 мѣсяцевъ.

Для этого нужно прежде опредѣлить, сколько будетъ погашено въ счетъ 242 р. за 15-й годъ, что можно узнать слѣдующимъ порядкомъ: таблица показываетъ, что черезъ 15 лѣтъ въ счетъ 1000 р. будетъ погашено 107 руб. 89 к., а черезъ 14 лѣтъ 97 р. 99 к.

Вычитая одну цифру изъ другой, окажется, что за 15-й годъ въ счетъ 1000 р. будетъ погашено 9 р. 90 коп., а за каждый мѣсяцъ изъ 15-го года (9 р. 90 к. раздѣлить на 12 мѣсяцевъ) 82½ коп.; помноживъ эту цифру на 8 мѣсяцевъ, узнаемъ, что въ счетъ 1000 р. въ теченіи 8 мѣсяцевъ 15-го года будетъ уплачено 6 р. 60 к., а въ счетъ.

100 р. въ 10 разъ меньше	— — —	— 66 коп.
Въ счетъ 10 р. тоже въ 10 разъ меньше		— 6 коп.
Въ счетъ одного рубля	— — —	— ничего.

Съ опредѣленіемъ этого находимъ, что въ счетъ 242 р. въ теченіи 8 мѣсяцевъ 15-го года будетъ погашено — 1 р. 56 к., а именно:

Въ счетъ	200 р. по 66 к.	въ каждые 100 р. — 1 р. 32 к.
Въ счетъ	40 р. по 6 к.	въ каждые 10 р. — „ 24 к.
		Итого 1 р. 56 к.

Слѣдовательно, черезъ 14 лѣтъ и 8 мѣсяцевъ, въ счетъ 242 р. будетъ погашено:

Чрезъ 14 лѣтъ — — — — — — 23 р. 64 к.
Чрезъ 8 мѣсяцевъ— — — — — — 1 р. 56 к.
Всего— 25 р. 20 к.

Вычитая эти 25 р. 20 к. изъ первоначальнаго долга крестьянина N, 242 р., узнаемъ, что для окончательнаго выкупа своего участка онъ долженъ уплатить 216 р. 80 к.

Такимъ образомъ, на основаніи помѣщенной ниже таблицы, можно высчитать сумму погашенія всякаго капитальнаго долга и чрезъ какое нужно время.

ТАБЛИЦА,

указывающая, сколько изъ 1000 р. капитальнаго долга по выкупной ссудѣ погашается этого долга выкупными платежами чрезъ каждый годъ отдѣльно, начиная со времени утвержденія сдѣлки по день, назначенный для окончательнаго погашенія ссуды.

Въ счетъ 1000 р. будетъ погашено.			Въ счетъ 1000 р. будетъ погашено.		
Черезъ сколько лѣтъ.	Сколько.		Черезъ сколько лѣтъ.	Сколько.	
	Рубли.	Коп.		Рубли.	Коп.
1	5	—	25	238	63
2	10	25	26	255	56
3	15	76	27	273	34
4	21	55	28	292	1
5	27	62	29	311	61
6	34	—	30	332	19
7	40	71	31	353	80
8	47	74	32	376	49
9	55	13	33	400	31
10	62	88	34	425	33
11	71	3	35	451	60

12	79	58	36	479	18
13	88	56	37	508	14
14	97	99	38	538	54
15	107	89	39	570	47
16	118	28	40	603	99
17	129	20	41	639	19
18	140	66	42	676	15
19	152	69	43	714	96
20.	165	32	44	755	71
21	178	59	45	798	50
22	192	52	46	843	42
23	207	15	47	890	59
24	222	50	48	940	12
			49	1000	—

О порядкѣ выдачи данныхъ крестьянамъ, выкупающимъ участки по 165 ст., см. прил. къ 167 ст. сего Пол. (См. 22 и 112 ст. ст. Пол. о Зем. Нач.)

166. Участки, пріобрѣтенные не всѣмъ обществомъ, а отдѣльными домохозяевами, составляютъ личную собственность каждаго, и переходятъ по наслѣдству, согласно существующимъ мѣстнымъ обычаямъ.

Владѣлецъ подворнаго участка можетъ, по духовному завѣщанію, предоставить свои права на участокъ дочери; если сельское общество считаетъ завѣщаніе неправильнымъ или нарушающимъ его интересы и признаетъ за собою право на этотъ участокъ, какъ выморочный, то должно съ просьбою о признаніи завѣщательныхъ распоряженій недѣйствительными обратиться въ судъ, но не вправѣ само распорядиться оспариваемымъ участкомъ (У. П. С. по ч. д. Т. г. 1886 г. № 4375).

167. До погашенія выкупной ссуды, подворные участки, пріобрѣтенные отдѣльными домохозяевами, не могутъ быть раздробляемы при переходѣ по наслѣдству, отчужденіи, или другимъ какимъ бы то ни было образомъ.

Примѣчаніе 1. Впрочемъ, по особому ходатайству владѣльцевъ участковъ, губернское выкупное учрежденіе можетъ разрѣшать раздѣлы обширныхъ участковъ, если отъ того не

уменьшиться обезпеченіе казны въ исправномъ поступленіи выкупныхъ платежей.

Примѣчаніе 2. Правила объ освобожденіи выкупленныхъ отдѣльными крестьянами домохозяевами участковъ отъ запрещеній, наложенныхъ по выкупнымъ ссудамъ, при семъ приложены.

Губернское Присутствіе разрѣшаетъ раздробленіе обширныхъ подворныхъ участковъ, если отъ того не уменьшится обезпеченіе казны въ поступленіи выкупныхъ платежей, но не можетъ входить въ обсужденіе правъ на владѣніе частями подворнаго участка, или утвердать права на владѣніе; поэтому оно можетъ войти въ обсужденіе вопроса о раздробленіи участка, если о томъ поступитъ ходатайство не отъ одного изъ владѣльцевъ участка, а отъ всѣхъ владѣльцевъ онаго, и если притомъ между совладѣльцами участка не будетъ спора относительно ихъ правъ на владѣніе частями участка, такъ какъ всѣ таковые споры подлежатъ разрѣшенію суда, а не мировыхъ крестьянскихъ учрежденій (У. П. С. по ч. д. Т. г. 1886 г. № 5824).

Ст. 167 Пол. о вык. не требуетъ непремѣнно совмѣстнаго пользованія всѣхъ членовъ семейства цѣлымъ участкомъ, не допускаетъ вполнѣ раздѣленіе участка, въ хозяйственномъ отношеніи, для болѣе удобнаго пользованія каждою отдѣльною частью, при каковомъ частномъ раздѣленіи участка всѣ соучастники въ общемъ владѣніи тѣмъ участкомъ несутъ въ платежѣ повинностей солидарную отвѣтственность (У. П. С. по ч. д. 1887 г. № 1664).

Приложеніе къ ст. 167 (примѣч. 2).

Правила объ освобожденіи выкупленныхъ отдѣльными крестьянами домохозяевами участковъ отъ запрещеній, наложенныхъ по выкупнымъ ссудамъ.

1) Когда изъ состава поземельнаго надѣла, выкупленнаго, съ содѣйствіемъ Правительства, цѣлымъ сельскимъ обществомъ, выдѣляется участокъ въ личную собственность отдѣльнаго крестьянина—домохозяина, на основаніи статьи 164 Пол. о выкупѣ, то Губернское по крестьянскимъ дѣламъ Присутствіе по удостовѣреніи въ окончательномъ погашеніи домохозяиномъ причитающейся на его долю выкупной ссуды и въ окончательномъ же выдѣлѣ ему таковаго участка, от-

носится къ нотаріусу въ мѣстностяхъ, гдѣ введены въ дѣйствіе судебные уставы ИМПЕРАТОРА АЛЕКСАНДРА II съ полномъ ихъ объемѣ, и въ Гражданскую Палату въ мѣстностяхъ, гдѣ таковые Уставы не введены (II Пол. выкуп. ст. 109 прим. 2, прил.) о совершеніи особой данной на означенный участокъ и, вмѣстѣ съ тѣмъ, сообщаетъ для объясненія въ данной, что участокъ этотъ свободенъ отъ запрещенія, наложеннаго по выкупной ссудѣ на землю крестьянъ, съ коими упомянутый домохозяинъ переведенъ на выкупъ, при чемъ Губернское Присутствіе съ точностью указываетъ и нумеръ запретительной статьи, сила коей отмѣняется для сказаннаго участка.

2) Данная совершается и выдается по принадлежности, порядкомъ, установленнымъ для совершенія и выдачи данныхъ обществамъ крестьянъ, переведенныхъ въ разрядъ собственниковъ (II Пол. о Вык. ст. 109 примѣч. прил. ст. 110). Въ общей же данной, которая была выдана крестьянамъ, перешедшимъ на выкупъ по одному документу съ домохозяиномъ, на участокъ коего выдается особая данная, Губернское Присутствіе дѣлаетъ отмѣтку о погашеніи падающей на этотъ участокъ выкупной ссуды и объ освобожденіи онаго отъ наложеннаго по выкупной ссудѣ запрещенія.

3) Въ тѣхъ случаяхъ, когда при участковомъ у крестьянъ способѣ владѣнія землею, поземельные ихъ надѣлы пріобрѣтены съ содѣйствіемъ правительства не въ общую цѣлого общества, а въ личную отдѣльныхъ домозяевъ, собственность, и когда который либо изъ этихъ послѣднихъ погашаетъ причитающійся на его участокъ долгъ по выкупной ссудѣ, въ отношеніи выдачи на такой участокъ особой данной и освобожденія онаго отъ запрещенія, наложеннаго по разрѣшенной крестьянамъ выкупной ссудѣ, соблюдаются правила, изложенныя въ статьяхъ 1 и 2 сего приложенія, кромѣ того лишь, что въ этихъ случаяхъ не требуется со стороны Губернскаго Присутствія упомянутаго въ тѣхъ статьяхъ удостовѣренія въ окончательномъ выдѣлѣ участка, какъ состоявшаго уже и прежде въ отдѣльномъ владѣніи погасившаго долгъ крестьянина.

4) Если участокъ, выкупленный при участковомъ способѣ владѣнія землею въ личную собственность отдѣльнаго

домохозяина продается имъ постороннему, не принадлежащему къ сельскому обществу лицу, на основаніи пункта 2 статьи 169 Положенія о выкупѣ, то Губернское по крестьянскимъ дѣламъ Присутствіе, по предъявленіи опому квитанціи мѣстнаго Казначейства въ уплатѣ всего числящагося на означенномъ участкѣ долга по выкупной ссудѣ, выдаетъ удостовѣреніе объ освобожденіи продаваемаго участка отъ запрещенія, съ обозначеніемъ въ опомъ нумера запретительной статьи, сила которой отмѣняется для сего участка. Удостовѣреніе это представляется кому слѣдуетъ для совершенія на продаваемый участокъ купчей крѣпости, которая въ такихъ случаяхъ совершается и выдается по принадлежности, съ соблюденіемъ общеустановленнаго для подобныхъ актовъ порядка.

5. Мѣсто или лицо, совершившее купчую, о совершеніи оной увѣдомляетъ, въ то же время, Губернское по крестьянскимъ дѣламъ Присутствіе, которое дѣлаетъ указанную въ статьѣ 2 сего приложенія отмѣтку въ общей данной, выданной крестьянамъ, перешедшимъ на выкупъ по одному документу съ домохозяиномъ, продавшимъ свой участокъ по купчей крѣпости.

Выкупаемые по 165 ст. Пол. о вык. надѣлы должны быть выдѣлены въ полномъ составѣ и данныя на часть надѣла, при оставленіи остальной части выкупленнаго надѣла въ общинномъ пользованіи, выдаваемы быть не могутъ. (У. П. С. по ч. д. 1884 г. № 100.)

Выдѣлъ выкупаемаго по 165 ст. участка обязателенъ для общества, отъ усмотрѣнія котораго зависитъ лишь мѣсто, въ которомъ оно найдетъ возможнымъ выдѣлить. Мировыя Кр. Учр., согласно примѣч. къ 36 ст. Общ. Пол. обязаны, по ходатайству выкупившаго участокъ о понужденіи общества къ выдѣлу участка, дѣлать зависящія распоряженія; при нежеланіи же выдѣла, какъ со стороны общества, такъ и со стороны самаго выкупившаго, послѣдній можетъ пользоваться участкомъ, но данная ему не должна быть выдаваема впредь до выдѣла участка. (У. П. С. по ч. д. 1883 г. № 3665).

При выкупѣ по 165 ст. данная выдается домохозяину; лица же, входящія въ составъ нераздѣльной семьи сего домохозяина; не лишены права защищать свои права на участіе въ выкупленной землѣ судебнымъ порядкомъ. (У. П. С. по ч. д. 1883 г. № 4007).

При выкупѣ подворныхъ участковъ, данная выдается тѣмъ крестьянамъ, за коими подворные участки значатся по выкупнымъ актамъ, или которые представятъ надлежащій документъ о переходѣ къ нимъ выкупаемаго участка, каковымъ документомъ можетъ служить приговоръ схода, но только при безспорномъ переходѣ участка по наслѣдству. (У. П. С. по ч. д. 1883 г. № 3).

Выкупившій участокъ по 165 ст. Пол. о Вык. не имѣетъ права требовать оставленія участка при прежнемъ порядкѣ пользованія въ составѣ мірскаго надѣла, если само общество желаетъ выдѣлить ему участокъ. (У. П. С. по ч. д. 1884 г., № 1216.)

При разрѣшеніи споровъ, возникающихъ при выдѣлѣ участковъ, между обществомъ и выкупившими участокъ домохозяевами мировыя крест. учрежд. могутъ дѣйствовать примѣнительно къ 36 ст. Общ. Пол. (У. П. С. по ч. д. 1883 г. № 184).

Земельные участки, выкупленные отдѣльными домохозяевами по 165 ст. Пол. о Вык. составляютъ собственность не одного только сдѣлавшаго взносъ выкупной ссуды домохозяина, а всего составляющаго его дворъ семейства (р. Пр. С. 27 сент. 1885 г. № 4206); посему данныя на выкупаемыя по 165 ст. Пол. о Вык. участки, должны быть выдаваемы на имя домохозяевъ съ семействами ихъ (У. Пр. С. по ч. д. Т. г., 5 іюня 1892 г. № 5688.)

168. Въ случаѣ неимѣнія у умершаго крестьянина-собственника наслѣдниковъ, принадлежавшій ему участокъ, какъ имущество выморочное, обращается въ собственность того сельскаго общества, въ предѣлахъ коего участокъ сей находится. . . . . .

Споръ объ участкѣ подворнаго владѣнія, какъ между отдѣльными крестьянами, такъ и съ обществомъ, если оно оспариваетъ право на подворный участокъ, признавая его выморочнымъ, подлежитъ вѣдѣнію не мировыхъ крестьянскихъ учрежденій, а подлежащаго по цѣнѣ иска суда. (У. П. С. по ч. д. Т. г. 1886 г. № 1900).

Наслѣдниками крестьянскаго имущества могутъ быть признаваемы и лица другихъ сословій. Наслѣдники изъ лицъ не крестьянскаго сословія при полученіи, по праву наслѣдованія, крестьянскаго земельнаго участка обязаны уплатить казнѣ лежащую по оному выкупную ссуду. (У. П. С. по ч. д. 1881 г. № 321).

169. Участки, пріобрѣтенные отдѣльными крестьянами, въ личную собственность, могутъ быть проданы и посторон-

нему лицу, если только сіе послѣднее уплатитъ весь числящійся на участкѣ долгъ по выкупной ссудѣ.

170. До погашенія выкупной ссуды, пріобрѣтенная сельскимъ обществомъ или отдѣльнымъ крестьянскимъ дворомъ земля не можетъ быть представлена въ залогъ, ни для полученія ссуды изъ кредитнаго установленія, ни по обязательствамъ съ казною или частными лицами.

171. Никакою частною сдѣлкою крестьянъ и крестьянскихъ обществъ, по отдачѣ въ наемъ выкупленныхъ ими земель, или по другимъ обязательствамъ, не стѣсняется право правительства обращать законное взысканіе на сіи земли, въ случаѣ неисправности во взносѣ выкупныхъ платежей, и вообще во всѣхъ тѣхъ случаяхъ, въ которыхъ, общими законами и Положеніями о крестьянахъ, такое взысканіе допускается.

Примѣчаніе 1. Безъ согласія мѣстнаго удѣльнаго управленія не дозволяется крестьянамъ, водворенным на земляхъ Государевыхъ, дворцовыхъ и удѣльныхъ имѣній, возводить на выкупленной ими землѣ новыя строенія: холодныя ближе пятидесяти, а жилыя и всякія домашнія хозяйственныя и другія заведенія, отапливаемыя или дѣйствующія огнемъ (бани, овины, кузницы и т. п.) ближе ста пятидесяти саженъ отъ дворцовыхъ зданій, садовъ и парковъ.

Примѣчаніе 2. Независимо отъ указанныхъ въ статьяхъ 157—179 правъ, пріобрѣтенныхъ крестьянами, водворенными нынѣ на земляхъ Государственныхъ, дворцовыхъ и удѣльныхъ имѣній вслѣдствіе выкупа ими въ собственность земель ихъ надѣла, предоставляются симъ крестьянамъ еще и другія выгоды, означенныя въ особомъ къ сему примѣчанію приложеніи.

Приложеніе къ статьѣ 171 (примѣч. 2).

Правила объ отводѣ лѣсныхъ участковъ во временное пользованіе за особую плату.

1) Для удовлетворенія потребностей въ лѣсныхъ матеріалахъ, сельскимъ обществамъ предоставляется, по соглашенію съ удѣльнымъ и дворцовымъ вѣдомствами, принимать

въ пользованіе за особую плату, въ отвѣтственное охраненіе и на сроки до сорока восьми лѣтъ, лѣсныя пространства, преимущественно разбросанныя между полями крестьянъ и прилегающія къ ихъ селеніямъ, на нижеслѣдующихъ основаніяхъ.

2) Изъ принятыхъ лѣсныхъ пространствъ сельскія общества пользуются лѣсными матеріалами въ кустарныхъ зарослякъ и въ дровяныхъ насажденіяхъ выборочно, по своему усмотрѣнію, но для предупрежденія истощенія дачъ, означеннымъ обществамъ заявляется о количествѣ матеріаловъ, какое можетъ быть ежегодно вырубаемо въ нихъ; или же, по соглашенію съ сельскими обществами, въ помянутыхъ насажденіяхъ установляется безучетная вырубка матеріаловъ изъ годичныхъ лѣсосѣкъ, которыя въ такомъ случаѣ отводятся на каждыя десять лѣтъ.

3) Въ принятыхъ обществами строевыхъ лѣсахъ предоставляется имъ пользоваться безучетно лѣсными матеріалами только изъ особо отводимыхъ имъ ежегодныхъ лѣсосѣкъ, съ отвѣтственностью за цѣлость остальнаго строеваго лѣса, какъ въ расходномъ участкѣ, такъ и въ заказныхъ рощахъ.

4) Лѣсныя матеріалы, опредѣленные къ ежегодной вырубкѣ, предоставляется сельскимъ обществамъ рубить въ принятыхъ ими лѣсахъ во всякое время года и употреблять вырубленные матеріалы по своему усмотрѣнію, не требуя на то билетовъ отъ удѣльнаго управленія, при чемъ, если встрѣтится надобность въ отпускѣ для погорѣлыхъ крестьянъ лѣсныхъ матеріаловъ, и такихъ не окажется въ достаточномъ количествѣ въ очередныхъ годичныхъ участкахъ, то обществамъ съ разрѣшенія удѣльнаго управленія, предоставляется допускать погорѣльцевъ къ вырубкѣ недостающихъ для нихъ матеріаловъ въ одномъ изъ участковъ, отведенномъ для слѣдующихъ лѣтъ, но съ тѣмъ, чтобы въ свое время уже не требовалось начатой рубкою лѣсосѣки.

Примѣчаніе. Производство и продажа въ лѣсахъ, принятыхъ сельскими обществами, осмола и разныхъ изъ него лѣсотехническихъ издѣлій, какъ то: смолы, сѣры, канифоли, пека, скипидара и проч., а также сажи, шадрика и дегтя, дозволяется не иначе, какъ по соглашенію съ удѣльнымъ управленіемъ и по особымъ условіямъ. Сплавъ лѣса и раз-

иыхъ лѣсныхъ издѣлій изъ переданныхъ сельскимъ обществамъ лѣсовъ дозволяется только съ вѣдома удѣльнаго управленія, отъ котораго общества должны въ семъ случаѣ брать своевременно сплавные билеты.

5) При такомъ пользованіи лѣсомъ, сельскія общества не должны, безъ разрѣшенія удѣльнаго начальства, допускать въ отведенныхъ имъ лѣсныхъ пространствахъ расчистокъ лѣсной почвы подъ пашни или сѣнокосъ, а также возведенія фабрикъ, заводовъ, водяныхъ мельницъ, толчей и тому подобныхъ промышленныхъ заведеній и пастьбы скота, исключая того случая, когда въ самыхъ условіяхъ о передачѣ лѣсовъ будетъ предоставлено сельскимъ обществамъ пасти скотъ въ опредѣленныхъ урочищахъ.

6. Если сельскія общества изъявятъ впослѣдствіи желаніе въ дачахъ, принятыхъ ими для довольствія лѣсными матеріалами, взять подъ расчистку какія либо пространства лѣса, то, по соглашенію съ удѣльнымъ управленіемъ, такія пространства могутъ быть имъ отводимы въ арендное содержаніе на особыхъ условіяхъ, съ исключеніемъ изъ лѣсной площади и съ надлежащимъ расчетомъ въ условномъ платежѣ за пользованіе въ нихъ лѣсными матеріалами, въ случаѣ уменьшенія количества вырубки.

7. Охраненіе лѣсовъ, переданныхъ въ пользованіе сельскихъ обществъ, равно сбереженіе ихъ отъ пожаровъ, возлагается на обязанность сихъ обществъ, которыя о пожарахъ должны немедленно извѣщать мѣстное удѣльное управленіе.

Примѣчаніе. Сельскія общества могутъ по незначительному пространству принятыхъ лѣсныхъ дачъ и по близости ихъ къ селеніямъ, не опредѣлять постоянныхъ сторожей въ эти дачи, но во всякомъ случаѣ обязаны назначать для надзора за ними особаго старосту или повѣреннаго.

8. Удѣльное управленіе, передавъ лѣса въ пользованіе и отвѣтственное охраненіе крестьянъ, удерживаетъ за собою право взысканія убытковъ, происшедшихъ отъ разстройства переданныхъ лѣсовъ, вслѣдствіе самовольныхъ и неправильныхъ порубокъ, или пожаровъ, кромѣ случаевъ, когда по изслѣдованію откроется, что пожаръ произошелъ отъ молній, но убытки сіи оно взыскиваетъ, въ указанныхъ въ кон-

трактахъ случаяхъ, прямо съ сельскихъ обществъ, не входя ни въ какіе споры и иски съ отдѣльными лицами, виновными въ лѣсоистребленіи; а потому, по всѣмъ частнымъ случаямъ лѣсоистребленія въ такихъ лѣсахъ, общества сами обязаны преслѣдовать виновныхъ законнымъ порядкомъ, обращая въ свою пользу штрафы и взысканія, которые за такія лѣсоистребленія будутъ опредѣлены.

9. Общества должны въ передаваемыхъ имъ лѣсахъ исправлять и устраивать дороги, гати и мосты, расчищать границы лѣсныхъ дачъ и отводимыхъ лѣсосѣкъ, возобновляя при этомъ, по указаніямъ чиновъ удѣльнаго управленія, утратившіеся межевые знаки; окапывать лѣса канавами и обсѣменять ихъ, если то и другое окажется необходимымъ и, по соглашенію съ обществами, будетъ указано въ условіяхъ о передачѣ лѣсовъ; наряжать рабочихъ къ межевымъ, съемочнымъ и лѣсоустроительнымъ работамъ, какъ при первоначальномъ отводѣ лѣсовъ крестьянамъ и при выдѣлѣ лѣсосѣкъ, такъ и при послѣдующихъ по симъ лѣсамъ работахъ; наконецъ уплачивать въ казну подесятинныя или процентныя деньги, слѣдующія въ земскія повинности на землю, находящуюся подъ переданными лѣсами.

10. Условленные платежи за лѣсныя пространства, отведенныя крестьянамъ въ исключительное пользованіе, сельскія общества должны вносить въ мѣстныя удѣльныя управленія за круговою порукою, бездоимочно, въ сроки, постановленные въ условіяхъ о передачѣ лѣсовъ.

11. Сельскимъ обществамъ предоставляется отведенныя имъ кустарныя и дровяныя насажденія, а также и годовыя лѣсосѣки въ строевыхъ лѣсахъ, раздѣлять между селеніями или на семейные участки, но съ содержаніемъ круговой поруки въ охраненіи лѣса и въ уплатѣ за оный условленныхъ платежей. Впрочемъ, переводъ такой поруки, въ первомъ случаѣ, на каждое сельское общество отдѣльно отъ прочихъ можетъ быть допущенъ по особому соглашенію съ удѣльнымъ управленіемъ. Равнымъ образомъ и отдѣльные домохозяева, получившіе въ свое пользованіе семейные участки, могутъ отдѣлиться отъ участія въ круговой порукѣ, по соглашенію съ сельскимъ обществомъ, къ которому эти домохозяева принадлежатъ, и съ удѣльнымъ управленіемъ; но въ

этомъ случаѣ они обязаны будутъ представить надлежащее денежное или другое обезпеченіе и по содержанію отдѣльныхъ лѣсныхъ участковъ заключить особые контракты.

12. Сельскія общества не могутъ, безъ разрѣшенія удѣльнаго управленія, отведенные имъ въ исключительное пользованіе лѣса передавать въ аренду другимъ обществамъ или отдѣльнымъ лицамъ.

13. Въ лѣсахъ, переданныхъ въ пользованіе крестьянъ, удѣльное управленіе сохраняетъ за собою право пользованія торфомъ, глиною, известью, камнемъ и другими ископаемыми. и, въ случаѣ открытія оныхъ, можетъ принимать ихъ въ свое распоряженіе, съ надлежащимъ расчетомъ въ платежѣ за лѣсное пространство, которое будетъ отведено для добыванія ископаемыхъ предметовъ.

14. Въ случаѣ неисполненія обществами условій контракта о передачѣ лѣсовъ, удѣльное управленіе подвергаетъ оныя условленной въ контрактахъ отвѣтственности, а переданные лѣса отбираетъ въ свое непосредственное распоряженіе.

15. Сельскія общества, по соглашенію съ удѣльнымъ управленіемъ, могутъ отказаться отъ пользованія лѣсомъ, отведеннымъ имъ на изложенныхъ основаніяхъ, съ исполненіемъ условленныхъ въ контрактахъ обязательствъ по сему отказу.

16. Сельскимъ обществамъ предоставляется, по окончаніи условленнаго срока, возобновить свои контракты на пользованіе сими лѣсами, по соглашенію съ удѣльнымъ управленіемъ.

17. Сельскіе общества могутъ также пріобрѣсти въ собственность лѣсныя пространства, отводимыя имъ въ пользованіе, причемъ цѣнность земли и покрывающаго оную лѣса и самыя условія выкупа опредѣляются по соглашенію крестьянъ съ удѣльнымъ вѣдомствомъ.

18. На передачу лѣсныхъ пространствъ заключаются, съ разрѣшенія Департамента Удѣловъ, формальныя условія между удѣльною конторою и повѣренными отъ сельскихъ обществъ уполномоченными для того по мірскимъ приговорамъ; условія сіи свидѣтельствуются мировымъ посредникомъ (ср. III Пол. Учр. кр. ст. 1—133).

Примѣчаніе. Условія о передачѣ крестьянамъ лѣсовъ на вышеозначенныхъ основаніяхъ, заключенныя удѣльнымъ управленіемъ до изданія Положенія объ удѣльныхъ крестьянахъ, остаются въ своей силѣ.

19. Опредѣленные въ условіяхъ лѣса передаются сельскимъ обществамъ по сдаточной вѣдомости, съ прописаніемъ въ ней названія и пространства передаваемыхъ лѣсныхъ дачъ, съ описаніемъ ихъ границъ, урочищъ, полянъ, расчистокъ и оброчныхъ статей, находящихся внутри лѣсосѣкъ, состоянія дачъ, и съ указаніемъ количества лѣсныхъ матеріаловъ или пространства лѣсовъ, подлежащихъ ежегодной вырубкѣ, а также и цѣнности передаваемыхъ лѣсныхъ насажденій.

20. При сдачѣ лѣсовъ присутствуютъ повѣренные отъ сельскихъ обществъ, вмѣстѣ съ сельскими старостами и писарями, и сдаточная вѣдомость подписывается всѣми лицами, участвовавшими въ сдачѣ и пріемѣ.

21. По сдачѣ лѣса, сельскому обществу, принявшему оный, передается по одному экземпляру сдаточной вѣдомости, выкопировки съ плана на сданный лѣсъ и копіи съ контракта по означенной передачѣ лѣса. Подлинные же документы хранятся въ удѣльной конторѣ.

Примѣчаніе. По сдачѣ удѣльныхъ и дворцовыхъ лѣсовъ крестьянамъ на вышеизложенныхъ основаніяхъ, и, во всякомъ случаѣ, по прошествіи двухъ лѣтъ со дня утвержденія Положенія объ удѣльныхъ крестьянахъ, обязательное для крестьянъ охраненіе прочихъ удѣльныхъ и дворцовыхъ лѣсовъ и сопряженныя съ нимъ льготы по отпуску лѣса отмѣняются. Въ тѣхъ мѣстностяхъ, въ которыхъ крестьяне въ теченіе двухъ лѣтъ будутъ нести обязательную повинность по охраненію лѣсовъ и отправленію въ нихъ натуральныхъ повинностей, они удерживаютъ, на тотъ же срокъ, право пользованія изъ сихъ лѣсовъ лѣсными матеріалами для домашнихъ надобностей своихъ на существовавшихъ до 1863 г. основаніяхъ, т. е. получаютъ лѣсные матеріалы въ опредѣленномъ размѣрѣ по уменьшенной платѣ, а въ пожарныхъ случаяхъ и для исправленія мостовъ и гатей, равно какъ для своего приходскаго духовенства и военнаго постоя — безплатно.

22. Въ Шенкурскомъ и Сольвычегодскомъ и отчасти въ Вельскомъ уѣздахъ, Архангельской и Вологодской губерній, въ тѣхъ мѣстностяхъ, гдѣ нынѣ существуютъ смолокурное лѣсное хозяйство, независимо отъ земельнаго надѣла, подлежащаго выкупу, могутъ быть оставлены, по желанію крестьянъ, въ пользованіи ихъ, принадлежащіе удѣлу, отведенные сельскимъ обществамъ смолокурные кварталы и находящіяся при кварталахъ заказныя строевыя рощи, съ обязательствомъ выполненія предначертаннаго плана хозяйства устроенныхъ дачъ и охраненія оныхъ по нынѣ существующему порядку и съ платою за лѣсные матеріалы и издѣлія изъ оныхъ тѣхъ пошлинъ, какія опредѣлены мѣстною дѣйствующею таксою для лѣсовъ казенныхъ.

ГЛАВА ТРЕТЬЯ.

О переходѣ крестьянъ-собственниковъ въ другія общества и сословія.

(См. 112 ст. Полож. о Земск. Нач.).

172. Крестьяне-собственники могутъ переходить въ другія общества и сословія съ соблюденіемъ лишь общихъ правилъ, установленныхъ въ Общемъ Положеніи о крестьянахъ, вышедшихъ изъ крѣпостной зависимости. Но при увольненіи изъ обществъ крестьянъ-собственниковъ, обязанныхъ взносомъ выкупныхъ платежей, для погашенія выкупной ссуды, соблюдаются, сверхъ упомянутыхъ правилъ, особыя условія, изложенныя въ нижеслѣдующихъ статьяхъ.

173. Когда земля пріобрѣтена отъ помѣщика цѣлымъ сельскимъ обществомъ, то отдѣльнымъ членамъ сего общества дозволяется увольненіе изъ онаго, по уплатѣ половины капитальнаго долга, причитающагося, по выкупной казенной ссудѣ, на участокъ, состоящій въ пользованіи увольняемаго, буде мірское общество приметъ на себя ручательство за остальную половину уплаты. Въ такомъ случаѣ выше-означенный взносъ обращается на погашеніе соразмѣрной части выкупнаго долга, съ уменьшеніемъ выкупныхъ платежей общества, а полевой надѣлъ и усадебная земля увольняемаго крестьянина поступаютъ въ распоряженіе общества; усадеб-

ныя же строенія онъ можетъ снести или продать на слом въ шестимѣсячный срокъ, или же уступить ихъ тому члену мірскаго общества, которому передается упраздненный усадебный участокъ. Если изъ сельскаго общества, пріобрѣвшаго свой надѣлъ, уволено до одной трети членовъ онаго, на означенномъ выше основаніи, и члены сіи не замѣнены другими, то дальнѣйшее увольненіе членовъ общества, безъ предварительнаго взноса капитала, соотвѣтствующаго лежащей на нихъ долѣ выкупной уплаты, не иначе можетъ быть разрѣшено, какъ съ утвержденія Губернскаго по крестьянскимъ дѣламъ Присутствія.

Примѣчаніе. Увольненіе крестьянъ собственниковъ изъ обществъ безъ предварительнаго взноса ими требуемой сею (173) статьею половинной за ихъ участки выкупной ссуды допускается тогда только, когда общество, изъявивъ согласіе на таковое увольненіе, приметъ на себя уплату означенной ссуды, и когда при томъ надѣлъ общества и за увольненіемъ означенныхъ членовъ не будетъ, по числу остающихся въ обществѣ крестьянъ, превышать опредѣленный для той мѣстности высшій размѣръ душеваго надѣла. Увольненіе на сихъ основаніяхъ изъ общества допускается, однако, не иначе, какъ съ утвержденія Губернскаго Присутствія, которое обязано каждый разъ удостовѣриться, что увольненіе членовъ общества съ оставленіемъ на оныхъ обязанностей уплаты слѣдующей съ нихъ части выкупной ссуды не сдѣлаетъ общества несостоятельнымъ къ исправному взносу выкупныхъ платежей.

Цирк. М. В. Д. 26 августа 1881 г. № 7 на волостныхъ старшинъ возложена обязанность въ выдаемыхъ ими увольнительныхъ свидѣтельствахъ обозначать опредѣлительно: исполнена ли и какимъ образомъ 173 ст. пол. о вык.. а въ случаяхъ, требующихъ разрѣшенія Губернскаго по крестьянскимъ дѣламъ Присутствія, входить отъ себя съ представленіемъ, чрезъ Непремѣннаго Члена мѣстнаго уѣзднаго по крестьянскимъ дѣламъ Присутствія, и только по разрѣшеніи подлежащими мѣстами правъ просителя на выходъ изъ общества выдавать увольнительныя свидѣтельства, такъ чтобы Казенныя Палаты могли удовлетворять ходатайства крестьянъ о перечисленіи, не собирая уже никакихъ справокъ.

Отъ крестьянъ, съ коихъ обществомъ былъ уже снятъ весь земельный надѣлъ, не можетъ быть требуемо уплаты выкупной суммы при увольненіи отъ общества (У. П. С. по ч. д. 1888 г. № 956).

Тѣ крестьяне, которымъ хотя и назначены были надѣлы по уставнымъ грамотамъ, а затѣмъ и по выкупнымъ актамъ, но которые сами, а равно и принадлежащіе къ составу ихъ семействъ родственники ихъ, землею не пользовались, на основаніи ВЫСОЧАЙШЕ утвер. 25 января 1874 г. журнала Главн. Комит. объ устр. сельскаго сост., могутъ выходить изъ состава сельскихъ обществъ, съ отказомъ отъ надѣловъ, безъ исполненія условій, указанныхъ въ 173 ст. пол. о вык. (У. П. С. по ч. д. 1879 г. № 4690). *См. прил. къ ст. 140 (прим. 2) Общ. Пол.*

Отказъ крестьянина отъ взноса, согласно 173 ст. пол. о вык., половины капитальнаго долга, причитающагося по выкупной ссудѣ, за состоящій въ пользованіи его надѣлъ, служитъ законнымъ основаніемъ къ невыдачѣ такому крестьянину увольнительнаго свидѣтельства на выходъ изъ общества. Заявленіе его при семъ о непользованіи своимъ надѣломъ, вслѣдствіе неправильныхъ дѣйствій общества и волостнаго начальства, даетъ ему лишь право иска съ виновныхъ убытковъ, но не можетъ освобождать его отъ вышеупомянутаго требованія 173 ст. пол. о вык. (У. П. С. по ч. д. 1877 г. № 1091).

Соблюденіе 172—179 ст. ст. Пол. о Вык. не обязательно при увольненіи изъ обществъ крестьянъ, рожденныхъ послѣ 10 ревизіи, о привлеченіи коихъ къ пользованію землей и отбыванію повинностей мірскаго приговора составляемо не было и родители ихъ пользуются надѣломъ по разверсткѣ общества (У. П. С. по ч. д. 1890 г. № 1514).

ВЫСОЧАЙШЕ утвержденнымъ 4 января 1875 г. Положеніемъ б. Главн. Ком. объ устр. сельск. сост. предоставлено Министру Вн. Дѣлъ сообщить Губ. по кр. дѣл. Присутствіямъ, что увольненіе крестьянъ собственниковъ безъ взноса половинной, за состоящіе въ ихъ владѣніи участки, выкупной ссуды, можетъ быть допускаемо по приговору общества и въ тѣхъ случаяхъ, когда, за увольненіемъ означенныхъ крестьянъ, надѣлъ общества по числу остающихся душъ будетъ болѣе высшаго, опредѣленнаго для мѣстности, размѣра —если общество приметъ на себя уплату означенной части выкупной ссуды, и если Губ. по кр. дѣл. Присутствіе удостовѣрится въ состоятельности остающихся въ обществѣ крестьянъ къ исправному взносу выкупныхъ платежей (У. П. С. по ч. д. 1888 г. № 5399).

174. Изъ крестьянскаго общества, на которомъ числится недоимка по выкупнымъ платежамъ, или казеннымъ податямъ, никто не можетъ быть уволенъ безъ предварительнаго на то согласія Губернскаго Присутствія.

173 и 174 ст. ст. Пол. о вык. не имѣютъ примѣненія къ тѣмъ случаямъ, когда крестьянином, желающимъ перечислиться изъ общества, вся выкупная ссуда уплачена согласно 165 ст. Пол. о вык. Домохозяинъ, внесшій единовременно лежащую на его участкѣ выкупную ссуду, не можетъ быть привлеченъ къ участію въ платежѣ числящейся за обществомъ крестьянъ недоимки (У. П. С. по ч. д. 1879 года № 9015).

175. Каждый домохозяинъ, пріобрѣвшій отдѣльный участокъ въ личную собственность, съ выдачею отъ Правительства выкупной ссуды, можетъ безпрепятственно выйти изъ общества во всякое время, но до погашенія сей ссуды, онъ обязанъ предварительно продать пріобрѣтенный участокъ другому лицу, на основаніяхъ, изложенныхъ въ ст. 169.

176. Каждый крестьянинъ, принадлежащій къ составу крестьянскаго двора, пріобрѣвшаго землю въ личную собственность съ выдачею отъ Правительства выкупной ссуды, можетъ требовать увольненія изъ общества, если на сіе изъявитъ согласіе домохозяинъ, на ближайшей отвѣтственности котораго лежитъ исправный взносъ выкупныхъ платежей.

177. Изложенныя въ предыдущихъ статьяхъ ограниченія не относятся до принадлежащихъ къ семействамъ крестьянъ-собственниковъ лицъ женскаго пола, которыя увольняются изъ обществъ на основаніи общаго положенія о крестьянахъ, вышедшихъ изъ крѣпостной зависимости. Изъ сего правила изъемлются лица женскаго пола, которыя сами содержатъ участки земли, за кои причитаются выкупные платежи.

178. Выходящему изъ общества крестьянину выдается увольнительное свидѣтельство отъ волостнаго старшины порядкомъ, указаннымъ въ общемъ положеніи о крестьянахъ, вышедшихъ изъ крѣпостной зависимости.

179. Пріемъ постороннихъ лицъ въ общества крестьянъ-собственниковъ и пріемъ крестьянъ-собственниковъ въ другія общества и сословія, а также причисленіе ихъ въ окладъ, исключеніе изъ онаго и перечисленіе изъ одного оклада въ другой производится на основаніи правилъ, изложенныхъ въ общемъ положеніи о крестьянахъ, вышедшихъ изъ крѣпостной зависимости.

III.

ПОЛОЖЕНІЕ

о

Губернскихъ и Уѣздныхъ по крестьянскимъ дѣламъ учрежденіяхъ.

III.

ПОЛОЖЕНІЕ

о Губернскихъ и Уѣздныхъ по крестьянскимъ дѣламъ учрежденіяхъ.

ВВЕДЕНІЕ.

1. Для разбора недоразумѣній, споровъ и жалобъ, могущихъ возникать изъ обязательныхъ поземельныхъ отношеній между помѣщиками и временно-обязанными крестьянами, и для завѣдыванія особыми, указанными въ настоящемъ Положеніи, дѣлами крестьянъ, вышедшихъ изъ крѣпостной зависимости, учреждаются мировые посредники, уѣздные мировые съѣзды и Губернскія по крестьянскимъ дѣламъ Присутствія. Нижеслѣдующія статьи (1—132) опредѣляютъ составъ, образованіе, предметы вѣдомства, предѣлы власти и порядокъ дѣйствій всѣхъ сихъ учрежденій.

Примѣчаніе 1. Нѣкоторыя судебныя обязанности мировыхъ по крестьянскимъ дѣламъ учрежденій предоставлены въ вѣдѣніе судебныхъ установленій, на основаніи особыхъ, при семъ приложенныхъ, правилъ *(См. подъ ст. 20 Общ. Пол.)*.

Примѣчаніе 2. Въ губерніяхъ, гдѣ введены какъ земскія, такъ и мировыя судебныя учрежденія, исполненіе обязанностей мировыхъ посредниковъ и ихъ съѣздовъ возлагается или на земскихъ участковыхъ начальниковъ, или уѣздныя по крестьянскимъ дѣламъ присутствія, по правиламъ, изложеннымъ ниже (ст. 1. прим. 3, 133 и слѣд.). Въ губерніяхъ: Архангельской, Тобольской и Томской, а также въ уѣздахъ: Никольскомъ, Сольвычегодскомъ, Устьсысольскомъ

и Яренскомъ Вологодской губерніи, введены особые чиновники по крестьянскимъ дѣламъ; въ губерніи Ставропольской и области Войска Донскаго сіе Положеніе примѣняется порядкомъ, указаннымъ въ дополнительныхъ для сихъ мѣстностей правилахъ (VIII Прав. Донск.; IX Прав. Ставр.); въ губерніяхъ Закавказскихъ—въ особомъ для нихъ Положеніи (XIX Пол. Закавк.); въ губерніяхъ Томской и Тобольской—въ правилахъ, при семъ приложенныхъ; въ генералъ-губернаторствахъ Иркутскомъ и Пріамурскомъ—въ правилахъ, изложенныхъ въ приложеніи II къ примѣчанію 1 (по прод.) къ статьѣ 1 Положенія о государственныхъ крестьянахъ (VII Пол. гос. крест.) (прод. 1890 г.).

Примѣчаніе 3. Положеніе о земскихъ участковыхъ начальникахъ повелѣно распространить на губерніи: Астраханскую, Бессарабскую, Владимірскую, Воронежскую, Вятскую, Екатеринославскую, Казанскую, Калужскую, Костромскую, Курскую, Московскую, Нижегородскую, Новгородскую, Олонецкую, Оренбургскую, Орловскую, Пензенскую, Пермскую, Полтавскую, Псковскую, Рязанскую, Самарскую, Саратовскую, Симбирскую, Смоленскую, С.-Петербургскую, Таврическую, Тамбовскую, Тверскую, Тульскую, Уфимскую, Харьковскую, Херсонскую, Черниговскую и Ярославскую, а также на уѣзды: Вельскій, Вологодскій, Грязовецкій, Кадниковскій и Тотемскій Вологодской губерніи,—съ соблюденіемъ той постепенности, которая будетъ опредѣлена взаимнымъ соглашеніемъ Министровъ Внутреннихъ Дѣлъ, Юстиціи и Финансовъ. Въ мѣстностяхъ, въ коихъ введено въ дѣйствіе Положеніе о земскихъ участковыхъ начальникахъ (III[1] Пол. зем. нач., по прод.), завѣдываніе управленіемъ и поземельнымъ устройствомъ сельскихъ обывателей возложены на сихъ начальниковъ, уѣздные съѣзды и губернскія присутствія. По означеннымъ предметамъ установленія сіи исполняютъ обязанности мировыхъ посредниковъ и ихъ съѣздовъ, а также губернскихъ по крестьянскимъ дѣламъ присутствій, съ измѣненіями и дополненіями, изложенными въ Положеніи о земскихъ участковыхъ начальникахъ (III[1] Пол. земск. нач. (прод. 1890 г.).

ГЛАВА ПЕРВАЯ.

ОТДѢЛЕНІЕ ВТОРОЕ.

О предметахъ вѣдомства и предѣлахъ власти мировыхъ посредниковъ.

23. Къ дѣламъ, подлежащимъ вѣдомству мировыхъ посредниковъ, относятся: во первыхъ, споры, жалобы и недоразумѣнія между помѣщиками и временно-обязанными крестьянами или дворовыми людьми, возникающіе изъ обязательныхъ ихъ отношеній, а также жалобы крестьянъ и обществъ на волостные сходы и на сельскія и волостныя должностныя лица; во вторыхъ, засвидѣтельствованіе разныхъ актовъ, совершаемыхъ помѣщиками и временно-обязанными крестьянами и дворовыми; въ третьихъ, нѣкоторыя распорядительныя дѣйствія по крестьянскимъ дѣламъ, особо поименованныя въ Положеніяхъ о крестьянахъ, вышедшихъ изъ крѣпостной зависимости, и въ четвертыхъ, нѣкоторыя особенныя, ниже исчисленныя, дѣла по судебно-полицейскому разбирательству.

24. Къ дѣламъ по спорамъ, жалобамъ и недоразумѣніямъ, подлежащимъ вѣдѣнію мировыхъ посредниковъ, принадлежатъ разборъ и разрѣшеніе:

(Первые три пункта относятся до дѣлъ временно-обязанныхъ крестьянъ съ помѣщиками, а означенныя въ пункт 4 дѣла переданы въ вѣдѣніе судебныхъ установленій.)

4) Жалобы постороннихъ лицъ, если они обратятся къ посреднику, на крестьянскія общества и общественныя управленія;

5) Жалобъ на дѣйствія сельскихъ должностныхъ лицъ;

6) Жалобъ на приговоры сельскихъ сходовъ о семейныхъ раздѣлахъ на основаніи правилъ, изложенныхъ въ прилож. (по прод.) къ примѣчанію къ п. 5 ст. 51 Общ. Пол.

25. Жалобы, принесенныя на волостные сходы и на волостныхъ должностныхъ лицъ, мировой посредникъ передастъ на разсмотрѣніе уѣзднаго мироваго съѣзда, со своими по онымъ заключеніями *(См. ст. 28, 29, 62 и 30—34 Пол. о Зем. Нач.)*.

Ст. 26 относится до засвидѣтельствованія сдѣлокъ крестьянъ временно-обязанныхъ.

27. Къ распорядительнымъ дѣйствіямъ мировыхъ посредниковъ въ предѣлахъ власти, указанныхъ изданными о крестьянахъ Положеніями и Правилами, принадлежатъ:

(*1-й пунктъ касается отношеній поземельныхъ между помѣщиками и временно-обязанными крестьянами.*)

II. По общественному крестьянскому управленію.

а) Утвержденіе волостнаго старшины въ сей должности и вообще дѣла по избранію должностныхъ лицъ сельскаго и волостнаго управленій *(См. ст. 22, 26 и 27 Пол. о Зем. Нач.);*

б) По взысканію съ должностныхъ лицъ сельскаго и волостнаго управленій, вслѣдствіе жалобъ на нихъ, или вообще нарушенія ими служебныхъ обязанностей *(См. ст. 62, Пол. о Зем. Нач.);*

в) По удаленію крестьянъ изъ общества мірскими приговорами (см. ниже ст. 143 (п. 12 прим.) *(См. ст. 34 Полож. о Зем. Нач.);*

г) Дѣла по нѣкоторымъ другимъ предметамъ, подробно поименованнымъ въ Положеніяхъ и Правилахъ о крестьянахъ.

Ниже приводится краткій перечень обязанностей Земскихъ Начальниковъ, возложенныхъ на нихъ по Положенію 12 іюля 1889 г., а также нѣкоторыя обязанности Непрем. Членовъ У. по кр. дѣламъ Присутствій или мировыхъ посредниковъ, указанныя въ отдѣльныхъ узаконеніяхъ (Пол. о Кр. Банкѣ, Пол. о сбереженіи лѣсовъ) и переходящихъ въ силу 22 ст. Пол. о Земск. Нач. на сихъ послѣднихъ.

По ст. 39. Попеченіе о хозяйственномъ благоустройствѣ и нравственномъ преуспѣяніи крестьянъ по предметамъ, указаннымъ въ 8 и 16 п. п. 51 ст. и 2 и 3 п. п. 78 ст. Общ. Пол.

По ст. 33 и 38.—Надзоръ за опекунствами надъ малолѣтними крестьянами и разрѣшеніе жалобъ на опекуновъ; представленіе въ Губ. Прис. приговоровъ о продажѣ имущества малолѣтнихъ и объ отказахъ за нихъ отъ надѣла.

По ст. 37.—Надзоръ за всякаго рода сельскими кредитными установленіями.

По ст. 32 и 36.—Надзоръ за состояніемъ мірскихъ капиталовъ и утвержденіе приговоровъ о расходахъ изъ сихъ капиталовъ, а также представленіе съѣзду приговоровъ, относящихся до порядка взиманія сборовъ и учета должностныхъ лицъ.

По ст. 40.—Повѣрка описей крестьянскому имуществу при взысканіи повинностей, и представленіе съѣзду заключеній по сообщеніямъ Исправника о продажѣ означеннаго имущества.

По ст. 35 и 34.—Повѣрка и представленіе въ Губ. Прис. приговоровъ объ удаленіи обществами порочныхъ лицъ; заключеніе удаляемыхъ лицъ подъ стражу.

По ст. 23 и 13 ст. Прав. о Вол. Судѣ. Надзоръ за всѣми установленіями крестьянскаго управленія и за волостными судами; ревизія сихъ установленій; волостнаго суда—не менѣе 2 разъ въ годъ.

По ст. 28, 29 и 62. Разсмотрѣніе жалобъ на должностныхъ лицъ крестьянскаго управленія, наложеніе на нихъ административныхъ взысканій; представленіе съѣзду о ихъ удаленіи или преданіи суду; удаленіе неблагонадежныхъ сельскихъ и волостныхъ писарей.

По ст. 25, 30 и 31. Разсмотрѣніе приговоровъ сельскихъ и волостныхъ сходовъ и представленіе съѣзду приговоровъ незаконныхъ; разсмотрѣніе и дополненіе списковъ дѣлъ, назначенныхъ къ разсмотрѣнію на волостныхъ сходахъ.

По ст. 26 и 27, и ст. 2 пр. о вол. судѣ. Разсмотрѣніе жалобъ лицъ, неправильно избранныхъ въ общественныя должности, и сообщеніе Исправнику о лицахъ утвержденныхъ въ должности волостнаго старшины; утвержденіе волостныхъ судей и кандидатовъ къ нимъ.

По ст. 41, 43, 46, 60, 64 и 32. Дѣла по поземельному устройству крестьянъ: по обязательному выкупу крестьянскихъ надѣловъ, по преобразованію оброчной подати госуд. крестьянъ, по разверстанію выгоновъ; участіе въ составленіи плановъ на переустройство селеній, (ст. 98 закона 12 іюня 1890 г.), а также о переименованіи селеній въ города, и о соединеніи мелкихъ сельскихъ обществъ.

По ст. 24. Надзоръ и руководительство старостъ и старшинъ по охраненію благочинія, безопасности и порядка, и по предупрежденію и пресѣченію преступленій во время отсутствія на мѣстѣ Исправника и Станового Пристава.

По ст. 42 и 67.—Исполненіе постановленій Уѣзднаго Съѣзда и Губ. Присутствія по дѣламъ административнымъ, и представленіе съѣзду годовыхъ о своей дѣятельности отчетовъ.

По ст. 47. Нѣкоторыя, исчисленныя въ 47 ст., обязанности Мировыхъ судей.

По Положс. о Крестьянск. Поземельн. Банкѣ, дополнит. къ оному узаконеніямъ и инструкціи М-ва Ф-совъ.—Удостовѣреніе о томъ, что въ составѣ земель, показанныхъ на представляемыхъ продавцами планахъ, не входятъ земли крестьянскаго надѣла (ст. 2 и. 1 утвержденныхъ М. Ф. 7 апрѣля 1883 г. и 3 февраля 1884 г. Правилъ); надзоръ за товариществами крестьянъ, купившими земли при содѣйствіи Кр. Банка, и за избранными ими должностными лицами въ предѣлахъ, установленныхъ въ Пол. о сельск. сост. для сельскихъ обществъ и должностныхъ лицъ крестьянскаго управленія (18 ст. инструкц. М. Ф. по примѣненію закона 30 мая 1888 г. о товариществахъ).

По закону 4 апрѣля 1888 г. о сбереженіи лѣсовъ и инструкціи М. Г. И. Надзоръ, по порученіямъ Лѣсоохранительнаго Комитета, за крестьянскими лѣсами. (Прим. къ 42 ст. закона 4 апрѣля 1888 г.) *См. цирк. М. В. Д. 12 декабря 1892 года, № 58, объ удостовѣреніи при выдачѣ патентовъ, подъ ст. 22 Пол. о Земск. Нач.*

Приложеніе къ статьѣ 31 (примѣчаніе 1).

1. Правила для охраненія полей и луговъ отъ потравъ и другихъ поврежденій.

(См. 3 п. 48 ст. Пол. о Зем. Нач.)

1. Каждый имѣетъ право задерживать, на состоящихъ въ его владѣніи или пользованіи земельныхъ угодьяхъ, чужой домашній скотъ, который производитъ или можетъ произвести на сихъ угодьяхъ потраву или другія поврежденія. Хозяинъ земель имѣетъ также право задерживать на оной гусей и другихъ домашнихъ птицъ, если онѣ нанесутъ ему ущербъ потравой или другими поврежденіями на его угодьяхъ. Означенное право принадлежитъ не только хозяину земли, но и его домашнимъ, повѣреннымъ, караульнымъ сторожамъ, служителямъ и рабочимъ.

2. Если между задержавшимъ чужихъ домашнихъ животныхъ (скотъ или птицу) и хозяиномъ оныхъ не послѣ-

дуетъ добровольнаго соглашенія о вознагражденіи, тогда хозяинъ означенныхъ животныхъ обязанъ заплатить по требованію хозяина земли, на которой животныя задержаны: или установленное въ статьѣ 3 денежное взысканіе по таксѣ, или, если хозяинъ земли не удовлетворится симъ взысканіемъ, вознагражденіе за причиненный убытокъ по оцѣнкѣ: кромѣ того, во всякомъ случаѣ обязанъ возвратить издержки на прокормъ задержанныхъ животныхъ. Задержавшій животныхъ обязанъ кормить ихъ до возвращенія хозяину опыхъ или до продажи.

3. Взысканіе, упоминаемое въ предшедшей (2) статьѣ, опредѣляется за каждую штуку задержанныхъ животныхъ (скота или птицы) по особой таксѣ, которая установляется Мировымъ Съѣздомъ въ каждомъ уѣздѣ и, по утвержденіи Губернскимъ по крестьянскимъ дѣламъ Присутствіемъ, публикуется въ губерніи.

Этотъ пунктъ относится до губерній, въ коихъ не введены земскія учрежденія. См. 2 примѣч.

Примѣчаніе 1. При установленіи означенной въ сей (3) статьѣ таксы, Мировой Съѣздъ принимаетъ въ соображеніе какъ родъ задержанныхъ животныхъ, такъ и родъ угодій, на которыхъ животныя задержаны.

Примѣчаніе 2. Въ тѣхъ мѣстностяхъ, гдѣ уже введены земскія учрежденія, упомянутая въ сей (3) статьѣ такса составляется на каждые три года Губернскою Земскою Управою и утверждается Губернскимъ Земскимъ Собраніемъ.

4. За сопротивленіе при задержаніи животныхъ (скота или птицы) или за самовольный уводъ задержанныхъ, виновные въ томъ, независимо отъ указаннаго въ статьѣ 2 сего приложенія взысканія по таксѣ или вознагражденія по оцѣнкѣ и уплаты издержекъ на содержаніе задержанныхъ животныхъ, подвергаются штрафу отъ одного до десяти руб. по приговору мирового посредника. Если при семъ совершено было преступленіе, то сверхъ того виновный подвергается суду по уложенію о наказаніяхъ.

5. Задержавшій чужихъ домашнихъ животныхъ (скотъ или птицу) обязанъ въ тотъ же день или по крайней мѣрѣ на другой день объявить о томъ мѣстному сельскому старостѣ или заступающему его мѣсто, для объявленія хозяину

означенныхъ животныхъ и распоряженія объ удовлетвореніи истца, задержавшаго оныхъ, установленнымъ въ нижеслѣдующихъ статьяхъ порядкомъ. Вмѣстѣ съ тѣмъ задержавшій чужихъ животныхъ обязанъ заявить довольствуется ли онъ полученіемъ взысканія по таксѣ или желаетъ получить вознагражденіе по оцѣнкѣ. Если же задержавшій чужихъ животныхъ не успѣетъ по особымъ обстоятельствамъ объявить о томъ на другой день, то онъ въ такомъ только случаѣ не лишается права на вознагражденіе, когда сдѣлаетъ означенное объявленіе не позже какъ на третій день и если при томъ мировой посредникъ признаетъ помянутыя обстоятельства заслуживающими уваженія.

Примѣчаніе. Въ тѣхъ случаяхъ, когда хозяинъ задержанныхъ животныхъ, или хозяинъ земли, на которой животныя задержаны, суть лица, не принадлежащія къ сельскимъ обществамъ, задержавшій животныхъ можетъ, если пожелаетъ, объявить о задержаніи животныхъ не сельскому старостѣ, а сотскому.

6. Если хозяинъ задержанныхъ животныхъ (скота или птицы) неизвѣстенъ и не явится въ теченіе трехъ дней отъ упомянутаго въ предыдущей статьѣ объявленія о задержаніи оныхъ, то сельскій староста доноситъ о семъ волостному старшинѣ, который обязанъ безъ малѣйшаго упущенія оповѣстить о задержанныхъ животныхъ по волости и сообщить, для оповѣщенія же, волостнымъ правленіямъ и сотскимъ смежныхъ волостей и сотенъ.

Примѣчаніе. Если на основаніи примѣчанія къ статьѣ 5 сего приложенія объявленіе о задержанныхъ животныхъ сдѣлано сотскому, то сей послѣдній оповѣщаетъ о семъ обывателей своей сотни и сообщаетъ сотскимъ смежныхъ сотенъ для оповѣщенія по ихъ сотнямъ.

7. Если задержавшій чужихъ животныхъ (скотъ или птицу) изъявитъ согласіе удовольствоваться полученіемъ опредѣленнаго въ статьѣ 3 сего приложенія взысканія по таксѣ и если виновный заплатитъ оное, то задержанныя животныя немедленно ему возвращаются.

8. Если задержавшій чужихъ животныхъ (скотъ или птицу) признаетъ, что взысканіе по таксѣ не составляетъ для него достаточнаго вознагражденія за понесенный убы-

токъ, и потребуетъ вознагражденія по оцѣнкѣ, то освидѣтельствованіе и оцѣнка потравы производится сельскимъ старостою, а за отсутствіемъ старосты, лицомъ, заступающимъ его мѣсто, въ случаѣ же, упомянутомъ выше въ примѣчаніи къ статьѣ 5 сего приложенія, сотскимъ не позже слѣдующаго дня послѣ объявленія, въ присутствіи истца, хозяина животныхъ и понятыхъ отъ одного до трехъ съ каждой стороны.

9. Если хозяинъ задержанныхъ животныхъ (скота или птицы) неизвѣстенъ или не явится, то понятые съ его стороны замѣняются понятыми, призванными сельскимъ старостою (или сотскимъ).

10. Если сельское начальство не произведетъ освидѣтельствованія и оцѣнки поврежденія въ срокъ, статьею 8 установленный, то задержавшій чужихъ животныхъ (скотъ или птицу) можетъ, буде пожелаетъ, пригласить, для освидѣтельствованія и оцѣнки потравы, двухъ посторонихъ добросовѣстныхъ свидѣтелей, а на сельскихъ начальниковъ и сотскихъ, не распорядившихся производствомъ освидѣтельствованія и оцѣнки, принести жалобу мировому посреднику.

11. Мировой посредникъ, если признаетъ жалобу основательною, подвергаетъ виновныхъ сельскихъ начальниковъ денежному взысканію въ пользу обиженнаго, соразмѣрно причиненному ему убытку, и сверхъ того, денежному штрафу на основаніи статьи 125 Общаго Положенія о крестьянахъ, вышедшихъ изъ крѣпостной зависимости, а о взысканіи съ сотскаго, за упущеніе по должности, сообщаетъ Становому Приставу.

12. Вознагражденіе за потраву или другія поврежденія и за издержки на прокормъ задержанныхъ животныхъ опредѣляется волостнымъ судомъ, если задержавшій чужихъ животныхъ (скотъ или птицу) и хозяинъ ихъ принадлежатъ къ сельскимъ обывателямъ одной волости, или если сего пожелаетъ истецъ, принадлежащій къ другому сословію. Во всѣхъ прочихъ случаяхъ вышеозначенное вознагражденіе опредѣляется мировымъ посредникомъ на основаніи правилъ, установленныхъ въ статьяхъ 36—72 сего Положенія (III —Пол. учр. крест. ст. 36—72).

13. Рѣшенія о потравахъ и другихъ поврежденіяхъ приводятся въ исполненіе уплатою хозяиномъ задержанныхъ животныхъ (скота или птицы) слѣдующей съ него суммы; за тѣмъ означенныя животныя тотчасъ ему возвращаются.

14. Если хозяинъ задержанныхъ животныхъ (скота или птицы) не уплатитъ присужденнаго вознагражденія, то взысканіе пополняется продажею задержанныхъ животныхъ. Продажа эта производится по распоряженію того волостнаго суда или мирового посредника, который присудилъ вознагражденіе, въ десятидневный срокъ со дня объявленія состоявшагося рѣшенія. Въ случаѣ недостатка вырученныхъ отъ продажи животныхъ денегъ на уплату взысканія, недостающая сумма пополняется изъ прочаго имущества виновнаго, на основаніи общихъ, установленныхъ для сего, правилъ.

15. Если хозяинъ задержанныхъ животныхъ (скота или птицы) неизвѣстенъ и не явится въ теченіе семи дней послѣ оповѣщенія по волости, то означенныя животныя продаются съ публичнаго торга въ десятидневный срокъ въ волостномъ правленіи той волости, гдѣ они задержаны. Изъ вырученныхъ денегъ выдается задержавшему животныхъ взысканіе по таксѣ или присужденное вознагражденіе по оцѣнкѣ, а также уплачивается за прокормъ оныхъ. Остальныя за тѣмъ деньги хранятся въ волостномъ правленіи и выдаются хозяину животныхъ, если онъ явится въ теченіе шести мѣсяцевъ со времени продажи оныхъ. По прошествіи же сего срока, оставшіяся деньги обращаются въ пользу учебныхъ и благотворительныхъ заведеній по мировому участку.

16. Если хозяинъ задержанныхъ животныхъ явится, и до срока, назначеннаго для продажи оныхъ, уплатитъ сполна слѣдующее съ него взысканіе по таксѣ или присужденное вознагражденіе, то продажа пріостанавливается и животныя возвращаются хозяину.

17. Въ тѣхъ случаяхъ, когда домашнія животныя, произведшія потраву или другія поврежденія, не были задержаны, но хозяинъ ихъ извѣстенъ, то объявленіе о потравѣ и назначеніе вознагражденія за оную производится тѣмъ же порядкомъ, какой установленъ въ предыдущихъ статьяхъ,

съ тою только разницею, что при неуплатѣ виновнымъ добровольно вознагражденія, къ коему онъ будетъ присужденъ, взысканіе онаго производится на основаніи правилъ, изложенныхъ въ статьяхъ 79—84 сего Положенія (III—Пол. Учр. крест., ст. 79—84).

18. Дѣла объ убыткахъ, причиняемыхъ скошеніемъ хлѣба и травы, порчею канавъ, изгородей и деревьевъ по дорогамъ проходомъ или проѣздомъ чрезъ неубранныя или запаханныя поля, нескошенные луга и огороженныя мѣста, а также дѣла о похищеніи хлѣба, сѣна и другихъ хозяйственныхъ растеній и овощей, неубранныхъ или хранящихся на поляхъ (въ скирдахъ, стогахъ, ямахъ, сараяхъ и т. п.) разсматриваются и рѣшаются или волостными судами или мировыми посредниками, въ предѣлахъ власти, имъ предоставленной, и порядкомъ, для сего установленнымъ.

Примѣчаніе. Въ тѣхъ неразмежеванныхъ имѣніяхъ губерній: Кіевской, Подольской и Волынской, гдѣ до изданія Положеній 19-го февраля 1861 г. существовало общее, помѣщика и крестьянъ, пользованіе толокою въ одномъ и томъ же полѣ, сохраняется какъ за помѣщикомъ, такъ и за крестьянами, право безразличнаго пастбища во время пахожденія полей въ пару (толокѣ) и по снятіи съ нихъ хлѣбовъ, впредь до окончательнаго отдѣленія крестьянскихъ земель отъ помѣщичьихъ, и такая пастьба скота помѣщичьяго на крестьянскихъ земляхъ, а крестьянскаго на помѣщичьихъ земляхъ, въ означенныхъ поляхъ потравою не признается.

19. Землевладѣльцы и сельскія общества имѣютъ право опредѣлять полевыхъ сторожей для охраненія своихъ земельныхъ угодій.

20. Въ полевые сторожа нанимаются землевладѣльцами и сельскими обществами лица благонадежныя не моложе двадцати одного года. Полевые сторожа утверждаются въ семъ званіи мировымъ посредникомъ, а увольняются нанявшими ихъ, съ увѣдомленія о томъ мировыхъ посредниковъ *(См. 22 ст. Пол. о Зем. Нач.)*

21. Мировой посредникъ выдаетъ полевымъ сторожамъ бляхи для ношенія на груди при исправленіи ихъ обязанностей. Нанявшій сторожа при увольненіи его обязанъ возвратить бляху мировому посреднику *(См. 22 ст. Пол. о Зем. Нач.)*

Примѣчаніе 1-е. Означенныя въ сей (21) статьѣ бляхи заготовляются, по утвержденнымъ Министромъ Внутреннихъ Дѣлъ образцамъ, Губернскимъ по крестьянскимъ дѣламъ Присутствіемъ. Для возмѣщенія же употребляемыхъ на сей предметъ издержекъ, взимается при выдачѣ бляхъ полевымъ сторожамъ особая плата, размѣръ коей долженъ быть опредѣленъ тѣми же Губернскими Присутствіями *(112 ст. Пол. о Зем. Нач.).*

Примѣчаніе 2-е. Суммы, потребныя на заготовленіе установленныхъ бляхъ для полевыхъ сторожей, разрѣшается мѣстнымъ губернскимъ начальствамъ заимствовать изъ остатковъ отъ земскихъ сборовъ, съ возвратомъ, впослѣдствіи, при выдачѣ бляхъ полевымъ сторожамъ.

22. Полевые сторожа имѣютъ право въ своихъ участкахъ, кромѣ задержанія чужихъ животныхъ (скота или птицы), на основаніи статьи 1 сего приложенія, задерживать также на мѣстѣ проступка виновныхъ въ допущеніи животныхъ на чужую землю, въ покражѣ хлѣба или сѣна, въ выкашиваніи чужаго хлѣба, травы и проч., въ обдергиваніи стоговъ и вообще въ какомъ либо видѣ кражи, потравы или побоя хлѣба, травъ и другихъ произрастеній.

23. Виновные въ сопротивленіи полевымъ сторожамъ или нанесеніи имъ оскорбленій подвергаются взысканію штрафа, опредѣленнаго въ статьѣ 4 сего приложенія, и сверхъ того наказаніямъ, установленнымъ въ огражденіе личности сотскихъ мѣстной Полиціи.

24. Полевой сторожъ, уличенный въ ложномъ показаніи, удаляется отъ должности мировымъ посредникомъ, подвергается взысканію на основаніи статьи 943 Уложенія о Наказаніяхъ и во всякомъ случаѣ лишается навсегда права быть полевымъ сторожемъ (*См. 22 ст. Пол. о Зем. Нач.).*

25. Изложеннымъ выше правиламъ о потравахъ и поврежденіи земельныхъ угодій, похищенія хлѣба и сѣна и о разборѣ сихъ дѣлъ подчиняются лица всѣхъ сословій и вѣдомствъ, не исключая и военнаго.

Примѣчаніе 1-е. Обязанности, возложенныя сими правилами на сельскихъ старостъ и волостныхъ старшинъ, исполнялись въ селеніяхъ бывшихъ государственныхъ и удѣльныхъ крестьянъ впредь до преобразованія обществен-

наго ихъ устройства, лицами, находившимися въ должностяхъ, соотвѣтствующихъ должностямъ сельскаго старосты и волостнаго старшины временно-обязанныхъ крестьянъ.

Примѣчаніе 2-е. Въ тѣхъ губерніяхъ, гдѣ не введены мировыя судебныя установленія, мировымъ посредникамъ предоставляется принимать къ своему разбирательству иски о вознагражденіи за ущербы и убытки, причиненные потравами полей, луговъ и другихъ угодій, когда сумма ущерба не превышаетъ пятисотъ рублей, или же не можетъ быть положительно опредѣлена во время предъявленія иска. Рѣшенія мирового посредника по симъ дѣламъ, если цѣна ущерба или убытка не превышаетъ тридцати рублей, считаются окончательными. Если же размѣръ присужденнаго рѣшеніемъ мирового посредника вознагражденія превышаетъ тридцать рублей, то на рѣшеніе посредника могутъ быть приносимы жалобы въ Уѣздный Мировой Съѣздъ, рѣшающій сіи дѣла окончательно.

Примѣчаніе 3-е. Когда потрава или иное поврежденіе на чьихъ либо земляхъ произведены лошадьми, рабочимъ или порціоннымъ скотомъ, принадлежащими войскамъ и военнымъ управленіямъ, или же собственными лошадьми воинскихъ чиновъ, необходимыми имъ при исполненіи служебныхъ обязанностей, то изложенныя въ семъ приложеніи правила примѣняются съ нижеслѣдующими изъятіями: 1) означенныя животныя, хотя бы были задержаны, должны, по удостовѣреніи въ томъ, что потравы или другія поврежденія земельныхъ угодій дѣйствительно произведены ими, быть возвращаемы немедленно, по требованію надлежащаго военнаго начальства, въ ту часть войска, или въ то управленіе, къ которому принадлежатъ; 2) гражданскія мѣста и лица, опредѣливъ количество слѣдующаго потерпѣвшимъ владѣльцамъ денежнаго вознагражденія, сообщаютъ о томъ надлежащему военному начальству, для неотложнаго пополненія сего взысканія. Въ мѣстностяхъ, гдѣ дѣйствуютъ мировыя судебныя установленія, означенному начальству представляются взыскателемъ исполнительные листы, по правиламъ Устава Гражданскаго Судопроизводства.

Рѣшенія Касс. Деп. Пр. Сен.:

Необъявившій своевременно о задержанномъ скотѣ не вправѣ и удерживать у себя чужихъ животныхъ далѣе срока, въ который онъ былъ обязанъ объявить о ихъ задержаніи (1872 г. № 576).

Освидѣтельствованіе потравы необходимо лишь въ случаѣ предъявленія иска о вознагражденіи не по таксѣ, а по оцѣнкѣ (1875 г. № 204).

Освидѣтельствованіе потравы, при отсутствіи на мѣстѣ почему либо старосты, можетъ быть произведено и Волостнымъ Старшиной (1881 г. № 150).

Дѣла о похищеніи съ полей сельско-хозяйственныхъ растеній подлежатъ разсмотрѣнію въ общемъ уголовномъ порядкѣ, а не по прил. къ 31 ст. Пол. объ Учр. (1869 г. № 376 и 1885 г. № 30).

Взысканіе за потраву всегда обращается на хозяина животныхъ, а не на пастуха (1871 г. № 529 и 621).

Отвѣтственность за потраву можетъ быть обращена на сельское общество только въ томъ случаѣ, если скотъ будетъ признанъ судомъ принадлежащимъ на правѣ собственности не отдѣльнымъ лицамъ, а цѣлому обществу (1879 г. № 201).

По дѣламъ о потравахъ судебное мѣсто вправѣ входить въ оцѣнку основаній, принятыхъ въ актѣ осмотра къ опредѣленію размѣра вознагражденія, и, въ случаѣ затрудненія въ опредѣленіи размѣра вознагражденія, судъ въ правѣ принимать въ соображеніе и таксу, какъ крайній предѣлъ допустимаго наименьшаго вознагражденія (1886 г. № 70).

II. Временныя правила для найма сельскихъ рабочихъ и служителей.

1. Наемъ въ сельскіе рабочіе и въ служительскіе по хозяйству должности совершается по добровольнымъ условіямъ, которыя должны быть заключаемы на общихъ основаніяхъ, постановленныхъ въ законахъ о личномъ наймѣ (Зак. Гражд., кн. IV, разд. IV, гл. 1), съ соблюденіемъ постановленій, въ нижеслѣдующимъ статьяхъ положенныхъ.

Примѣчаніе. Взамѣнъ временныхъ правилъ сего приложенія, введено въ дѣйствіе во всѣхъ, за исключеніемъ Архангельской, губерніяхъ, управляемыхъ по общему учрежде-

нію и въ области войска Донскаго, положеніе о наймѣ на сельскія работы (изд. 1886 г.).

Въ виду сего примѣчанія, вмѣсто слѣдующихъ статей сего приложенія, ниже помѣщается Положеніе о наймѣ на сельскія работы.

Положеніе о наймѣ на сельскія работы.

I. Постановленія общія.

1. Наемъ на сельскія работы срочныхъ рабочихъ (ст. 22) совершается на основаніи изложенныхъ ниже правилъ. Наемъ на сдѣльныя, поденныя и испольныя работы по сельскому хозяйству производится на основаніяхъ, изложенныхъ въ законахъ гражданскихъ, съ соблюденіемъ постановленій статей 2, 4—7, 10, 12—20, 24, 28 п. *а*, 31, 41—43, 47—49, 66—68, 70—98, 101 и 105 настоящаго Положенія.

Примѣчаніе. Положеніе сіе введено въ дѣйствіе во всѣхъ, за исключеніемъ Архангельской, губерніяхъ, управляемыхъ по Общему учрежденію (Т. II, ч. I, Свод. Зак., изд. 1876 г., ст. 3) и въ области Войска Донскаго, взамѣнъ временныхъ правилъ для найма сельскихъ рабочихъ и служителей (Т. IX, Особ. Прил., III, Пол. Учр. Крест., ст. 31, прим. 1, прил. II). 1886 іюн. 12, собр. узак., 619, VII.

2. Сельскими работами признаются всѣ вообще работы по воздѣлыванію и уборкѣ полей, по возведенію строеній и поддержанію благоустройства въ имѣніи, а также работы по находящимся въ связи съ хозяйствомъ сельско-хозяйственнымъ производствамъ, не имѣющимъ значенія фабричныхъ или заводскихъ производствъ.

3. Правила настоящаго положенія, относящіяся къ сельскимъ рабочимъ, касаются въ равной мѣрѣ лицъ, занимающихъ служительскія по хозяйству должности (служителей), за исключеніемъ лицъ, завѣдывающихъ хозяйствомъ или сельско-хозяйственнымъ производствомъ въ имѣніи (управляющихъ, повѣренныхъ и т. п.).

4. Обязанности, возлагаемыя настоящимъ Положеніемъ на волостныя правленія, распространяются и на соотвѣтствующія имъ управленія разныхъ вѣдомствъ (станичныя правленія казачьихъ войскъ и т. п.).

II. О лицахъ, заключающихъ договоръ найма.

5. Договоры о наймѣ рабочихъ могутъ быть заключаемы какъ самимъ хозяиномъ, такъ и всякимъ лицомъ, которое имъ на то уполномочено.

6) Лицо, которому поручено завѣдываніе хозяйствомъ безъ формальной довѣренности, предполагается уполномоченнымъ на заключеніе договоровъ о наймѣ рабочихъ.

7. Договоры о наймѣ могутъ быть заключаемы съ отдѣльными рабочими, съ цѣлыми семьями или съ артелями. Договоры о наймѣ артели заключаются съ артельнымъ старостою.

Примѣчаніе. Подъ артелью разумѣется совокупность лицъ, вошедшихъ въ соглашеніе между собою о совмѣстной работѣ съ круговымъ другъ за друга ручательствомъ.

8. Запрещается нанимать рабочихъ, не имѣющихъ видовъ на жительство, за исключеніемъ рабочихъ, которые могутъ по закону отлучаться отъ мѣста постояннаго жительства, безъ взятія плакатныхъ паспортовъ и билетовъ, облагаемыхъ гербовымъ сборомъ (ст. 111 и 112 уст. о пасп. и бѣглыхъ, по прод. 1876 г.).

9. Не могутъ быть отдаваемы въ наемъ несовершеннолѣтніе ихъ родителями или опекунами, а замужнія женщины—ихъ мужьями безъ собственнаго ихъ на то согласія.

10. При наймѣ несовершеннолѣтнихъ и замужнихъ женщинъ, имѣющихъ отдѣльные виды на жительство, не требуется дозволенія на то ихъ родителей, опекуновъ, или мужей.

11. Несовершеннолѣтніе и замужнія женщины, не имѣющіе отдѣльныхъ видовъ на жительство, могутъ быть нанимаемы, безъ предъявленія дозволенія на то отъ ихъ родителей или опекуновъ, а замужнія женщины—отъ ихъ мужей, не иначе, какъ подъ условіемъ, со стороны нанимателя, отпустить нанявшихся немедленно, по заявленному о томъ требованію отъ ихъ родителей, опекуновъ или мужей. Полученное дозволеніе не можетъ быть отнимаемо до срока найма.

III. О порядкѣ заключенія договоровъ найма.

12. Договоры о наймѣ могутъ быть заключаемы какъ словесно, такъ и письменно.

13. Заключеніе словесныхъ договоровъ не подлежитъ никакимъ формальностямъ.

14. Письменные договоры о наймѣ могутъ быть заключаемы какъ нотаріальнымъ, такъ и домашнимъ порядкомъ.

15. Договоры, совершенные домашнимъ порядкомъ, могутъ быть представляемы, по желанію сторонъ, безъ различія состояній, къ коимъ принадлежатъ договаривающіеся, въ полицію или въ волостныя правленія для засвидѣтельствованія подписей и для внесенія въ имѣющіяся въ волостныхъ правленіяхъ книги сдѣлокъ и договоровъ.

16. Лицамъ, желающимъ пользоваться особыми преимуществами по исполненію договоровъ о наймѣ, предоставляется заключать ихъ по установляемымъ для этого договорнымъ и разсчетнымъ листамъ (ст. 69 и слѣд.).

17. Договоры о наймѣ (словесные и письменные) могутъ, по соглашенію сторонъ, сопровождаться передачею рабочимъ своего узаконеннаго вида нанимателю. Врученіе нанимателю вида или договорнаго листа, въ которомъ не означены условія договора, во всякомъ случаѣ удостовѣряетъ существованіе словеснаго договора о наймѣ.

18. Въ случаѣ истеченія срока узаконенному виду рабочаго, нанимателю, по соглашенію съ рабочимъ, предоставляется самому относиться въ подлежащее установленіе о высылкѣ новаго вида.

19. Письменные договоры о наймѣ, кромѣ совершаемыхъ нотаріальнымъ порядкомъ, не подлежатъ гербовому сбору.

20. Волостныя правленія, за внесеніе договоровъ о наймѣ въ книги сдѣлокъ и договоровъ, могутъ взимать съ нанимателя въ пользу мірскихъ суммъ плату, опредѣляемую волостнымъ сходомъ, въ размѣрѣ не свыше двадцати копѣекъ съ каждаго договора.

IV. Объ условіяхъ найма.

21. Наемъ на сельскія работы совершается по добровольнымъ условіямъ между нанимателями и рабочими.

22. Договоры о наймѣ могутъ быть заключаемы: а) на опредѣленный срокъ и б) на срокъ неопредѣленный.

23. Договоры, въ которыхъ опредѣляется конечный срокъ найма, не могутъ быть заключаемы на время свыше пяти лѣтъ.

24. Воспрещается заключеніе договоровъ, исполненіе коихъ должно начаться чрезъ годъ и болѣе по совершеніи договора.

25. Воспрещается наниматься, подъ условіемъ заживы сдѣланнаго рабочимъ у нанимателя долга, на срокъ болѣе одного года.

26. При заключеніи договора о наймѣ, договаривающіеся должны опредѣлить размѣръ наемной (рядной) платы.

27. Договаривающимся оставляется на волю включать въ договоръ, по обоюдному согласію, кромѣ условій о срокѣ договора и размѣрѣ платежа, и всякія иныя условія, законамъ непротивныя, какъ-то: условія о срокахъ и способахъ платежа, о харчахъ, о помѣщеніи и т. п.

28. Не допускается включеніе въ договоры: а) условій, клонящихся къ ограниченію договаривающихся въ пользованіи правомъ судебной защиты, и б) условій о производимыхъ нанимателемъ взысканіяхъ и вычетахъ съ рабочихъ, не предусмотрѣнныхъ въ ст. 50 и 51.

V. Объ обязанностяхъ нанимателей.

29. Наниматель долженъ обходиться съ рабочими справедливо и кротко и требовать отъ нихъ только работы, условленной по договору, или той, для которой они наняты.

30. Наниматель обязанъ удовлетворять рабочихъ слѣдующею имъ платою въ условленное время.

31. Наниматель не имѣетъ права принуждать рабочихъ къ полученію слѣдующей имъ платы, вмѣсто денегъ, хлѣбомъ, товарами или иными предметами.

Примѣчаніе. Виновный въ нарушеніи правила, изложеннаго въ сей (31) статьѣ, подвергается наказанію, опредѣленному въ статьѣ 142[1] (по прод.) Устава о Наказаніяхъ, налагаемыхъ мировыми судьями (изд. 1885 г).

32. Если рабочіе наняты съ продовольствіемъ отъ нанимателя, то приготовляемая для нихъ пища или выдаваемые припасы должны быть хорошаго качества и соотвѣтствовать, по составу и количеству, пищѣ, употребляемой по мѣстнымъ обычаямъ въ крестьянскихъ семьяхъ средняго достатка.

33. Наниматель обязанъ оказывать заболѣвшему рабочему возможное, по имѣющимся средствамъ, домашнее пособіе, и въ случаѣ необходимости, содѣйствовать отправленію его на мѣсто жительства или помѣщенію въ больницу.

34. Наниматель не долженъ возлагать на несовершеннолѣтнихъ работъ, несвойственныхъ ихъ возрасту и силамъ, и обязанъ не только не препятствовать, но и побуждать ихъ къ посѣщенію церкви и школы въ свободное отъ занятій время.

VI. Объ обязанностяхъ рабочихъ и служителей.

35. Рабочій обязанъ повиноваться нанимателю и исполнять безпрекословно и усердно его требованія, согласно заключенному условію.

Примѣчаніе. Взысканія за нарушеніе рабочимъ или служителемъ обязанностей, указанныхъ въ статьяхъ 35—39, опредѣляются въ Уставѣ о Наказаніяхъ, налагаемыхъ мировыми судьями (ст. 51^2, по прод., 131^1, по прод. 153^1 по прод.).

36. Рабочій долженъ охранять хозяина и его домашнихъ, при угрожающей кому либо изъ нихъ опасности.

37. Рабочій долженъ вести себя благопристойно, трезво и почтительно къ хозяину, его домашнимъ и лицамъ, отъ него приставленнымъ для надзора за работами и рабочими.

38. Рабочій не вправѣ отлучаться безъ дозволенія хозяина и принимать на себя, безъ его согласія, чужую работу.

39. Рабочій обязанъ обходиться бережно съ хозяйскимъ скотомъ и орудіями и не причинять по нерадѣнію или небрежности, а тѣмъ болѣе умышленно, вреда хозяйскому имуществу. Оставляя хозяина, рабочій долженъ сдать ввѣренное ему послѣднимъ имущество.

VII. Объ исполненіи договоровъ найма и объ отвѣтственности нанимателей и рабочихъ.

40. Договоръ о наймѣ, исполняется соблюденіемъ договаривающимися сторонами постановленныхъ въ немъ условій и правилъ сего Положенія.

41. Договоръ о наймѣ, заключенный лицомъ, которому поручено завѣдываніе хозяйствомъ безъ формальной на это довѣренности (ст. 6), обязателенъ для хозяина во всѣхъ случаяхъ, когда имъ не будетъ доказано, что договоръ заключенъ вопреки его распоряженіямъ.

42. Права и обязанности хозяина по договорамъ о наймѣ распространяются и на его повѣренныхъ, управляющихъ, приказчиковъ и вообще лицъ, завѣдывающихъ имѣніемъ или предпріятіемъ, для которыхъ наняты рабочіе. Имущественная отвѣтственность по договорамъ, во всякомъ случаѣ, падаетъ на самихъ хозяевъ, при чемъ за ними остается право отыскивать убытки съ уполномоченныхъ ими лицъ.

43. Въ случаѣ смерти хозяина, всѣ его права и обязанности по договорамъ о наймѣ переходятъ на его наслѣдниковъ.

44. Наниматель долженъ держать рабочаго, а послѣдній находиться у нанимателя до срока найма.

45. Наниматель, не выдающій рабочимъ, во время дѣйствія договора, слѣдующей имъ платы въ условленное время, обязанъ приплачивать по полукопѣйкѣ съ рубля недоданной суммы за каждый день просрочки.

46. Наниматель, по винѣ котораго рабочій получитъ поврежденіе въ здоровьѣ, обязанъ вознаградить его, а если вслѣдствіе поврежденій рабочій лишится возможности снискивать пропитаніе трудомъ или умретъ, то тѣхъ членовъ семейства рабочаго, существованіе которыхъ было обезпечено его трудомъ. Размѣръ сего вознагражденія и время, до котораго оно должно производиться, опредѣляются по добровольному соглашенію сторонъ, а буде таковаго не послѣдуетъ,—по рѣшенію суда.

Примѣчаніе. Рабочій не имѣетъ права на вознагражденіе, если поврежденіе здоровья произошло отъ его собственнаго нерадѣнія, безпечности или причинъ случайныхъ.

47. Наниматель, принявшій къ себѣ рабочаго, зная, что онъ связанъ договоромъ на то же время съ другимъ нанимателемъ, обязанъ вознаградить послѣдняго за всѣ причиненные ему самовольнымъ уходомъ рабочаго убытки.

48. Рабочій, заключившій договоръ о наймѣ, обязанъ явиться къ исполненію работъ въ условленное время.

49. Уважительными причинами несвоевременнаго прибытія на работу признаются: 1) лишеніе свободы; 2) прекращеніе сообщеній по случаю заразы, нашествіе непріятеля, необыкновеннаго разлитія рѣкъ и тому подобныхъ непреодолимыхъ препятствій; 3) внезапное разореніе отъ несчастнаго случая; 4) болѣзнь, лишающая возможности отлучиться изъ дому; 5) смерть родителей, мужа, жены, дѣтей или главы домохозяйства, или же тяжкая, угрожающая смертью, болѣзнь кого либо изъ этихъ лицъ, и 6) призывъ рабочаго на службу въ войска или назначеніе на должность по избранію общества. Дѣйствительность означенныхъ причинъ удостовѣряется ближайшими полицейскими или общественными властями.

Примѣчаніе. Если указанныя въ (49) сей статьѣ причины служатъ безусловнымъ препятствіемъ къ исполненію рабочимъ договора, то онъ обязанъ препроводить нанимателю удостовѣреніе о томъ и возвратить ему полученный задатокъ.

50. Нанимателю предоставляется подвергать рабочихъ вычетамъ изъ заработной платы за прогулъ, за небрежную работу, за грубость и неповиновеніе хозяину и за причиненіе вреда хозяйскому имуществу. Никакіе вычеты по инымъ поводамъ не допускаются.

51. Вычетъ за прогулъ не можетъ превышать двойной платы, какая причиталась бы рабочему за прогульное время. Остальные, предусмотрѣнные въ предыдущей статьѣ вычеты, не могутъ превышать двойной поденной платы, причитающейся рабочему.

52. Наниматель, не сдѣлавшій съ провинившагося рабочаго вычета, можетъ отыскивать съ него убытки, или просить о наложеніи на рабочаго установленнаго наказанія.

53. Прогуломъ признается отлучка рабочаго съ работы, безъ уважительныхъ причинъ, не свыше трехъ рабочихъ дней сряду.

Примѣчаніе. Прогулъ, продолжавшійся менѣе половины дня, считается полудневнымъ, а продолжавшійся болѣе половины дня—прогуломъ въ теченіи цѣлаго дня.

54. Неприбытіе на работу, безъ уважительныхъ причинъ, болѣе трехъ рабочихъ дней сряду, считается неявкою.

Примѣчаніе. При наймѣ артели не почитается неявкою, когда входящіе въ составъ артели рабочіе будутъ замѣнять себя другими рабочими, если противное не оговорено въ условіи.

55. Оставленіе рабочимъ нанимателя до срока найма, безъ уважительныхъ причинъ (ст. 60), признается самовольнымъ уходомъ.

56. На неправильныя дѣйствія нанимателя, рабочій можетъ жаловаться въ судъ, но не долженъ уклоняться отъ исполненія обязанностей по заключенному условію. Если жалоба рабочаго не будетъ признана уважительною, то употребленное имъ на веденіе судебнаго дѣла время, въ теченіи котораго онъ не исполнялъ условленныхъ работъ, признается прогуломъ.

Примѣчаніе. Порядокъ производства дѣлъ, возникающихъ изъ договоровъ о наймѣ на сельскія работы, опредѣляется въ Уставѣ Гражданскаго Судопроизводства (ст. 36^1, по прод., 62^1, по прод., 125, по прод., 155^1. по прод., 157, прим., по прод.), а также въ Уставѣ Уголовнаго судопроизводства (ст. 48^1, по прод., 56^1, по прод.).

57. Въ случаѣ неявки или самовольнаго ухода рабочаго, нанимателю предоставляется, по прекращеніи съ нимъ договора (п. 8 ст. 58), искать съ рабочаго вознагражденіе въ размѣрѣ, не превышающемъ опредѣленной въ договорѣ наемной платы за три мѣсяца. Если у нанимателя хранится видъ рабочаго, то онъ долженъ представить таковой въ судъ въ семидневный срокъ, со времени неявки или ухода рабочаго, а если срокъ договора истекаетъ раньше,—то къ сему сроку.

Примѣчаніе. Иски, возникающіе изъ договоровъ, заключенныхъ на основаніи сего Положенія, предъявляются въ мѣсячный срокъ. По искамъ о несвоевременномъ удовлетвореніи сельскихъ рабочихъ наемною платой, означенный срокъ исчисляется со дня прекращенія договора.

VIII. О прекращеніи договоровъ найма.

58. Наниматель можетъ отказать рабочему до срока найма, заявивъ ему о причинѣ увольненія, если къ тому будутъ слѣдующіе поводы:

1) лѣность, нерадѣніе, частыя отлучки безъ позволенія нанимателя и неоднократная неисправность рабочаго, а также отказъ его отъ исполненія правильныхъ требованій нанимателя или лицъ, которымъ ввѣренъ надзоръ за работами и рабочими;

2) пьянство, буйство, дерзкіе поступки, грубость противъ нанимателя и членовъ его семейства, а также открытое неповиновеніе, оказанное нанимателю или лицамъ, коимъ ввѣренъ надзоръ за работами и рабочими;

3) похищеніе имущества, принадлежащаго нанимателю, его домашнимъ, или лицамъ постороннимъ;

4) самовольное пользованіе хозяйскимъ имуществомъ, умышленное причиненіе ему вреда и порча хозяйскаго скота;

5) самовольный заборъ денегъ или товаровъ на имя нанимателя и вообще обманъ его;

6) неосторожное обращеніе рабочаго съ огнемъ;

7) обнаруженіе у рабочаго прилипчивой или заразительной болѣзни;

8) неявка или самовольный уходъ рабочаго;

9) неоднократное или продолжительное личное задержаніе рабочаго по распоряженію подлежащей власти;

10) неспособность рабочаго исполнять работу, для которой онъ нанялся.

59. Если судъ не признаетъ правильности увольненія нанимателемъ рабочаго, то, вслѣдствіе принесенной послѣднимъ жалобы, съ нанимателя присуждается вознагражденіе, въ размѣрѣ не свыше трехмѣсячной наемной платы.

60. Рабочій можетъ оставить нанимателя до срока найма по предваренін его о причинѣ ухода, если къ тому будутъ слѣдующіе поводы:

1) несоблюденіе нанимателемъ условій относительно выдачи рабочимъ наемной платы и ихъ содержанія;

2) непосильное отягощеніе рабочаго работою;

3) обида дѣйствіемъ, насильственные поступки со стороны нанимателя, членовъ его семейства или лицъ, коимъ нанимателемъ ввѣренъ надзоръ за работами и рабочими;

4) неспособность рабочаго, по болѣзни, а работницы—и по беременности, исполнять возложенныя на нихъ работы;

5) непредвидѣнныя обстоятельства, вынуждающія рабочаго возвратиться къ своему семейству (п. п. 3 и 5 ст. 49);

6) условія производства работъ, опасныя для жизни или здоровья рабочаго;

7) отводъ рабочимъ помѣщенія, зараженнаго находившимися тамъ больными заразительной болѣзнью.

61) Если судъ, по жалобѣ нанимателя, признаетъ, что договоръ прекращенъ рабочимъ неправильно, то рабочій подвергается отвѣтственности, установленной за самовольный уходъ (ст. 57).

62. При отсутствіи соглашенія относительно вознагражденія за убытки, сторона, подавшая поводъ къ прекращенію договора, можетъ быть присуждена къ уплатѣ въ пользу другой вознагражденія въ размѣрѣ, не превышающемъ трехмѣсячной наемной платы.

63. Независимо отъ указанныхъ выше случаевъ, договоръ о наймѣ прекращается:

1) по взаимному соглашенію сторонъ;

2) за истеченіемъ срока договора;

3) за смертію нанявшагося, высылкою его, по распоряженію подлежащей власти, изъ мѣста исполненія договора, или присужденіемъ его къ заключенію на срокъ, дѣлающій исполненіе договора невозможнымъ;

4) за обязательнымъ поступленіемъ нанявшагося въ военную или общественную службу;

5) за отказомъ со стороны мѣста, откуда нанимающійся получаетъ срочные виды на жительство, возобновить видъ сего послѣдняго.

64. Договоръ о наймѣ, заключенный на срокъ болѣе одного года, можетъ быть прекращенъ по желанію одной изъ сторонъ, по истеченіи перваго и каждаго слѣдующаго года, съ предвареніемъ о томъ другой стороны, не менѣе, какъ за два мѣсяца до наступленія годичнаго срока найма. Задолженность нанимателю рабочаго не можетъ служить препятствіемъ къ прекращенію договора по желанію послѣдняго.

65. Договоры, заключенные на неопредѣленное время, безъ указанія конечнаго ихъ срока, прекращаются по желанію одной изъ сторонъ, съ предвареніемъ о томъ другой не менѣе, какъ за двѣ недѣли, если въ самомъ договорѣ не было условлено для предваренія другого срока. Нанимателю предоставляется удалять рабочаго и безъ предваренія, съ выдачей ему дополнительнаго платежа за двѣ недѣли.

66. По прекращеніи договора, наниматель обязанъ немедленно возвратить рабочему полученный отъ него узаконенный видъ.

67. Наниматель, не исполнившій указаннаго въ предшедшей статьѣ требованія, обязанъ вознаградить рабочаго двойною поденною платою, по расчету мѣстныхъ въ то время цѣнъ на его работу за каждый день незаконнаго удержанія узаконеннаго вида.

68. Если при прекращеніи договора наниматель не удовлетворитъ рабочихъ слѣдующею имъ платою, то послѣднимъ присуждается сверхъ причитающагося въ ихъ пользу долга особое вознагражденіе, въ размѣрѣ не свыше двойной суммы сего долга.

IX. О наймѣ по договорнымъ листамъ.

69. Наемъ по договорнымъ листамъ (ст. 16) подчиняется дѣйствію общихъ правилъ о наймѣ на сельскія работы, съ дополненіями, изложенными въ слѣдующихъ статьяхъ.

70. Договорные листы выдаются всѣмъ желающимъ наниматься по этимъ листамъ изъ волостныхъ правленій и городскихъ общественныхъ управленій, какъ по мѣсту приписки, такъ и по мѣсту временнаго пребыванія этихъ лицъ. Выдача договорнаго листа не по мѣсту приписки допускается не иначе, какъ по предъявленіи желающимъ получить листъ узаконеннаго вида.

Примѣчаніе. Взысканія за нарушеніе правилъ о договорныхъ листахъ опредѣляются въ Уложеніи о Наказаніяхъ (ст. 1694^{1}, по прод.) и въ Уставѣ о Наказаніяхъ, налагаемыхъ мировыми судьями (ст. 31^{1}, по прод., 51^{1}—51^{3}, по прод.).

71. Договорные листы заготовляются и разсылаются въ подлежащія управленія (ст. 70): въ губерніяхъ, гдѣ введены земскія учрежденія,—губернскою земскою управою, а въ остальныхъ —губернскимъ правленіемъ.

Примѣчаніе. Форма какъ договорнаго листа, такъ и упомянутыхъ ниже договорной книги и расчетнаго листа, опредѣляется инструкціею подлежащихъ Министровъ (ст. 105).

72. Каждый договорный листъ получающимъ таковой оплачивается пятикопѣечнымъ сборомъ, поступающимъ въ канцелярскія средства установленія, которое завѣдываетъ заготовленіемъ сихъ листовъ (ст. 71). Въ мѣстностяхъ, гдѣ введены земскія учрежденія, губернскимъ земскимъ собраніямъ предоставляется разрѣшать выдачу договорныхъ листовъ безплатно

73. Никто не вправѣ имѣть болѣе одного договорнаго листа въ одно и тоже время.

74. Выдача договорнаго листа записывается въ особую договорную книгу, содержимую при каждомъ изъ упомянутыхъ въ ст. 70 учрежденій.

75. При выдачѣ узаконеннаго вида лицу, имѣющему договорный листъ, на видѣ дѣлается о томъ особая отмѣтка. Такая же отмѣтка дѣлается на видѣ при выдачѣ договорнаго листа лицу, обязанному имѣть узаконенный видъ.

76. При перемѣнѣ узаконеннаго вида, на которомъ была сдѣлана отмѣтка о выдачѣ договорнаго листа, отмѣтка эта переносится на новый видъ.

77. Договорные листы безсрочны. Они выдаются или отдѣльному лицу, или на семью, или на образовавшуюся для работъ артель. Въ выдаваемомъ листѣ подлежащимъ установленіемъ (ст. 70) удостовѣряется самоличность получателя (званіе, имя, отчество, фамилія, а также лѣта и мѣсто приписки), а если листъ выданъ на семью или артель, то самоличность всѣхъ членовъ семьи или артели.

78. Договорный листъ, выдаваемый на артель, служитъ доказательствомъ самаго существованія артели.

79. При выдачѣ договорнаго листа на артель, установленіе, выдающее листъ, обязано удостовѣриться, согласны ли всѣ члены артели на включеніе ихъ въ ея составъ, а также кого они избираютъ артельнымъ старостою и его замѣстителемъ на случай болѣзни или смерти. Для такого удостовѣренія требуется предъявленіе письменнаго артельнаго условія, а при отсутствіи такого производится опросъ всѣхъ

членовъ артели при свидѣтеляхъ, въ числѣ не менѣе двухъ. Объ исполненіи сего правила отмѣчается въ договорной книгѣ (ст. 74), а о выборѣ старосты и его замѣстителя означается въ договорномъ листѣ.

80. При заключеніи договора о наймѣ, его условія вносятся въ договорный листъ и подписываются сторонами, а въ случаѣ неграмотности рабочаго—однимъ нанимателемъ. Такая запись непремѣнно должна содержать въ себѣ точное указаніе: въ чьемъ хозяйствѣ, на какія работы, за какую плату и на какой срокъ нанялся рабочій, а также сколько получено имъ задатка. Рядная плата обозначается цифрами и прописью.

81. Записанныя въ договорный листъ условія являются къ засвидѣтельствованію въ одно изъ учрежденій, указанныхъ въ ст. 70, гдѣ и заносятся въ договорную книгу въ подлинныхъ выраженіяхъ. До совершенія явки записанный въ листѣ договоръ не имѣетъ силы договора, заключеннаго по договорному листу.

82. Каждая явка къ засвидѣтельствованію оплачивается пятикопѣечнымъ сборомъ въ канцелярскую сумму установленія, свидѣтельствующаго договоръ.

83. При заключеніи договора о наймѣ по договорному листу наниматель обязанъ выдать рабочему расчетный листъ, въ который вписывается копія договора, являемая къ засвидѣтельствованію одновременно съ самимъ договоромъ, и за тѣмъ вносятся всѣ вообще выдачи рабочему деньгами, вещами или припасами, а также дѣлаемые съ него вычеты и денежные штрафы.

84. При наймѣ семьи или артели можетъ быть выданъ на всю семью или артель одинъ расчетный листъ.

85. Отмѣтки въ расчетномъ листѣ о взыскаиныхъ съ рабочаго вычетахъ дѣлаются не позднѣе семи дней: въ случаѣ болѣзни—со дня выздоровленія, въ случаѣ потери или порчи имущества—со дня обнаруженія сего, а во всѣхъ остальныхъ случаяхъ со дня нарушенія, за которое производится вычетъ.

86. По заключеніи договора, договорный листъ хранится у нанимателя, а расчетный листъ—у рабочаго.

87. Если договорный листъ окажется нужнымъ рабочему для вступленія въ другой договоръ, исполненіе коего можетъ быть совмѣщено съ исполненіемъ условій перваго договора, то договорный листъ можетъ быть переданъ рабочему, но взамѣнъ сего имъ оставляется у перваго нанимателя расчетный листъ съ росписью въ полученіи задатка засвидѣтельствованною тѣмъ же порядкомъ, какъ и самый договоръ.

88. Въ случаѣ утраты договорнаго листа нанимателемъ или рабочимъ, потерявшій вправѣ получить немедленно новый листъ, уплативъ двадцать пять копѣекъ въ канцелярскую сумму установленія, выдающаго листъ. Порядокъ выдачи новаго листа, взамѣнъ потерянаго и мѣры, которыя при томъ должны быть соблюдаемы, опредѣляется инструкціею подлежащихъ Министровъ (ст. 105).

89. Если договоръ, во время исполненія коего листъ утраченъ, внесенъ въ книгу учрежденія, выдающаго новый листъ, то условія договора переносятся въ этотъ листъ.

90 За ложное заявленіе о потерѣ договорнаго листа или за сообщеніе невѣрныхъ свѣдѣній о мѣстѣ заключенія послѣдняго, передъ потерею листа, договора, виновные привлекаются къ отвѣтственности по заявленіямъ подлежащихъ установленій и должностныхъ лицъ. Если мѣсто пребыванія рабочаго неизвѣстно, то означенныя заявленія препровождаются, по мѣсту постояннаго жительства или приписки рабочаго, въ мѣстностяхъ, въ коихъ введено въ дѣйствіе Полож. о Зем. Участк. Начальникахъ—Земскому Начальнику или Городскому Судьѣ, по принадлежности, а въ остальныхъ мѣстностяхъ Мировому Судьѣ.

91. Кромѣ случая потери, договорный листъ подлежитъ замѣнѣ только по двумъ причинамъ: 1) когда договорный листъ весь исписается и 2) когда лицо, имѣвшее особый договорный листъ, присоединится къ семьѣ или артели, при чемъ договорный листъ будетъ выданъ на цѣлую семью или артель, или же, на оборотъ, когда лицо, имѣвшее договорный листъ вмѣстѣ съ семьей или артелью, пожелаетъ получить отдѣльный листъ. Въ послѣднемъ случаѣ на семейномъ или артельномъ листѣ дѣлается соотвѣтственная отмѣтка.

92. Договорная книга (ст. 74) должна быть во всякое время доступна разсмотрѣнію каждаго желающаго. Въ случаѣ просьбы лица, имѣющаго въ томъ надобность, установленіе, въ которомъ хранится книга, обязано выдать изъ нея формальную письменную справку, со взысканіемъ въ канцелярскую сумму по десяти копѣекъ съ каждаго лица, о коемъ наводится справка, а если послѣдняя подлежитъ пересылкѣ по почтѣ, то сверхъ того—потребнаго на такую пересылку почтоваго расхода.

93. *По прекращеніи* договора, договорный листъ возвращается рабочему, а расчетный листъ, по окончаніи расчета,—нанимателю.

94. Въ возвращаемомъ договорномъ листѣ наниматель дѣлаетъ отмѣтку о прекращеніи договора. Если договоръ прекращенъ по рѣшенію суда, такая отмѣтка дѣлается самимъ судомъ. Отмѣтка ограничивается

однимъ удостовѣреніемъ, что договоръ слѣдуетъ считать исполненнымъ или прекращеннымъ. Никакихъ объясненій о свойствѣ исполненія и о причинахъ прекращенія не допускается. Отъ рабочаго зависитъ сдѣланную въ договорномъ листѣ отмѣтку о прекращеніи договора предъявить тому установленію, гдѣ былъ явленъ договоръ, для соотвѣтственной отмѣтки въ договорной книгѣ.

95. Должностныя лица за упущенія и неправильныя дѣйствія по веденію договорныхъ книгъ, выдачѣ и засвидѣтельствованію договорныхъ и расчетныхъ листовъ, а также справокъ изъ договорныхъ книгъ, подлежатъ отвѣтственности, установленной за преступленія и проступки по должности.

96. Договорные и расчетные листы, содержащіе договоръ найма, установленнымъ порядкомъ засвидѣтельствованный, имѣютъ силу судебныхъ доказательствъ наравнѣ съ актами, совершенными явочнымъ порядкомъ.

97. Наниматель, заключившій договоръ найма по договорному листу, имѣетъ право требовать къ себѣ рабочаго отъ всякаго другого нанимателя, принявшаго его по невѣдѣнію, при чемъ этотъ послѣдній наниматель обязанъ отпустить рабочаго немедленно по заявленному о томъ требованію, подъ опасеніемъ въ противномъ случаѣ преслѣдованія на основаніи п. 3 ст. III мнѣнія Государственнаго Совѣта по настоящему дѣлу.

98. Наниматель, заключившій договоръ найма по договорному листу, имѣетъ право, независимо отъ взысканія убытковъ (ст. 47), преслѣдовать другого нанимателя въ порядкѣ уголовномъ (п. 3 ст. III мнѣнія Госуд. Совѣта по настоящему дѣлу), если этотъ послѣдній нанялъ рабочаго, зная, что тотъ связанъ на то же время договоромъ по договорному листу.

99. Нанимателю, нанявшему рабочаго по договорному листу, предоставляется, въ случаѣ неявки или самовольнаго ухода рабочаго, не прекращая заключеннаго съ нимъ договора (п. 8 ст. 58), заявлять о томъ полиціи въ семидневный срокъ, со времени неявки или ухода рабочаго.

100. Означенное въ предыдущей статьѣ заявленіе представляется словесно или письменно общей или волостной полиціи по мѣсту исполненія договора, или по мѣсту пребыванія ушедшаго рабочаго. При такомъ заявленіи долженъ быть приложенъ договорный листъ и видъ рабочаго.

101. Полиція, получивъ отъ нанимателя заявленіе о неявкѣ или самовольномъ уходѣ рабочаго, принимаетъ немедленно мѣры къ розысканію его и затѣмъ обязываетъ рабочаго вернуться къ нанимателю, причемъ назначаетъ для сего кратчайшій по мѣстнымъ обстоятельствамъ срокъ и разъясняетъ рабочему его обязанности и послѣдствія неисполненія предъявленнаго ему требованія.

102. Если по требованію полиціи рабочій явится къ нанимателю, то послѣдній можетъ сдѣлать съ него вычетъ за все время самовольнаго отсутствія, какъ за прогулъ (ст. 51).

103. Если рабочій не подчинится требованію полиціи (ст. 101) и не представитъ уважительныхъ къ тому причинъ (ст, 49 и 60), то послѣдняя сообщаетъ о томъ въ мѣстностяхъ, гдѣ введено въ дѣйствіе Положеніе о Земскихъ Участковыхъ Начальникамъ -Земскому Начальнику или Городскому Судьѣ по принадлежности, а въ остальныхъ мѣстностяхъ —мировому судьѣ, для наложенія на виновнаго установленнаго наказанія (Уст. Нак. ст. 51^2 по прод.) причемъ наниматель не имѣетъ права на имущественное вознагражденіе, указанное въ ст. 57.

104. Наниматель, не возвратившій договорнаго листа и узаконеннаго вида рабочему, немедленно, по прекращеніи съ нимъ договора, подвергается отвѣтственности на основаніи ст. 67. Порядокъ возвращенія листа и вида ушедшему рабочему опредѣляется инструкціею подлежащихъ Министровъ (ст. 105).

X. Объ инструкціи.

105. Министру Внутреннихъ Дѣлъ, по соглашеніи съ Министрами Юстиціи и Государственныхъ Имуществъ, предоставляется, въ развитіе сего узаконенія, издать подробныя правила о томъ, какія мѣры должны быть соблюдаемы административными установленіями для правильнаго исполненія обязанностей, возлагаемыхъ на нихъ настоящимъ положеніемъ.

За послѣдовавшими 12 іюля и 29 декабря 1889 г. законоположеніями о преобразованіи крестьянскихъ учрежденій и судебной части и съ изданіемъ Продолженія Свода Законовъ 1890 года, нѣкоторыя изъ постановленій, составляющихъ содержаніе ВЫСОЧАЙШЕ утвержденнаго 12 іюня 1886 г. мнѣнія Государственнаго Совѣта о наймѣ на сельскія работы, нашли мѣсто въ Правилахъ о производствѣ судебныхъ дѣлъ и во Временныхъ правилахъ о Волостномъ Судѣ, другія же внесены въ соотвѣтствующія части Свода Законовъ.

Вслѣдствіе сего М. В. Д. сдѣлало распоряженіе, чтобы въ договорныхъ листахъ о наймѣ на сельскія работы, взамѣнъ помѣщающихся въ нихъ статей означеннаго мнѣнія Государственнаго Совѣта, были печатаемы извлеченія изъ дѣйствующихъ узаконеній, указанныя въ циркулярѣ М. В. Д. 27 августа 1891 г. № 34.

Цирк. указъ Прав. Сената 19 октября 1892 г.

По вопросу о порядкѣ привлеченія къ уголовной отвѣтственности сельскихъ рабочихъ, самовольно уклонившихся отъ исполненія договора о наймѣ на эти работы по договорному листу Прав. Сенатъ нашелъ, что совокупность постановленій, содержащихся въ положеніи о наймѣ на сельскія работы, показываетъ, что, при наймѣ по договорнымъ листамъ, наниматель, въ случаѣ неявки или самовольнаго ухода сельскаго рабочаго, вовсе не имѣетъ права преслѣдовать рабочаго въ уголовномъ порядкѣ и требовать наказанія его по 51^2 ст. Уст. о нак., а ему предоставлено или: *а*) требовать съ рабочаго, по прекращеніи съ нимъ договора, вознагражденія, въ порядкѣ суда гражданскаго, въ довольно значительномъ размѣрѣ, а именно достигающемъ трехмѣсячной наемной платы, или *б*) не прекращая съ рабочимъ договора, предъявить полиціи требованіе о возвращеніи его, при чемъ буде рабочій, по предъявленному ему полиціею требованію возвратится къ нанимателю, послѣдній можетъ сдѣлать съ него вычетъ, за время отсутствія, въ размѣрѣ до двойной платы, какая ему причиталась за время отсутствія, а если рабочій не подчинится безъ законныхъ основаній требованію полиціи, то послѣдняя возбуждаетъ о немъ предъ подлежащею властью обвиненіе по 51^2 ст. Уст. о нак., по прод. 1890 г., но въ этомъ послѣднемъ случаѣ наниматель не имѣетъ права на вознагражденіе по 57 ст. упомянутаго положенія; что постановленія по сему предмету положенія о наймѣ на сельскія работы находятся въ полномъ соотвѣтствіи и съ постановленіемъ, содержащимся въ 51^2 ст. Уст. о нак., по прод. 1890 г., по силѣ коей арестъ до одного мѣсяца можетъ быть опредѣленъ лишь за неисполненіе обязавшимся срочнымъ договоромъ по договорному листу сельскимъ рабочимъ законнаго требованія полиціи о возвращеніи къ нанимателю, а не за неявку или самовольный уходъ съ работы.

ОТДѢЛЕНІЕ ТРЕТЬЕ.

Объ общемъ порядкѣ дѣйствій мирового посредника.

(См. ст. 57 Полож. о Зем. Нач.)

36. Мировому посреднику предоставляется разбирать дѣла какъ въ мѣстѣ своего жительства, такъ и въ другихъ селеніяхъ своего участка, по его усмотрѣнію, но онъ, объявивъ заблаговременно, гдѣ именно и въ какіе дни недѣли будетъ находиться для разсмотрѣнія и разбора дѣлъ, обязанъ держаться установленнаго порядка. Въ необходимыхъ случаяхъ онъ разбираетъ дѣла на мѣстѣ, увѣдомивъ заранѣе прикосновенныхъ къ дѣлу лицъ и свидѣтелей о времени своего прибытія.

Примѣчаніе. Во всякомъ случаѣ дѣло разбирается на мѣстѣ, если необходимо допросить въ одномъ селеніи значительное число людей *(См. ст. 54 Пол. о Зем. Нач.)*.

37. Просьбы приносятся мировому посреднику вездѣ и во всякое время, письменно или словесно, лично или чрезъ довѣренное лицо; для просьбъ не установляется особыхъ, опредѣленныхъ формъ, просьбы пишутся и дѣла производятся на простой бумагѣ. Дѣла, въ коихъ участвуютъ болѣе десяти лицъ, также дѣла, производимыя отъ цѣлаго мірского общества или волости, должны быть поручаемы одному или двумъ повѣреннымъ. Въ случаѣ назначенія двухъ повѣренныхъ, они должны дѣйствовать совокупно. Повѣренный, не участвовавшій, по какому либо случаю, въ дѣйствіяхъ своего товарища, не вправѣ впослѣдствіи оспаривать его дѣйствія. *(См. ст. 54 Пол. о З. Н.)*.

Установленное 37 ст. Пол. объ Учр. правило о томъ, чтобы дѣла крестьянъ, въ коихъ участвуютъ болѣе 10 лицъ были поручаемы повѣреннымъ, требуетъ избранія повѣреннаго для веденія дѣла, т. е когда по дѣлу необходимы личная явка, личное дѣйствіе; но статья эта не воспрещаетъ присылать прошенія отъ нѣсколькихъ лицъ или отъ цѣлаго общества. (У. П. С. по ч. д. 1885 г. № 4105).

38. Для назначенія повѣреннаго не требуется формальной довѣренности. Лица, обращающіяся по своимъ дѣламъ къ мировому посреднику, могутъ о избранныхъ ими повѣрен-

ныхъ увѣдомить его: или лично на словахъ, или въ посланной на его имя бумагѣ, или въ самомъ прошеніи, если оно письменное.

Примѣчаніе. Повѣренными не могутъ быть лица, опороченныя по суду, либо состоящія подъ судомъ или слѣдствіемъ. Назначенные повѣренными отъ крестьянскихъ обществъ снабжаются мірскимъ приговоромъ о своемъ назначеніи.

(Особыя правила о частныхъ повѣренныхъ по судебныхъ дѣламъ, производившимся въ учрежденіяхъ, образованныхъ по Полож. о Зем. Нач., смотр. въ прил. къ ст. 5 п. 4 правилъ 29 декабря 1889 г.)

39. Въ принятіи или непринятіи, по очевидной непринадлежности дѣла къ вѣдомству мирового посредника, письменнаго или словеснаго прошенія, мировой посредникъ, по желанію просителя, выдаетъ ему, за своею подписью, удостовѣреніе.

ОТДѢЛЕНІЕ ЧЕТВЕРТОЕ.

О порядкѣ дѣйствій мироваго посредника по спорамъ и недоразумѣніямъ.

(О производствѣ судебн. дѣлъ въ губерніяхъ, гдѣ оно распространяется Пол. о Зем. Нач. см. правила 29 декабря 1889 г.).

I. Назначеніе сроковъ и вызовъ къ разбору.

40. Дѣла по спорамъ и недоразумѣніямъ разбираются не иначе, какъ по просьбѣ истцовъ.

41. Въ просьбѣ письменной должны быть означены, а при просьбѣ словесной объявлены передъ посредникомъ: а) имена, семейныя прозванія (фамиліи) и мѣсто жительства, какъ жалующагося, такъ и отвѣтчика; б) требованія истца, и в) доказательства, на коихъ онъ основываетъ сіи требованія.

42. Обѣ стороны, съ своими свидѣтелями, могутъ явиться къ мировому посреднику вмѣстѣ, но, если кто либо изъ нихъ не явился, то посредникъ назначаетъ срокъ явки, а отсутствующихъ вызываетъ письменно повѣсткою къ назна-

ченному сроку, чрезъ сельское или волостное начальство, либо чрезъ мѣстную полицію, либо инымъ, по усмотрѣнію своему, способомъ, съ объясненіемъ причины вызова.

43. При назначеніи времени для явки спорящихъ и ихъ свидѣтелей, мировой посредникъ избираетъ, по возможности, такое время, когда они могутъ явиться, не отвлекаясь отъ своихъ обычныхъ и необходимыхъ занятій.

44. Законными причинами неявки къ назначенному сроку считаются: тяжкая болѣзнь, совершенное прекращеніе сообщенія, насильственное кѣмъ либо задержаніе и другія обстоятельства, которыя мировой посредникъ признаетъ препятствіемъ, не зависившимъ отъ воли вызываемаго лица.

45. Въ случаѣ отсутствія свидѣтеля на дальнее разстояніе отъ мѣста, гдѣ производится дѣло, а равно и по другимъ обстоятельствамъ, которыя будутъ признаны мировымъ посредникомъ уважительными, личное свидѣтельство можетъ быть замѣнено письменнымъ отзывомъ, удостовѣреннымъ заслуживающими довѣрія лицами въ его подлинности.

46. Если, въ назначенное время, истецъ не явится самъ и не пришлетъ повѣреннаго, то мировой посредникъ оставляетъ дѣло безъ разсмотрѣнія, и опредѣляетъ съ неявившагося истца денежное взысканіе отъ двадцати пяти копѣекъ до пяти рублей, смотря по его средствамъ.

47. Не явившійся истецъ, заплативъ, если не было законной причины, къ неявкѣ, денежное взысканіе (ст. 46), можетъ просить о назначеніи новаго срока для разсмотрѣнія его дѣла; но если онъ, безъ достаточныхъ причинъ (ст. 44), не явится и въ новый срокъ, то мировой посредникъ постановляетъ рѣшеніе о совершенномъ прекращеніи дѣла, и подвергаетъ истца взысканію по 46 статьѣ.

48. Когда, въ опредѣленное для разбирательства время, явится одинъ только истецъ, и въ виду посредника не будетъ уважительныхъ причинъ (ст. 44) неявки отвѣтчика, тогда, отобравъ отъ истца нужныя по дѣлу объясненія, мировой посредникъ рѣшитъ оное на основаніи представленныхъ доказательствъ.

49. За неявку отвѣтчика по вызову мировой посредникъ подвергаетъ его денежному взысканію отъ двадцати пяти копѣекъ до трехъ рублей, смотря по его средствамъ.

50. Доколѣ постановленное, на основаніи ст. 48-й, рѣшеніе не приведено въ исполненіе, отвѣтчикъ можетъ просить о назначеніи новаго срока; при чемъ однако не избавляется отъ денежнаго взысканія по ст. 49-й, если не было законныхъ причинъ (ст. 44) неявки по первому вызову. Если отвѣтчикъ не явится во второй разъ, то постановленное рѣшеніе остается въ своей силѣ.

51. При постановленіи рѣшенія въ отсутствіи отвѣтчика (ст. 48), ему предоставляется, въ случаѣ неудовольствія, право жаловаться уѣздному мировому съѣзду, хотя бы рѣшенное дѣло, по своему свойству, и не принадлежало къ дѣламъ, подлежащимъ обжалованію (ст. 32). Но право это дается отвѣтчику въ такомъ только случаѣ, если онъ докажетъ, что причины его отсутствія были законны.

Если рѣшеніе мироваго посредника по роду дѣла подлежитъ обжалованію, то оно можетъ быть обжаловано и въ томъ случаѣ, если было постановлено въ отсутствіи отвѣтчика, и по такому дѣлу отвѣтчику, для обжалованія рѣшенія, нѣтъ надобности доказывать законность своего отсутствія при рѣшеніи дѣла посредникомъ (У. П. С. по ч. д. 1886 г. № 3094).

52. Если свидѣтель не явится на вызовъ къ назначенному сроку, то посредникъ подвергаетъ неявившаго денежному взысканію отъ двадцати пяти коп. до трехъ руб., смотря по его средствамъ.

53. По просьбѣ явившихся, по вызову, свидѣтелей, за потерю времени и другіе понесенные ими отъ призыва къ свидѣтельству убытки, мировой посредникъ назначаетъ имъ вознагражденіе отъ той изъ спорящихъ сторонъ, которая будетъ имъ или уѣзднымъ мировымъ съѣздомъ признана виновною. Вознагражденіе это не можетъ превышать трехъ рублей.

II. Разбирательство споровъ, жалобъ и недоразумѣній.

54. По предварительномъ объясненіи съ обѣими сторонами, мировой посредникъ предлагаетъ имъ прекратить дѣло миромъ, или окончить споръ третейскимъ разборомъ, указывая дѣйствительные, по его мнѣнію, къ тому способы. Мѣры для склоненія спорящихъ къ примиренію, или къ тре-

тейскому разбору, посредникъ обязанъ принимать и во время разбирательства дѣла, даже передъ самымъ постановленіемъ рѣшенія.

55. Если обѣ стороны изъявятъ желаніе прекратить дѣло миромъ или третейскимъ разборомъ, то посредникъ можетъ дать имъ, для окончательныхъ соглашеній, отсрочку, не болѣе однакожъ семи дней.

56. Если мировой посредникъ не успѣетъ примирить спорящихъ, или жалующагося и обвиняемаго, то приступаетъ къ разбирательству, которое должно быть словесное. Рѣшеніе постановляется на основаніи собранныхъ доказательствъ, законоположеній о крестьянахъ, вышедшихъ изъ крѣпостной зависимости, и мѣстныхъ обычаевъ, если сіи послѣдніе не противорѣчатъ существующимъ законамъ и Положеніямъ о крестьянахъ.

57. При разборѣ дѣла, кромѣ истца, отвѣтчика и свидѣтелей, могутъ присутствовать и посторонніе, съ обязанностію сохранять тишину и порядокъ. Нарушившіе это правило удаляются, по приказанію мироваго посредника, изъ присутствія, а если это случилось не въ первый разъ, то, сверхъ того, подвергаются денежному взысканію отъ двадцати пяти коп. до трехъ руб., смотря по ихъ средствамъ; въ случаяхъ болѣе важныхъ они предаются суду.

58. Спорящіе и свидѣтели обязаны соблюдать строгое приличіе и должное уваженіе къ лицу посредника, не перебивать ничьихъ рѣчей, и не говорить о предметахъ, не относящихся къ дѣлу. Въ случаѣ нарушенія сего правила, мировой посредникъ останавливаетъ ихъ сперва напоминаніемъ, а за повтореніе можетъ приговорить къ денежному взысканію отъ двадцати пяти коп. до трехъ руб., смотря по ихъ средствамъ; въ случаяхъ же болѣе важныхъ виновные предаются суду.

59. Приступивъ къ разбору дѣла, мировой посредникъ предлагаетъ истцу разсказать обстоятельства дѣла и объяснить свои требованія, а потомъ выслушиваетъ объясненія отвѣтчика или обвиняемаго, дозволяя той и другой сторонѣ, и послѣ сего, дополнять по очередно свои показанія и предлагая отъ себя нужные для объясненія дѣла вопросы. При этомъ необходимо оказывать снисхожденіе тѣмъ изъ посе-

лянъ, кои, по малой образованности, не въ состояніи выражать вдругъ и въ настоящей связи и послѣдовательности обстоятельства дѣла.

60. Представленныя къ дѣлу письменныя и всякія другія доказательства, могущія служить къ объясненію дѣла, разсматриваются мировымъ посредникомъ при обѣихъ сторонахъ; каждая изъ нихъ имѣетъ право лично разсмотрѣть доказательства, представленныя противною стороною.

61. Если для разъясненія дѣла представляются свидѣтели, то каждая изъ сторонъ имѣетъ право просить объ отводѣ, то-есть объ устраненіи отъ свидѣтельства представляемыхъ противникомъ: родственниковъ его по прямой нисходящей и восходящей линіи, а также мужа или жену, родныхъ братьевъ или сестеръ его, и всѣхъ лицъ, состоящихъ съ нимъ въ свойствѣ, до второй степени включительно, а равно опекуновъ и попечителей и усыновленныхъ пріемышей. Безъ требованія сторонъ сіи лица отъ свидѣтельства не устраняются.

62. Въ случаѣ объявленія другихъ причинъ къ отводу свидѣтеля, какъ напримѣръ: явной вражды и тому подобнаго, мировой посредникъ рѣшитъ о допущеніи или не допущеніи отвода по соображенію дѣйствительности и важности причины къ опому и представляемыхъ въ подтвержденіе оной доказательствъ.

63. Свидѣтели допрашиваются безъ присяги; но прежде допроса мировой посредникъ напоминаетъ имъ объ ихъ обязанности показать, по чистой совѣсти, все имъ извѣстное.

64. Кромѣ доказательствъ, представленныхъ прикосновенными къ дѣлу сторонами, отъ усмотрѣнія посредника зависитъ принять и другія мѣры удостовѣренія и раскрытія обстоятельствъ дѣла. Мѣрами этими могутъ быть: предоставленіе одной изъ сторонъ принять на душу справедливость своего показанія, если противная сторона будетъ на то согласна; осмотръ мѣстъ и вообще мѣстныя дознанія, а какже истребованіе объясненій письменныхъ или словесныхъ; разсмотрѣніе дѣлъ и документовъ, какъ напримѣръ: конторскихъ книгъ, мірскихъ приговоровъ и т. п. Для дѣйствій мирового посредника, въ семъ случаѣ, не устанавливается никакихъ

формъ; онъ входитъ въ письменное производство и переписку лишь въ случаѣ дѣйствительной необходимости.

65. Въ случаѣ разногласія въ показаніяхъ сторонъ о количествѣ ущерба и убытковъ, количество сіе опредѣляется мировымъ посредникомъ, съ приглашеніемъ, буде нужно, свѣдущихъ въ дѣлѣ людей, по возможности, изъ ближайшихъ сосѣднихъ жителей, которые извѣстны посреднику по своей добросовѣстности и безпристрастію.

66. Разбирательство и рѣшеніе каждаго дѣла должно быть оканчиваемо, по возможности, въ одно засѣданіе, кромѣ случаевъ, когда потребуется вызовъ новыхъ свидѣтелей, представленіе документовъ и мѣстное дознаніе.

67. По окончаніи распросовъ, объясненій и разсмотрѣнія всѣхъ касающихся дѣла обстоятельствъ, мировой посредникъ постановляетъ рѣшеніе, которое, по запискѣ онаго, объявляется самимъ мировымъ посредникомъ на словахъ вслухъ и внятно всѣмъ присутствующимъ при разбирательствѣ дѣла. При этомъ, мировой посредникъ обязанъ объяснить спорящимъ, подлежитъ ли дѣло обжалованію, и какой срокъ дается имъ въ такомъ случаѣ на перенесеніе дѣла въ уѣздный мировой съѣздъ. Рѣшеніе объявляется спорящимъ съ росписками при заслуживающихъ довѣрія свидѣтеляхъ.

68. Если рѣшеніемъ, которое можетъ быть обжаловано, обѣ стороны останутся довольны, то онѣ могутъ, немедленно, по выслушаніи рѣшенія, объявить объ этомъ.

69. О всѣхъ производимыхъ мировымъ посредникомъ дѣлахъ должно быть записываемо: или въ особый по каждому дѣлу журналъ, или въ особыя по родамъ дѣлъ тетради, или въ одну общую книгу, смотря потому, какая изъ этихъ формъ будетъ признана наиболѣе удобною самимъ мировымъ посредникомъ. Рѣшенія записываются возможно кратко и немедленно послѣ постановленія оныхъ. Рѣшенія, подлежащія обжалованію, записываются съ тѣми подробностями, которыя необходимы для разъясненія сущности спора и рѣшенія.

70. Если по дѣлу, по коему рѣшеніе можетъ быть обжаловано, обѣ стороны объявили, что онѣ рѣшеніемъ довольны, то объ этомъ дѣлается, въ журналѣ, тетради, или книгѣ, особая отмѣтка, которая должна быть: или написана,

или, по крайней мѣрѣ, подписана самими объявляющими удовольствіе, или кѣмъ либо другимъ, кому они сіе довѣрятъ.

71. Каждая изъ сторонъ имѣетъ право просить мирового посредника о выдачѣ копіи съ рѣшенія, которая, за его скрѣпою, должна быть выдана не позже слѣдующаго дня, со взысканіемъ за оную пятнадцати копѣекъ въ пользу писаря.

72. Дѣла, предоставленныя рѣшенію мирового посредники самими спорящими сторонами, на основаніи ст. 35, разбираются посредникомъ и рѣшаются имъ безъ соблюденія формъ, коимъ они подлежали-бы при разбирательствѣ въ обыкновенныхъ судебныхъ мѣстахъ. Если просьбы о такомъ разборѣ заявлены словесно, то онѣ записываются, и должны быть подписаны спорящими, которые подписываютъ и объявленное имъ рѣшеніе. Рѣшенія мировыхъ посредниковъ по симъ дѣламъ считаются окончательными и жалобы на нихъ не допускаются.

IV. Исполненіе рѣшеній мирового посредника.

77. Рѣшенія мирового посредника подлежатъ исполненію:

1) когда они, по свойству своему, суть окончательныя (ст. 32 и 72);

2) когда рѣшеніемъ, которое можетъ быть обжаловано, обѣ стороны остались довольны (ст. 70);

3) когда на рѣшеніе, подлежащее обжалованію, не представлено жалобы въ установленный срокъ (ст. 74).

78. Немедленное исполненіе рѣшеній по дѣламъ, не подлежащимъ окончательному рѣшенію мирового посредника, допускается въ такомъ только случаѣ, когда замедленіе въ исполненіи могло бы подвергнуть оправданную сторону не возвратнымъ потерямъ (какъ напримѣръ: при спѣшныхъ полевыхъ работахъ и т. п.); но при этомъ мировой посредникъ долженъ принять мѣры къ обезпеченію имущественныхъ правъ обвиненной имъ стороны, на случай, если бы рѣшеніе его было уничтожено уѣзднымъ мировымъ съѣздомъ.

79. При исполненіи рѣшеній, мировой посредникъ, прежде всего, предлагаетъ сторонѣ, противъ которой рѣшеніе со-

стоялось, исполнить оное добровольно, на что назначаетъ срокъ.

80. Если, въ назначенный срокъ, исполненія не послѣдуетъ, то мировой посредникъ приводитъ въ исполненіе свое рѣшеніе или самъ, при содѣйствіи сельскаго и волостнаго начальства и мѣстной полиціи, или поручаетъ исполненіе, смотря по роду дѣла, означеннымъ начальству или полиціи.

81. Во всякомъ случаѣ, мировой посредникъ наблюдаетъ, чтобы сдѣланныя имъ распоряженія по исполненію рѣшеній были приведены въ дѣйствіе съ тою скоростію, какую допускаетъ свойство дѣла.

82. Мировой посредникъ, присудивъ одну изъ сторонъ или свидѣтеля, на основаніи статей 46, 47, 49, 52, 53, 57 и 58-й, къ денежному взысканію, или взыскиваетъ присужденную сумму немедленно, или назначаетъ для представленія оной, смотря по обстоятельствамъ, отъ одного до семи дней. Если присужденная сумма въ назначенный срокъ не будетъ внесена, то мировой посредникъ о взысканіи и о препровожденіи, куда слѣдуетъ, означенной суммы, сообщаетъ сельскому волостному или общему полицейскому начальству, смотря потому, какому вѣдомству подлежитъ подвергающійся взысканію.

83. Денежныя взысканія, назначаемыя по ст. 46, 47 и 53-й, въ вознагражденіе убытковъ, передаются по принадлежности; а взысканія, положенныя по ст. 49, 52, 57 и 58-й, обращаются въ пользу крестьянскихъ благотворительныхъ заведеній; если такихъ заведеній нѣтъ, то обращаются въ запасныя мірскія суммы.

84. Суммы, поступающія къ мировому посреднику на основаніи ст. 82-й, записываются въ особую, выдаваемую ему отъ уѣзднаго мирового съѣзда, книгу, по которой производится выдача и отправленіе этихъ суммъ, согласно ст. 83-й. Книга эта, въ концѣ года, представляется въ Уѣздный Мировой Съѣздъ, при дѣлахъ котораго она остается для храненія. *(См. 57 и 65 ст. ст. Пол. о Земск. Пач.)*

ОТДѢЛЕНІЕ ПЯТОЕ.

О порядкѣ дѣйствій мирового посредника по удостовѣренію въ правильности добровольныхъ соглашеній и засвидѣтельствованію разныхъ актовъ.

85. При засвидѣтельствованіи сдѣлокъ, заключаемыхъ между помѣщиками и крестьянами, мировой посредникъ обязанъ удостовѣриться: во первыхъ, что такія сдѣлки состоялись по добровольному соглашенію между обѣими сторонами, и что всѣ условія сихъ сдѣлокъ вполнѣ извѣстны крестьянамъ, и во вторыхъ, что означенныя сдѣлки согласны какъ съ положеніями о крестьянахъ, такъ и съ общими законами.

86. Засвидѣтельствованіе добровольныхъ соглашеній между помѣщиками и крестьянами по предметамъ, относящимся до поземельнаго надѣла, до отбыванія повинностей, до перенесенія усадьбъ, оцѣнки ихъ, выкупа усадьбъ и поземельныхъ угодій, и т. п. посредникъ производитъ не иначе, какъ въ присутствіи приглашенныхъ имъ для сего посторонихъ добросовѣстныхъ, въ числѣ отъ трехъ до шести человѣкъ. Въ случаяхъ, упомянутыхъ ниже въ ст. 128 настоящаго положенія, онъ представляетъ сдѣлки, по означеннымъ предметамъ, на утвержденіе, въ Губернское по крестьянскимъ дѣламъ Присутствіе.

Примѣчаніе 1. Мировымъ посредникамъ предоставляется право свидѣтельствовать добровольныя между помѣщиками и крестьянами собственниками сдѣлки, объ окончательномъ разграниченіи, а равно объ обмѣнѣ угодій съ соблюденіемъ при этомъ порядка, установленнаго въ статьяхъ 85—87 и сверхъ того нижеслѣдующихъ правилъ: 1) По засвидѣтельствованіи добровольной сдѣлки, соблюдается, при производствѣ и повѣркѣ необходимыхъ при этомъ межевыхъ работъ, порядокъ, установленный въ статьяхъ 3 и 4 приложенія къ ст. 71 правилъ о порядкѣ приведенія въ дѣйствіе положеній о крестьянахъ. 2) При обмѣнѣ земель, выкупленныхъ крестьянами при содѣйствіи правительства, по коимъ выкупная ссуда еще не уплачена, мировой посредникъ наблюдаетъ, чтобы крестьяне получали участки возможно равные, по достоин-

ству, отходящимъ отъ нихъ землямъ. 3) Если по удостовѣренію мирового посредника, утвержденному губернскимъ по крестьянскимъ дѣламъ присутствіемъ, производимый обмѣнъ полезенъ для удобнѣйшаго распредѣленія между помѣщиками и крестьянами угодій, то въ этомъ случаѣ предоставляются льготы и облегченія, указанныя въ ст. 6 Положенія о выкупѣ.

Примѣчаніе 2. Разсмотрѣніе и утвержденіе добровольныхъ сдѣлокъ по обмѣну и разграниченію земель между крестьянами собственниками и посторонними лицами на основаніяхъ, указанныхъ въ примѣчаніи 1 къ сей (86) статьѣ, предоставляется Губернскимъ по крестьянскимъ дѣламъ Присутствіямъ.

Указанныя въ примѣч. къ 86 ст. обязанности мир. поср. возложены на Земскихъ Начальниковъ, а Губ. по кр. дѣл. Присутств. на Губернскія Присутствія (22 и 112 ст. ст. пол. о Земск. Нач.)

Примѣчаніе 3. При добровольныхъ обмѣнахъ земель между крестьянами собственниками и другими лицами на основаніяхъ, указанныхъ въ примѣчаніяхъ 1 и 2 къ сей 86 ст., каждой изъ участвующихъ въ обмѣнѣ сторонъ выдается на обмѣниваемую землю данная, порядкомъ, опредѣленнымъ въ правилахъ, приложенныхъ къ примѣчанію 2 къ статьѣ 109 положенія о выкупѣ.

При обмѣнѣ земель крестьянами какъ съ бывшими помѣщиками, такъ и съ посторонними лицами, данныя выдаются, на одинаковыхъ основаніяхъ, каждой изъ участвующихъ въ обмѣнѣ сторонъ; при чемъ льготы, указанныя въ ст. 6 пол. о вык., распространяются на обѣ стороны, а не на однихъ только крестьянъ (У. П. С. по ч. д. 1885 г. № 142).

Указаніе Министерства Ф-въ по частному дѣлу Т.... губ. по вопросу объ обмѣнѣ крестьянами собственниками своего участка земли на участокъ, хотя и равный по достоинству, но заключающій въ себѣ меньшее количество десятинъ, чѣмъ въ участкѣ, отходящемъ отъ крестьянъ: принимая во вниманіе, что по 2 п. прим. 1 къ ст. 86 Пол. объ учр. крестьян., (особое прил. къ т. IX зак. о сост., изд. 1876 г..) при обмѣнѣ земель, выкупленныхъ крестьянами при содѣйствіи Правительства, по коимъ выкупная ссуда еще не уплачена, должно быть наблюдаемо, чтобы крестьяне получили участки возможно равные, по

достоинству, отходящимъ отъ нихъ землямъ, при чемъ не заключается требованія, чтобы эти участки были равны между собою и по количеству, а Непремѣнный Членъ въ протоколѣ своемъ удостовѣряетъ, что поступающая по обмѣну крестьянъ земля въ количествѣ 3 дес. 600 саж. не только значительно превышаетъ, по цѣнности своей, цѣнность земли, отходящей къ помѣщику, но и по стоимости своей нѣсколько выше, по показанію самихъ крестьянъ, стоимости уступаемыхъ ими помѣщику 7 дес. 800 саж., Министерство Финансовъ, по соглашенію съ Министромъ Внутреннихъ Дѣлъ, не нашло препятствій къ утвержденію сдѣлки между помѣщикомъ и крестьянами, по которой крестьяне обмѣнивали участокъ въ 7 д. 800 с. на меньшій участокъ по количеству дес. (3 д. 600). (Предл. М. В. Д. по Т.... губ. 12 мая 1883 г. № 12036).

При обмѣнѣ церковныхъ земель на земли, пріобрѣтенныя крестьянами въ надѣлъ, къ обмѣну допускаются церковныя полевыя только, но не усадебныя церковныя земли (Прим. къ 790 ст. X т. 3 ч. по прод. 1871 г.) (У. П. С. по ч. д. 1882 г. № 89).

2 и 3 прим. къ 86 ст. Пол. объ учр. допускаютъ обмѣнъ и всего крестьянскаго надѣла, съ переводомъ на вымѣниваемую землю выкупнаго долга и съ пересеніемъ крестьянъ, если таковой обмѣнъ признается выгоднымъ для крестьянъ и не нарушающимъ интересовъ выкупной операціи. При утвержденіи подобныхъ обмѣновъ Губернское Присутствіе само же дѣлаетъ распоряженіе о переводѣ запрещеній съ одного имѣнія на другое, обмѣненное, и увѣдомляетъ о семъ для свѣдѣнія Главное Выкупное Учрежденіе (У. П. С, по ч. д. 12 марта 1885 г. № 1189).

Правила объ обмѣнѣ земельныхъ угодій, указанныя во 2 и 3 прим. къ 86 ст. Пол. объ учр. вполнѣ примѣнимы и къ бывшимъ государственнымъ крестьянамъ по силѣ 16 ст. пол. о Госуд. Крест., съ тою лишь разницею, что въ подобныхъ случаяхъ должны быть составляемы дополненія къ владѣннымъ записямъ о поступающей во владѣніе крестьянъ землѣ. (Циркуляръ Министерства Внутреннихъ Дѣлъ 29 января 1882 г. № 1.)

87. Порядокъ утвержденія сдѣлокъ по обмѣну и разграниченію земель между крестьянами собственниками и посторонними лицами (ст. 86, дополн. 2) распространяется на Черниговскую и Полтавскую губерніи съ нижеслѣдующими измѣненіями: 1) заключенныя между крестьянами собственниками и посторонними лицами сдѣлки о разграниченіи и

обмѣнѣ ихъ земель въ дачахъ, еще не размежеванныхъ, могутъ быть принимаемы къ засвидѣтельствованію мѣстными по крестьянскимъ дѣламъ учрежденіями лишь въ томъ случаѣ, когда лицо, вошедшее въ сдѣлку съ крестьянами, приметъ на себя отвѣтственность по всѣмъ, могущимъ возникнуть при размежеваніи чрезполосной дачи, искамъ и спорамъ въ отношеніи той земли, которая по условію переходитъ отъ него къ крестьянамъ, такъ и обязанность вознаградить крестьянъ, если возникшій споръ будетъ разрѣшенъ не въ пользу отвѣтчика;

2) упомянутое въ предшедшемъ (1) пунктѣ обязательство излагается или въ самой сдѣлкѣ или въ особомъ къ ней приложеніи, а вознагражденіе крестьянамъ, въ силу сказаннаго обязательства, выполняется одновременно съ размежеваніемъ чрезполосной дачи, посредствомъ выдѣла изъ принадлежащихъ отвѣтчику угодій такого количества земель въ пользу крестьянъ, какого они лишаются вслѣдствіе нарушенія сдѣлки; выдѣлъ такой земли производится или на основаніи полюбовнаго соглашенія договорившихся сторонъ или по рѣшенію межевыхъ учрежденій на основаніи правилъ таксаціи, указанной въ Положеніи о размежеваніи въ губерніяхъ Черниговской и Полтавской для обязательнаго размѣна земель;

3) если при размежеваніи чрезполосной дачи, права договорившихся сторонъ по владѣнію обмѣненною землю не будутъ оспорены, то сдѣлка считается вошедшею въ окончательную силу и приводится въ исполненіе межевыми учрежденіями, вмѣстѣ съ общимъ размежеваніемъ дачи.

88. Всѣ сдѣлки, засвидѣтельствованныя указаннымъ въ предшедшихъ 86, 87 ст. ст. порядкомъ, оспариванію подлежать не могутъ *(См. 57 ст. Пол. о Зем. Нач.)*.

ОТДѢЛЕНІЕ ШЕСТОЕ.

О порядкѣ дѣйствій мирового посредника по дѣламъ распорядительнымъ.

89. Распорядительныя дѣла, возложенныя на мирового посредника, начинаются: а) или по его прямой обязан-

ности, въ случаяхъ опредѣленныхъ Положеніями; б) или по просьбамъ помѣщиковъ, крестьянъ и другихъ прикосновенныхъ лицъ; в) или по требованіямъ Уѣзднаго мирового съѣзда, Губернскаго по крестьянскимъ дѣламъ Присутствія и Губернатора.

90. Въ дѣлахъ, означенныхъ въ предыдущей статьѣ (лит. б. и в.), посредникъ удостовѣряется, прежде всего, согласно ли требованіе съ Положеніями о крестьянахъ. Затѣмъ посредникъ старается кончить дѣло взаимнымъ соглашеніемъ обѣихъ сторонъ, и только при неуспѣхѣ, входитъ въ подробное разсмотрѣніе дѣла. Въ случаяхъ, указанныхъ въ Положеніяхъ, и вообще въ дѣлахъ болѣе важныхъ, посредникъ дѣйствуетъ въ присутствіи постороннихъ добросовѣстныхъ въ числѣ отъ трехъ до шести человѣкъ, показанія и отзывы которыхъ, хотя и не стѣсняютъ мирового посредника въ его рѣшеніяхъ, но вносятся имъ въ составляемыя по дѣлу бумаги (записки, протоколы, отношенія и т. п.). Если дѣло подлежитъ разрѣшенію уѣзднаго мирового съѣзда, или Губернскаго по крестьянскимъ дѣламъ присутствія, то посредникъ о послѣдствіяхъ своихъ дѣйствій сообщаетъ съ своимъ заключеніемъ мировому съѣзду, или Губернскому Присутствію, по принадлежности.

Примѣчаніе 1. Въ случаѣ надобности, мировой посредникъ производитъ означенное въ сей 90 ст. удостовѣреніе съ созваніемъ схода.

93. Въ дѣлахъ по общественному управленію крестьянъ мировой посредникъ дѣйствуетъ тѣмъ порядкомъ, который указанъ въ Общемъ Положеніи о крестьянахъ, вышедшихъ изъ крѣпостной зависимости.

94. Рѣшенія мирового посредника по дѣламъ распорядительнымъ, если они не требуютъ утвержденія Уѣзднаго мирового съѣзда или Губернскаго по крестьянскимъ дѣламъ Присутствія, приводятся въ исполненіе, примѣняясь къ ст. 79—84-й настоящаго Положенія.

Объ исполненіи рѣшеній Земскихъ Начальниковъ и Городскихъ Судей по дѣламъ судебнымъ см. ст. ст. 103—110 правилъ 29 декабря 1889 г. о производствѣ судебныхъ дѣлъ. (См. 57 ст. Пол. о Зем. Нач.).

ОТДѢЛЕНІЕ ВТОРОЕ.

О предметахъ вѣдомства и предѣлахъ власти Уѣздныхъ мировыхъ съѣздовъ.

105. Къ предметамъ вѣдомства уѣздныхъ мировыхъ съѣздовъ относятся: во первыхъ, споры, недоразумѣнія и жалобы, возникающіе изъ обязательныхъ поземельныхъ отношеній между помѣщиками и крестьянами, а также жалобы крестьянъ и обществъ на волостные сходы и на волостныхъ должностныхъ лицъ (ст. 25), и, во вторыхъ, нѣкоторыя распорядительныя дѣйствія по крестьянскимъ дѣламъ, особо поименованныя въ Положеніяхъ о крестьянахъ, вышедшихъ изъ крѣпостной зависимости.

На Уѣздные съѣзды возложены, по дѣламъ административнымъ, всѣ обязанности, лежащія на съѣздѣ мировыхъ посредниковъ, съ измѣненіями и дополненіями, указанными въ ст. ст. 84—88 Пол. о Зем. Нач. (ст. 83 Пол. о Зем. Нач.).

По дѣламъ же судебнымъ на Уѣздные съѣзды возложены: пересмотръ рѣшеній вол. судовъ и разсмотрѣніе жалобъ и отзывовъ по дѣламъ гражданскимъ и уголовнымъ, подлежащимъ разбирательству Земскихъ Начальниковъ и Городск. Судей (ст. 89 Полож. о Зем. Нач.).

По Полож. о Земск. Нач. на Уѣздные съѣзды возложены слѣдующія обязанности по административнымъ дѣламъ:

По ст. 64 и 84—разрѣшеніе жалобъ на неокончательныя постановленія земскихъ начальниковъ по административнымъ дѣламъ, кромѣ относящихся до поземельнаго устройства сельскихъ обывателей и до возведенія построекъ на общемъ помѣщика и крестьянъ выгонѣ.

По ст. 32 и 84—утвержденіе, по представленіямъ земскихъ начальниковъ, приговоровъ сельскихъ и волостныхъ сходовъ о порядкѣ взиманія и храненія сборовъ, о порядкѣ учета должностныхъ лицъ и о соединеніи мелкихъ сельскихъ обществъ.

По ст. 31, 36 и 84—разсмотрѣніе, по представленіямъ земскихъ начальниковъ, приговоровъ сельскихъ и волостныхъ сходовъ и отмѣна сихъ приговоровъ.

По ст. 62, 84 и 86—удаленіе отъ должности и преданіе суду, по представленіямъ земскихъ начальниковъ, должностныхъ лицъ обще-

ственнаго крестьянскаго управленія, и представленія по сему же предмету въ Губернское Присутствіе по предложеніямъ Губернатора.

По ст. 40 и 85—разрѣшеніе, по сообщеніямъ исправника, продажи движимаго крестьянскаго имущества, порученіе земскимъ начальникамъ повѣрки описей означенному имуществу и представленія ими заключеній по сему предмету.

По ст. 87, 91 и 103—составленіе и представленіе въ Губернское Присутствіе инструкцій должностнымъ лицамъ общественнаго крестьянскаго управленія, предположеній о дѣлопроизводствѣ и внутреннемъ распорядкѣ въ съѣздѣ, а также представленіе въ Губернское Присутствіе отчетовъ о дѣятельности какъ съѣзда, такъ и земскихъ начальниковъ.

По ст. 88—нѣкоторыя обязанности съѣзда мировыхъ судей, перечисленныя въ 88 ст. Пол. о Зем. Нач., и относящіяся къ предметамъ вѣдѣнія распорядительнаго засѣданія Уѣзднаго съѣзда.

По ст. 83 и по закону 30 мая 1888 г. о крестьянскихъ поземельныхъ товариществахъ, а также инструкціи М. Ф. по примѣненію сего закона—отмѣна рѣшеній сихъ товариществъ, по жалобамъ на эти рѣшенія отдѣльныхъ членовъ товариществъ, и созывъ, чрезъ волостнаго старшину, схода товарищей для назначенія выборныхъ. *См. Ц. М. В. Д. 23 января 1892 г. № 3 о надписяхъ на владѣльныхъ записяхъ подъ 83 ст. Положс. о Земск. Нач.*

106. Къ предметамъ перваго рода, подлежащимъ вѣдѣнію Уѣздныхъ мировыхъ съѣздовъ, относятся: во 1-хъ, разборъ и разрѣшеніе жалобъ на рѣшенія мировыхъ посредниковъ по такимъ, возникающимъ изъ обязательныхъ поземельныхъ отношеній между помѣщиками и временно-обязанными крестьянами, спорамъ и недоразумѣніямъ, которые, изданными о крестьянахъ Положеніями и правилами не предоставлены окончательному рѣшенію самихъ посредниковъ, ни ближайшему распоряженію Губернскаго по крестьянскимъ дѣламъ Присутствія и, во вторыхъ, разрѣшеніе переданныхъ на основаніи ст. 25 отъ мирового посредника жалобъ на волостные сходы и на волостныхъ должностныхъ лицъ *(См. ст. ст. 28, 30—36 и 84 Пол. о Зем. Нач.)*.

107. Къ предметамъ втораго рода, т. е., къ дѣйствіямъ распорядительнымъ, возлагаемымъ на уѣздные мировые съѣзды, относятся:

1) наемъ вольно-практикующихъ землемѣровъ, въ случаѣ недостатка казенныхъ, на счетъ суммы, назначенной губернскимъ присутствіемъ;

Сумма на производство въ уѣздѣ межевыхъ работъ по поземельному устройству крестьянъ отпускается въ распоряженіе предсѣдателя уѣзднаго съѣзда (Прим. 2 къ росп. должн. по Положен. 12 іюля 1889 года).

Пункты 2—8 и 10 сей статьи относятся до уставныхъ грамотъ и до обязательныхъ отношеній крестьянъ къ помѣщикамъ и не имѣютъ примѣненія по переводѣ крестьянъ на выкупъ.

Примѣчаніе къ 6 п. Возведеніе крестьянскихъ строеній на смежной съ усадебной осѣдлостью крестьянъ выгонной землѣ, общей съ помѣщиками, разрѣшается уѣзднымъ по крестьянскимъ дѣламъ присутствіемъ по правиламъ, изложеннымъ въ уставѣ строительномъ (ст. 416 прим. 1 прил. по прод.).

Обязанности, указанныя въ примѣчаніи къ 6 п., возложены на Зем. Нач. (43 ст. Пол. о Зем. Нач.).

9) разрѣшеніе представленій мировыхъ посредниковъ по жалобамъ крестьянъ на всякое незаконное съ чьей бы то ни было стороны препятствіе къ увольненію ихъ изъ общества, и жалобъ помѣщиковъ и крестьянскихъ обществъ на неправильную выдачу увольнительныхъ свидѣтельствъ (*См. 83, а также 28, 30 и 31 ст. Пол. о Зем. Нач.).*

и 11) вообще всѣ распорядительныя дѣйствія, отнесенныя къ обязанностямъ уѣздныхъ мировыхъ съѣздовъ въ положеніяхъ и правилахъ о крестьянахъ, вышедшихъ изъ крѣпостной зависимости.

Примѣчаніе. Въ тѣхъ случаяхъ, когда по повѣрочному измѣренію, о которомъ требованіе было предъявлено помѣщикомъ или крестьянами до утвержденія выкупа, окажется у крестьянъ не то количество десятинъ, какое имъ слѣдуетъ по выкупнымъ договорамъ и объявленіямъ, а также дарственнымъ актамъ, соблюдаются слѣдующія правила: 1) если въ означенныхъ документахъ сдѣлана оговорка о томъ, какъ поступать въ случаѣ излишка или недостатка отведенной крестьянамъ земли, то исполняется условіе, заключающееся въ документѣ о пріобрѣтеніи крестьянами земли. Если же

таковой оговорки не было сдѣлано, то мировой съѣздъ содѣйствуетъ помѣщику и крестьянамъ къ полюбовному соглашенію относительно оказавшейся разности. 2) Если полюбовныхъ соглашеній не состоится, то: а) въ тѣхъ имѣніяхъ, гдѣ выкупъ состоялся обязательно для крестьянъ, или хотя и по соглашенію съ ними, но пріобрѣтенный ими надѣлъ состоитъ въ трехполосной дачѣ, принимается за основаніе количество десятинъ, показанное въ выкупныхъ договорахъ и объявленіяхъ, а также дарственныхъ актахъ, и б) въ тѣхъ имѣніяхъ, гдѣ пріобрѣтенный крестьянами, по добровольному соглашенію съ помѣщикомъ, надѣлъ состоитъ въ дачѣ, отмежеванной къ однимъ мѣстамъ, принимаются за основаніе границы надѣла, обозначенныя въ документѣ о пріобрѣтеніи земли. 3) Если на основаніи предшедшаго (2) пункта будетъ слѣдовать крестьянамъ прирѣзка, то таковая производится изъ земель удобныхъ, согласно статьѣ 26 мѣстнаго великороссійскаго Положенія. При этомъ, если по съемкѣ окажется у крестьянъ земли менѣе показаннаго въ документѣ размѣра, и если недостающее количество превышаетъ десять процентовъ сего размѣра, то переплаченные крестьянами выкупные платежи засчитываются имъ въ такомъ случаѣ, по желанію ихъ, или въ будущіе платежи, или въ погашеніе выкупной ссуды и вся зачтенная на семъ основаніи сумма возвращается владѣльцемъ казнѣ, а въ случаѣ неуплаты имъ въ шестимѣсячный срокъ, взыскивается на основаніи гражданскихъ законовъ по иску казны; если-же по съемкѣ окажется у крестьянъ земли болѣе, нежели значится по документу, то излишекъ сей возвращается помѣщику, причемъ, согласно статьѣ 75 правилъ о порядкѣ приведенія въ дѣйствіе положеній о крестьянахъ, за право владѣнія этимъ излишкомъ съ крестьянъ не взыскивается никакого дополнительнаго взноса.

Примѣчаніе къ 107 ст. Пол. объ учрежд. относится лишь къ тѣмъ случаямъ, когда заявленіе о повѣрочномъ измѣреніи было сдѣлано въ законный срокъ (6 лѣт. срокъ со дня введенія устав. грам.), но самое измѣреніе не могло быть исполнено (У. П. С. 27 февраля 1886 г. № 838).

Рѣшеніе Гражданск. Кассац. Департам. 19 сентября 1884 г. № 85.

По мнѣнію палаты, пространство земли, которое, по акту укрѣпленія земли за крестьянами, находится въ предѣлахъ, описанныхъ въ этомъ актѣ границъ, опредѣляетъ всегда выкупленную крестьянами собственность и подлежитъ отводу имъ въ натурѣ, независимо отъ того, больше или меньше находится земли въ этой площади. Это послѣднее положеніе палаты Правительствующій Сенатъ призналъ правильнымъ хотя и не въ смыслѣ общаго правила, а только въ примѣненіи къ случаямъ, подобнымъ тому, который имѣлъ мѣсто по данному дѣлу; подтвержденіемъ сего служитъ примѣчаніе къ 107 ст. Пол. учрежд. крест.; въ этомъ примѣчаніи изложены руководящія правила на случай, когда, по повѣрочному измѣренію, окажется у крестьянъ не то количество земли, какое имъ слѣдуетъ по выкупнымъ договорамъ и объявленіямъ, а также дарственнымъ актамъ; при чемъ, во 2 пунктѣ лит. б) установлено, что въ тѣхъ имѣніяхъ, гдѣ пріобрѣтенный крестьянами, по полюбовному соглашенію съ помѣщикомъ, надѣлъ, состоитъ въ дачѣ, обмежеванной къ однимъ мѣстамъ, принимаются за основаніе для окончательнаго отвода земли границы надѣла, означенныя въ документѣ о пріобрѣтеніи земли. Такимъ образомъ, изъ этого постановленія закона, несомнѣнно, вытекаетъ тотъ выводъ, что въ тѣхъ случаяхъ, когда выкупленная крестьянами, по соглашенію съ помѣщикомъ, земля показана въ актѣ пріобрѣтенія ими той земли въ одномъ участкѣ, то основаніемъ для разрѣшенія вопроса о томъ, что именно слѣдуетъ крестьянамъ къ отводу въ смыслѣ выкупленной земли, должно служить пространство земли, заключающееся въ показанныхъ въ актѣ пріобрѣтенія границахъ, а не самое количество десятинъ, упомянутое въ томъ актѣ. Сообразно сему, судебная палата, имѣя въ виду, что выкупленная обществомъ крестьянъ села Синцева, по добровольному согласію съ ихъ помѣщикомъ, земля показана въ данной въ одномъ участкѣ, съ обозначеніемъ въ той дачѣ границъ участка,—вправѣ была заключить, что соглашеніе крестьянъ съ Ладыженскимъ, въ силу котораго отрѣзывалось изъ означеннаго, опредѣленнаго точными границами, пространство земли 130 десят. составляло сдѣлку объ уменьшеніи выкупленнаго надѣла, не смотря на то, что количество десятинъ земли, приведенное въ данной, осталось, и за этою отрѣзкою, безъ измѣненія.

Послѣ утвержденія выкупа и прекращенія обязательныхъ отношеній крестьянъ къ бывшему помѣщику, въ случаѣ производства землемѣромъ отграниченія въ натурѣ выкупленнаго крестьянскаго надѣла, крестьянскія учрежденія не вправѣ возбуждать вопроса о недостаткѣ

земли въ крестьянскомъ надѣлѣ и примѣнять примѣч. къ 107 ст. Пол. объ учр., относящееся лишь до повѣрочныхъ измѣреній, производимыхъ въ 6 лѣтн. срокъ со времени введенія уставной грамоты и при томъ до утвержденія выкупа (У. П. С. по ч. д. 1883 г. № 3752).

Всѣ планы на крестьянскіе надѣлы, находившіеся въ мировыхъ крестьянскихъ учрежденіяхъ, (по ВЫСОЧАЙШЕ утв. 2 декабря 1889 года мнѣнію Госуд. Совѣта) подлежатъ передачѣ въ мѣстныя губернскія чертежныя.

ОТДѢЛЕНІЕ ТРЕТЬЕ.

О порядкѣ дѣйствій уѣздныхъ мировыхъ съѣздовъ.

(Ст. 111—122).

Порядокъ дѣйствій уѣздныхъ съѣздовъ по дѣламъ административнымъ изложенъ въ ст. 92—103 Пол. о Зем. Нач., въ коихъ о примѣненіи порядка дѣйствій мир. съѣздовъ къ уѣзднымъ съѣздамъ не указано; по сему статьи сего отдѣла не помѣщаются, а приводятся ниже лишь нѣкоторыя изъ разъясненій, которыя могутъ имѣть отношеніе къ дѣйствіямъ уѣздныхъ съѣздовъ по административнымъ дѣламъ:

Уѣздное по кр. д. присутствіе обязано извѣщать о времени разбора дѣла не только лицъ, по жалобамъ коихъ дѣло разбирается, но и другихъ, участвующихъ или прикосновенныхъ къ дѣлу лицъ (У. П. С. по ч. д. 1887 г. № 1324).

Неизвѣщеніе мировымъ съѣздомъ о назначенномъ времени разбора извѣстнаго дѣла тѣхъ лицъ, до которыхъ дѣло касается, служитъ поводомъ къ отмѣнѣ состоявшагося въ мировомъ съѣздѣ опредѣленія (У. П. С. по ч. д. 1876 г. № 3295).

Вызовъ какъ спорящихъ, такъ и свидѣтелей, производится въ тѣхъ случаяхъ, когда самъ мировой съѣздъ признаетъ прибытіе ихъ необходимымъ. Представленіе дополнительныхъ доказательствъ, слѣдовательно и свидѣтелей, зависитъ отъ сторонъ, и потому съѣздъ не обязанъ вызывать всѣхъ тѣхъ свидѣтелей, на которыхъ указываютъ стороны (У. П. С. по ч. д. 1884 г. № 2413).

Вызовъ тяжущихся въ мировой съѣздъ ко дню разбора зависитъ отъ усмотрѣнія съѣзда, а потому указаніе на невызовъ съѣз-

домъ сторонъ къ разбору дѣла не составляетъ повода къ отмѣнѣ рѣшенія съѣзда (У. П. С. по ч. д. 1875 г. № 352).

Спросъ свидѣтелей подъ присягою для мироваго съѣзда по закону необязателенъ (У. П. С. по ч. д. 1879 г. № 3444).

Мировые съѣзды, въ изложеніи постановленій своихъ, обязаны помѣщать всѣ тѣ основанія, по коимъ указанія просителей признаются неосновательными или же не подлежащими обсужденію (У. П. С. по ч. д. 1884 г. № 2620).

Росписка въ объявленіи опредѣленія уѣзднаго по крестьянскимъ дѣламъ присутствія, подписанная за неграмотнаго другимъ лицомъ, должна быть удостовѣрена волостнымъ старшиною, писаремъ или свидѣтелемъ (У. П. С. по ч. д. 1880 г. № 4140).

Объявленіе рѣшеній миров. съѣзда волост. правленіями должно быть обставлено тою же формальностью, какая установлена при объявленіи рѣшеній въ самомъ съѣздѣ, т. е. личною подпискою и присутствіемъ постороннихъ лицъ (У. П. С. по ч. д. 1884 г. № 9779).

Уѣздный исправникъ, получивъ отъ уѣзднаго присутствія порученіе, какъ членъ присутствія, не можетъ передавать исполненіе этого порученія и производство дознанія подчиненнымъ ему чинамъ полиціи (У. П. С. по ч. д. 1879 г. № 467).

Членъ уѣзднаго присутствія, получивъ порученіе уѣзднаго присутствія произвести дознаніе, не вправѣ отъ себя передать исполненіе сего порученія другому члену присутствія (У. П. С. по ч. д. 1882 года № 2749).

II. Предметы вѣдомства и предѣлы власти Губернскаго Присутствія.

126. Къ предметамъ вѣдомства Губернскаго Присутствія принадлежатъ: 1) жалобы на дѣйствія мировыхъ посредниковъ и уѣздныхъ мировыхъ съѣздовъ; 2) дѣла по добровольному между помѣщиками и крестьянами соглашеніямъ, и 3) нѣкоторыя особо указанныя въ Положеніяхъ о крестьянахъ распорядительныя дѣйствія по крестьянскимъ дѣламъ.

Губернскія присутствія по дѣламъ административнымъ исполняютъ всѣ обязанности губ. по кр. дѣламъ присутствій, съ измѣненіями и дополненіями, указанными въ ст. 113—122 Пол. о Земск. Нач.

По Полож. о Зем. Нач. на губернскія присутствія возложены слѣдующія обязанности по административнымъ дѣламъ:

По ст. 64 и 120—разрѣшеніе жалобъ на постановленія земскихъ начальниковъ по дѣламъ, относящимся до поземельнаго устройства крестьянъ и до возведенія крестьянскихъ строеній на общемъ крестьянъ съ помѣщикомъ выгонѣ.

По ст. 98 и 120—разрѣшеніе жалобъ на всѣ неокончательныя постановленія уѣздныхъ съѣздовъ по административнымъ дѣламъ.

По ст. 119, 121 и 132—надзоръ за дѣятельностію земскихъ начальниковъ и уѣздныхъ съѣздовъ, ревизія этихъ должностныхъ лицъ и учрежденій, и дѣла о служебной отвѣтственности земскихъ начальниковъ.

По ст. 119 и 122—измѣненіе границъ земскихъ участковъ. и представленіе М-ству объ измѣненіи числа участковъ и объ измѣненіи списка поселеній, не входящихъ въ составъ земскихъ участковъ.

По ст. 118, 92 и 54—назначеніе сроковъ для засѣданій Уѣздныхъ Съѣздовъ и мѣста жительства для Земскихъ Начальниковъ, и представленіе Министерству предположеній о дѣлопроизводствѣ и внутреннемъ распорядкѣ Уѣздныхъ Съѣздовъ.

По ст. 117 и 23 и 7 ст. Прав. о Вол. Судѣ—утвержденіе инструкцій должностнымъ лицамъ общественнаго крестьянскаго управленія, порученіе Земскимъ Начальникамъ ревизіи установленій общественнаго крестьянскаго управленія и утвержденіе размѣра жалованья волостнымъ судьямъ.

По ст. 114 разрѣшеніе продажи имущества малолѣтнихъ крестьянъ и отказовъ за малолѣтнихъ отъ надѣловъ, разрѣшеніе жалобъ по симъ дѣламъ, а также жалобъ на приговоры обществъ объ удаленіи порочныхъ лицъ и утвержденіе сихъ приговоровъ.

По ст. 115—удаленіе отъ должности и преданіе суду должностныхъ лицъ крестьянскаго управленія, по представленіямъ Уѣзднаго Съѣзда, вносимымъ вслѣдствіе предложеній Губернатора.

По ст. 116—дѣла о переименованіи селеній въ города.

По положе. о крест. Позем. Банкѣ и дополнит. къ нему узаконеніямъ къ обязанностямъ Губ. Пр. въ силу 112 ст. Пол. о Земск. Нач. относится: сообщеніе отдѣленію Крест. Банка заключенія о срокахъ для торговъ на заложенныя въ томъ Банкѣ земли (6 п. закона 28 мая 1883 г.). снабженіе крестьянскихъ поземельныхъ товариществъ печатями и знаками для выборныхъ (19 и 20 ст.

ст. инструкціи М. Ф. по примѣненію закона 30 мая 1888 г. о сихъ товариществахъ), распоряженіе, чрезъ Уѣздный Съѣздъ, о созывѣ схода товарищей для назначенія выборныхъ (2 ст. той же инструкціи) и причисленіе переселенческихъ товариществъ къ мѣстнымъ волостямъ (16 ст. той же инструкціи).

По положенію о Земскихъ Учрежденіяхъ на Губернскія Присутствія возложено разсмотрѣніе, по предложеніямъ Губернатора, плановъ на переустройство селеній, въ случаѣ разномыслія между Земскимъ начальникомъ и Уѣздною Земскою Управою (98 ст. закона 12 іюня 1890 года).

127. Къ предметамъ перваго рода, подлежащимъ вѣдѣнію Губернскаго Присутствія, относятся: разсмотрѣніе и разрѣшеніе жалобъ на мировыхъ посредниковъ и уѣздные мировые съѣзды по всѣмъ родамъ дѣлъ, въ случаѣ превышенія власти, или несоблюденія ими предписаннаго порядка и установленныхъ правилъ.

Жалобы Губернскому Присутствію на рѣшенія Мирового Съѣзда или Уѣзднаго Присутствія не обязательно приносить чрезъ Мировой Съѣздъ или Уѣздное Присутствіе, на которое приносится жалоба, а можно подавать и непосредственно въ Губернское Присутствіе (У. П. С. по ч. д. 1882 г. № 1872.

128. Къ предметамъ втораго рода, подлежащимъ вѣдѣнію Губернскаго Присутствія, принадлежатъ: разсмотрѣніе и утвержденіе представленныхъ мировымъ посредникомъ добровольныхъ между помѣщиками и крестьянами соглашеній объ уменьшеніи крестьянскаго надѣла *(См. 1 прим. къ 86 ст. сего Полож.)*.

129. Къ предметамъ третьяго рода, подлежащимъ вѣдѣнію Губернскаго Присутствія, то есть: къ дѣйствіямъ распорядительнымъ, въ предѣлахъ власти, указанныхъ изданными о крестьянахъ положеніями и правилами, причисляются:

Пункты 4—13 и 16 сей статьи касаются отношеній временно-обязанныхъ крестьянъ къ помѣщикамъ и не имѣютъ примѣненія за переводомъ крестьянъ на выкупъ.

1) Установленіе всѣхъ подробностей, относящихся до приведенія въ дѣйствіе сихъ Положеній;

2) Составленіе смѣты расходовъ, необходимыхъ для содержанія какъ самого Губернскаго Присутствія, такъ и для

найма нужнаго числа частныхъ землемѣровъ (съ предварительнымъ покрытіемъ сего расхода, заимообразно, изъ общихъ остатковъ отъ земскихъ сборовъ) *(см. примѣч. къ росписанію должностей, образованныхъ по Полож. 12 іюля 1889 г.)*

3) Утвержденіе составленныхъ по уѣздамъ проектовъ о распредѣленіи селеній на волости *(См. цирк. М. В. Д. подъ ст. 45 Общ. Полож. о крест. и 112 ст. Полож. о Земск. Начальн.)*.

14) Утвержденіе представленныхъ мировымъ посредникомъ мірскихъ приговоровъ объ удаленіи крестьянъ изъ общества и предоставленіи ихъ въ распоряженіе Правительства (См. ниже ст. 143) *(см. ст. 114 Полож. о Зем. Нач.) Разъясненіе къ этому пункту см. ниже послѣ 129 статьи.*

15) Тѣ дѣла уѣздныхъ мировыхъ съѣздовъ, по коимъ не составится установленнаго большинства (ст. 112 и прим. къ ст. 122) (*см. 94 ст. Полож. о Земск. Нач.)*.

17) Нѣкоторыя другія дѣла, отнесенныя къ обязанностямъ Губернскихъ Присутствій положеніями и правилами о крестьянахъ вышедшихъ изъ крѣпостной зависимости *(См. 7 пр. 54 ст. Общ. Полож. приложеніе къ 168 ст. Общ. Пол. 5 п., прилож. къ 109 ст. Общ. Полож., прил. къ 112 ст. Общ. Пол. прил. къ 31 ст. сего Полож.)*

и 18) Опредѣленіе въ мѣстностяхъ, гдѣ не введено Пол. о Земск. Учрежд., на каждое трехлѣтіе размѣра вознагражденія, выдаваемаго владѣльцемъ лѣса лицамъ, призываемымъ для тушенія лѣснаго пожара по правиламъ, изложеннымъ въ уставѣ лѣсномъ (ст. 580 по прод.) *(См. 112 ст. Пол. о Зем. Начальн.)*.

III. Порядокъ дѣйствій Губернскаго Присутствія.

130. Жалобы на мировыя посредническія учрежденія разрѣшаются утвержденіемъ, или уничтоженіемъ рѣшенія, на которое принесена жалоба. По дѣламъ, неподлежащимъ вовсе разсмотрѣнію мировыхъ учрежденій и возникшимъ неправильно, Губернское Присутствіе прекращаетъ всякое производство. По жалобамъ на превышеніе власти и несоблюденіе предписаннаго порядка и правилъ въ дѣлахъ по спо-

рамъ и недоразумѣніямъ, въ случаѣ уничтоженія состоявшагося по онымъ рѣшенія мирового посредника, разсмотрѣніе дѣла и новое рѣшеніе онаго поручается или тому же посреднику, который постановилъ рѣшеніе, или другому посреднику, или Уѣздному мировому съѣзду; а если уничтожается рѣшеніе Уѣзднаго мирового съѣзда, то разсмотрѣніе дѣла и постановленіе новаго рѣшенія предоставляется тому же или другому мировому съѣзду. По дѣламъ же распорядительнымъ (ст. 27 и 107) Губернское Присутствіе или утверждаетъ сдѣланное распоряженіе, или, отмѣняя опое, постановляетъ въ тоже время новое рѣшеніе.

Въ порядкѣ дѣйствій, по дѣламъ административнымъ, Губернскія Присутствія руководствуются правилами, установленными въ законахъ относительно порядка дѣйствій Губ. по кр. дѣл. Присутствій съ тѣми отступленіями, кои установлены въ Пол. о Зем. Нач. (ст. 125 Пол. о Зем. Нач.).

Примѣчаніе 1. Жалобы на рѣшенія мировыхъ съѣздовъ, приносимыя Губернскимъ по крестьянскимъ дѣламъ Присутствіямъ, на точномъ основаніи статьи 127 сего положенія, по всѣмъ родамъ дѣлъ, въ случаѣ превышенія власти, или несоблюденія предписаннаго порядка и установленныхъ правилъ, разсматриваются Губернскими Присутствіями согласно статьѣ 130. Порядокъ принесенія Губернскимъ по крестьянскимъ дѣламъ Присутствіемъ жалобъ на рѣшенія мировыхъ съѣздовъ опредѣляется особыми правилами.

Примѣчаніе 2. Независимо отъ дѣлъ, по коимъ поступили жалобы, Губернскія Присутствія представляютъ во Второй Департаментъ Правительствующаго Сената: 1) тѣ дѣла, какъ по поземельному и хозяйственному устройству крестьянъ, такъ и по правамъ крестьянъ личнымъ, по состоянію, по общественному и волостному ихъ устройству и проч., при разсмотрѣніи коихъ Присутствіе встрѣтитъ или отсутствіе закона или сомнѣніе въ истинномъ смыслѣ онаго, или же, наконецъ, признаетъ, что буквальное примѣненіе закона въ данномъ случаѣ было бы невозможно: 2) тѣ дѣла по искамъ крестьянъ о земляхъ, купленныхъ ими во время крѣпостнаго права на имя ихъ помѣщиковъ, о коихъ упомянуто въ примѣчаніи къ статьѣ 9 приложенія къ статьѣ 32 Общаго Положенія о крестьянахъ, и которыя восходили до разсмот-

рѣнія Главнаго Комитета объ устройствѣ сельскаго состоянія.

Губернское Присутствіе можетъ входить съ представленіями въ Прав. Сенатъ объ отмѣнѣ окончательныхъ постановленій Зем. Нач. и Уѣздныхъ Съѣздовъ, въ опредѣленныхъ 127 ст. Пол. о Зем. Нач. случаяхъ, по административнымъ дѣламъ.

Представляя въ Прав. Сенатъ о встрѣченномъ отсутствіи закона или сомнѣніи въ истинномъ смыслѣ онаго, Губернское Присутствіе обязано, не ограничиваясь общими сужденіями по возбужденному вопросу, указать, въ чемъ заключалось дѣло, послужившее основаніемъ къ возбужденію вопроса, и притомъ представить и самое дѣло (У. П. С. по ч. д. 1883 г. № 766.)

Еще командированный Губернскимъ Присутствіемъ Членъ онаго для производства дознанія о дѣйствіяхъ посредника встрѣтитъ надобность въ созывѣ волостнаго схода, то Губернское Присутствіе, въ виду предоставленной сему Присутствію 130 ст. Пол. объ Учр. распорядительной власти, можетъ сдѣлать распоряженіе о немедленномъ созваніи схода и безъ разрѣшенія посредника (Цирк. М. В. Д. 20 ноября 1868 г.).

Въ 1862 г. Губернаторамъ было предоставлено, при объѣздѣ волостей, пользоваться содѣйствіемъ одного или двухъ членовъ Губернскаго Присутствія (Цирк. М. В. Д. 2 мая 1862 г. № 26).

Въ томъ же году М. В. Д. сообщило, что не встрѣчается препятствій къ раздѣленію губерніи, для объѣзда волостей, между Губернаторомъ и однимъ или двумя Членами Губернскаго Присутствія. (Цирк. М. В. Д. 12 іюня 1862 г. № 9).

Губернское Присутствіе можетъ передать дѣло, по которому имъ отмѣняется опредѣленіе Уѣзднаго по крестьянскимъ дѣламъ Присутствія, для пересмотра, не въ тоже, а въ другое Уѣздное по крестьянскимъ дѣламъ Присутствіе (Ук. Пр. С. по ч. д. 1878 г. № 9077).

Въ случаѣ употребленія просителемъ въ жалобѣ Присутствію по крестьянскимъ дѣламъ оскорбительныхъ для присутственнаго мѣста выраженій, Присутствіе по крестьянскимъ дѣламъ можетъ, согласно 3 п. 224 ст. и 225 ст. X т. 2 ч., возвратить жалобу съ надписью. (У. П. С. по ч. д. 1878 г. № 9614).

Циркуляромъ Министерства Внутреннихъ Дѣлъ отъ 24 ноября 1882 г. за № 14 разъяснено, что, въ виду возбужденныхъ сомнѣній касательно того, относится ли изъятіе отъ гербоваго сбора, ука-

занное въ п. 5 ст. 45 Уст. о герб. сборѣ, только до дѣлъ, касающихся цѣлыхъ обществъ, или же и отдѣльныхъ крестьянъ, признано необходимымъ статью эту дополнить, и согласно ВЫСОЧАЙШЕ утвержденному 25 мая 1882 г. мнѣнію Государственнаго Совѣта, статья эта изложена въ новой редакціи; за симъ со времени изданія сего закона не подлежатъ въ мировыхъ крестьянскихъ учрежденіяхъ оплатѣ гербовымъ сборомъ всѣ безъ исключенія прошенія и разрѣшительныя бумаги по дѣламъ, касающимся устройства быта какъ цѣлыхъ крестьянскихъ обществъ и селеній, такъ и отдѣльныхъ крестьянъ и по дѣламъ крескаго общественнаго управленія.

Циркулярнымъ Указомъ Правительствующаго Сената отъ 20 декабря 1887 г. было подтверждено Губернскимъ по крестьянскимъ дѣламъ Присутствіямъ о точномъ и непремѣнномъ соблюденіи правилъ, указанныхъ въ 1—3 п. п. прил. къ 132 ст. Пол. объ Учрежд. и 2 п. ВЫСОЧАЙШЕ утвержденнаго 20 января 1874 года Положенія Главн. Комит. объ устр. сельскаго состоянія, по силѣ коихъ Губернское Присутствіе обязано объявлять участвующимъ въ дѣлѣ лицамъ о порядкѣ и срокѣ обжалованія рѣшенія Губернскаго Присутствія и о томъ, подлежитъ ли жалоба оплатѣ гербовымъ сборомъ и куда именно должна быть подана.

По 179 ст. II т. 1 ч. свод. зак. лицамъ, не участвующимъ или не участвовавшимъ въ дѣлѣ, копіи съ опредѣленій присутственныхъ мѣстъ и другихъ бумагъ и документовъ, кромѣ свѣдѣній тайнѣ подлежащихъ, могутъ быть выдаваемы въ такомъ лишь случаѣ, когда лица эти представятъ удостовѣреніе въ томъ, что просимыя ими копіи нужны для подтвержденія или защиты ихъ правъ, или же правъ ихъ довѣрителей (У. П. С. по ч. д. Т. губ. 30 октября 1884 года № 4844).

Правительствующій Сенатъ изъ обстоятельствъ частнаго дѣла, а равно и производствъ уѣздныхъ и губернскихъ по крест. дѣл. присутствій, бывшихъ въ разсмотрѣніи Правительствующаго Сената, усматриваетъ, что въ мѣстныхъ по крестьянскимъ дѣламъ учрежденіяхъ существуютъ различные способы объявленія ихъ рѣшеній крестьянамъ, а именно: во многихъ губерніяхъ объявленіе рѣшенія пишется на особомъ листкѣ и препровождается въ волостное правленіе (при печатномъ препроводительномъ предписаніи), для выдачи на руки просителю, причемъ въ концѣ или на оборотѣ бланка объявленія напечатаны иногда правила о порядкѣ и срокѣ обжалованія объявленнаго постановленія; но въ нѣкоторыхъ губерніяхъ, вопреки 188 ст.

Т. II, ч. I, Общ. Губ. Учр. изд. 1876 г., никакихъ объявленій для врученія просителямъ не посылается, а содержаніе рѣшенія излагается лишь въ текстѣ предписанія волостному правленію, причемъ такого рода объявленія только прочитываются просителю и затѣмъ остаются при дѣлахъ волостнаго правленія,—что, при невозможности удержать въ памяти точное и полное содержаніе объявленнаго рѣшенія, вынуждаетъ стороны просить о выдачѣ имъ копій съ рѣшеній, т. е. съ тѣхъ предписаній волостнымъ правленіямъ, въ коихъ рѣшенія тѣ изложены. Сообразивъ общій вопросъ о порядкѣ объявленія участвующимъ въ дѣлѣ сторонамъ опредѣленій уѣздныхъ по крест. дѣл. присутствій, Правительствующій Сенатъ находитъ, что, на основаніи 145 ст. Пол. Учр. Крест., по продолж. 1889 г., относительно объявленія рѣшеній уѣздныхъ присутствій примѣняются правила, установленныя для съѣздовъ мировыхъ посредниковъ. На основаніи 119 ст. того же Пол., рѣшеніе уѣзднаго мироваго съѣзда объявляется посредствомъ прочтенія въ самомъ съѣздѣ, при участвующихъ въ дѣлѣ сторонахъ и при посторонннихъ лицахъ, которыя пожелаютъ при томъ присутствовать, съ росписками истца и отвѣтчика; для чего лица, въ дѣлѣ участвующія, вызываются особыми повѣстками, если не присутствовали при разборѣ дѣла. Кромѣ того, при объявленіи означенныхъ рѣшеній должно быть объявляемо, согласно 2 п. прил. къ ст. 130 (прим.) Пол. Учр. Крест., съ росписью, участвующимъ въ дѣлѣ сторонамъ и о срокѣ, въ который рѣшеніе съѣзда можетъ быть обжаловано. Что же касается тѣхъ случаевъ, когда стороны не присутствовали при разборѣ ихъ дѣлъ въ уѣздномъ присутствіи, то означенныя учрежденія обязаны, на основаніи 188 ст. т. II ч. I, Общ. Губ. Учрежд., постановленія свои излагать въ особомъ объявленіи, каковое и посылать въ волостное правленіе или въ мѣстную полицію для выдачи на руки просителю, причемъ отъ послѣдняго должна быть отбираема росписка въ полученіи имъ объявленія. Когда же крестьяне, бывшіе въ засѣданіи уѣзднаго присутствія при разборѣ ихъ дѣла, выслушавъ постановленіе по оному, заявятъ желаніе получить копію съ состоявшагося постановленія, то, примѣнительно къ 71 ст. Пол. Учр. Крест., съ нихъ взыскивается за копію 15 к. въ пользу истца. За симъ отъ гербоваго сбора этого рода бумаги освобождены согласно 5 п. 45 ст. Уст. о герб. сборѣ. Примѣняя изложенныя соображенія къ настоящему дѣлу, Правительствующій Сенатъ находитъ, что N губ. по кр. дѣл. присутствіе, признавъ правильнымъ обжалованное N распоряженіе N уѣзднаго присутствія, упу-

стило изъ виду, что послѣднее отступило отъ установленнаго въ 188 ст. т. II ч. I Общ. Губ. Учр. порядка объявленія рѣшеній, причемъ само неправильно примѣнило къ данному случаю 854 и 855 ст. Уст. Гражд. Суд. о канцелярскихъ пошлинахъ, взимаемыхъ въ общихъ судебныхъ мѣстахъ, каковыя узаконенія не относятся къ учрежденіямъ по крест. дѣламъ. По симъ основаніямъ и въ видахъ установленія однообразнаго порядка объявленія рѣшеній помянутыхъ учрежденій, Правительствующій Сенатъ, отмѣнивъ обжалованное постановленіе губ. по кр. дѣламъ присутствія, о настоящемъ разъясненіи порядка объявленія постановленій учрежденій по крестьянскимъ дѣламъ далъ знать, для руководства, указами губернаторамъ и увѣдомилъ Министра Внутреннихъ Дѣлъ (Цирк. Ук. Прав. Сен. 21 декабря 1890 г.).

131. Рѣшеніе Губернскаго Присутствія при раздѣленіи голосовъ постановляется простымъ большинствомъ. При раздѣленіи голосовъ поровну голосъ Предсѣдательствующаго дастъ перевѣсъ *(см. 124 ст. Полож. о Зем. Нач.)*.

Члены Губернскаго Присутствія могутъ подавать особыя по дѣламъ мнѣнія, въ случаѣ несогласія ихъ съ мнѣніемъ большинства, въ порядкѣ и срокѣ примѣнительно къ 159, 165 и 730 ст. ст. II т. части I общ. Губ. Учрежденій (У. Ш. С. по ч. д. 1887 г. № 1369).

132. Если по особенно важнымъ обстоятельствамъ, заслуживающимъ вниманія высшаго правительства, Губернаторъ затруднится исполнить рѣшеніе Губернскаго Присутствія, то ему предоставляется, пріостановивъ подъ собственною отвѣтственностію исполненіе означеннаго рѣшенія, войдти съ рапортомъ во Второй Департаментъ Правительствующаго Сената, доводя о томъ одновременно до свѣдѣнія Министра Внутреннихъ Дѣлъ *(смотр. ст. 128 Пол. о Зем. Нач. и п. IV ВЫСОЧАЙШАГО повел. 12 іюля 1889 г.)*

Примѣчаніе. 1. Порядокъ принесенія Правительствующему Сенату жалобъ на Губернскія по крестьянскимъ дѣламъ Присутствія опредѣляется правилами, при семъ приложенными.

Примѣчаніе 2. Въ тѣхъ случаяхъ, когда Министерство Внутреннихъ Дѣлъ замѣтитъ неправильность въ распоряженіи Губернскихъ Присутствій (превышеніе власти, отступленіе отъ законовъ, несогласіе съ духомъ законоположеній), оно принимаетъ немедленно мѣры къ надлежащему направ-

ленію дѣйствій сихъ Присутствій, входя въ потребныхъ случаяхъ съ представленіемъ во Второй Департаментъ Правительствующаго Сената. Если же въ распоряженіяхъ разныхъ Присутствій по предметамъ однороднымъ будетъ замѣчено несогласіе, не оправдываемое мѣстными обстоятельствами, то принимаются мѣры къ предотвращенію на будущее время такихъ несогласныхъ между собою распоряженій, а когда такія несогласныя между собою постановленія Губернскихъ Присутствій окажутся несогласными и съ духомъ новыхъ законоположеній, то Министерство входитъ съ представленіемъ во Второй Департаментъ Правительствующаго Сената.

Примѣчаніе 3. Правила о способѣ исчисленія сроковъ для обжалованія рѣшеній, состоявшихся въ учрежденіяхъ по крестьянскимъ дѣламъ, и о порядкѣ возстановленія сихъ сроковъ, въ случаѣ пропуска ихъ, при семъ приложены.

Приложеніе къ ст. 132 (примѣч. 1).

Правила о порядкѣ разсмотрѣнія жалобъ на Губернскія по крестьянскимъ дѣламъ Присутствія.

1. Жалобы на Губернскія по крестьянскимъ дѣламъ Присутствія приносятся Второму Департаменту Правительствующаго Сената.

2. Жалоба подается въ то же самое Губернское Присутствіе, на которое приносится, не позднѣе тридцати дней со времени объявленія рѣшенія онаго, съ соблюденіемъ при томъ правилъ о способѣ исчисленія сроковъ для обжалованія рѣшеній, состоявшихся въ учрежденіяхъ по крестьянскимъ дѣламъ, и о порядкѣ возстановленія сихъ сроковъ, въ случаѣ пропуска ихъ (Ср. ст. 132 примѣч. 3 прилож.).

Примѣчаніе. Губернскія Присутствія обязаны, вмѣстѣ съ объявленіемъ своихъ рѣшеній участвующимъ въ дѣлѣ сторонамъ, объяснять имъ о срокѣ и порядкѣ обжалованія сихъ рѣшеній, а равно о томъ, что жалобы подаются на простой бумагѣ.

3. Поступившая въ Губернское Присутствіе на рѣшеніе послѣдняго жалоба представляется Присутствіемъ во

Второй Департаментъ Правительствующаго Сената съ приложеніемъ обжалованнаго постановленія, а также нужныхъ свѣдѣній и объясненій по содержанію жалобы (Ср. т. I Учр. Сен. ст. 49, прил. изд. 1886 г.) *см. 126 ст. Полож. о Зем. Нач.*

При представленіи въ Правительствующій Сенатъ жалобъ на дѣйствія и распоряженія всѣхъ подвѣдомственныхъ Прав. Сенату правительственныхъ мѣстъ и должностныхъ лицъ, послѣдніе обязаны, не ограничиваясь представленіемъ только копій съ обжалованныхъ постановленій, вмѣстѣ съ тѣмъ представлять: 1) объясненія по всѣмъ пунктамъ жалобъ; 2) справки изъ подлиннаго дѣлопроизводства, если таковыя приняты въ основаніе при разрѣшеніи дѣла, по коему принесена жалоба Правительствующему Сенату; 3) копіи съ документовъ, на которые сдѣлана ссылка въ жалобѣ или въ копіи обжалованнаго постановленія, и 4) при возбужденіи вопроса о пропускѣ срока на обжалованіе постановленій Прав. Сенату -подлинныя подписки просителей о времени объявленія имъ обжалованныхъ постановленій (Цирк. Указ. Прав. Сената 29 сентября 1888 г. № 11279).

Распоряженіе Губ. по кр. дѣламъ Присутствія, представляющее собою лишь частное опредѣленіе по дѣлу, не объявленное даже участвующимъ въ дѣлѣ сторонамъ, можетъ быть отмѣнено самимъ же Губернскимъ присутствіемъ (У. П. С. по ч. д. 1884 г. № 2556).

Приложеніе къ 132 ст. (примѣч. 3).

Правила о способѣ исчисленія сроковъ для обжалованія рѣшеній, состоявшихся въ учрежденіяхъ по крестьянскимъ дѣламъ, и о порядкѣ возстановленія сихъ сроковъ, въ случаѣ пропуска ихъ.

1. По дѣламъ, возникающимъ изъ Положеній о сельскомъ состояніи, сроки, опредѣленные закономъ для принятія жалобъ, исчисляются съ добавленіемъ къ нимъ для лицъ отсутствующихъ двойнаго поверстнаго срока, т. е., по двадцати пяти верстъ въ день, на доставленіе жалобы въ мѣсто ея назначенія.

2. При исчисленіи, на означенномъ въ предыдущей статьѣ основаніи, времени поступленія жалобы отъ лица отсутствующаго, принимается въ расчетъ тотъ день, когда бу-

мага получена на почтѣ въ томъ мѣстѣ, гдѣ находится учрежденіе, которому она адресована. Окончаніемъ срока считается: 1) для сроковъ, назначаемыхъ мѣсяцами—соотвѣтствующее число послѣдняго мѣсяца; 2) для сроковъ, опредѣляемыхъ недѣлями—соотвѣтствующій день послѣдней недѣли; 3) для сроковъ, установленныхъ днями, не полагается въ счетъ день совершенія того дѣйствія, отъ котораго срокъ исчисляется; затѣмъ послѣдній въ назначенномъ числѣ дней полагается окончаніемъ срока.

3) Пропущенный срокъ можетъ быть возстановленъ, если будетъ доказано, что замедленіе въ доставленіи отправленнаго прошенія произошло не по винѣ самого тяжущагося, а по винѣ тѣхъ должностныхъ лицъ, чрезъ посредство коихъ отправленіе совершалось, или вслѣдствіе особенныхъ непредвидѣнныхъ обстоятельствъ, не зависѣвшихъ отъ воли частнаго лица.

4. Просьбы о возстановленіи срока на принесеніе жалобы должны подаваться въ то же мѣсто, въ которое была подана самая жалоба, и которое въ разсмотрѣніи оной отказало за пропускомъ срока. Разрѣшеніе такого ходатайства зависитъ отъ того же мѣста. Жалобы на опредѣленія по сему предмету должны приноситься высшей инстанціи, а именно: на мировыхъ посредниковъ и мировые съѣзды (ср. III Пол. Учр. крест. ст. 1—133) Губернскимъ Присутствіямъ, а на сіи послѣднія и на Министерство внутреннихъ Дѣлъ—Правительствующему Сенату. Какъ ходатайство о возстановленіи срока, такъ и жалобы на опредѣленія по симъ ходатайствамъ приносятся въ тридцати-дневный срокъ со времени объявленія опредѣленія, съ соблюденіемъ означеннаго выше въ статьѣ 1 правила.

Ходатайство о возстановленіи пропущеннаго срока можетъ быть заявлено и въ самой жалобѣ на рѣшеніе низшей инстанціи, приносимой съ пропускомъ срока, и въ такомъ случаѣ отъ высшей инстанціи, т. е. той, которой подана таковая жалоба вмѣстѣ съ ходатайствомъ о возстановленіи срока, будетъ зависить или отказать въ просьбѣ о востановленіи срока, если доводы просителя будутъ признаны неуважительными, или, въ случаѣ признанія сихъ доводовъ уважительными, возстановить срокъ и разсмотрѣть жалобу на рѣшеніе высшей инстанціи (У. П. С. по ч. д. 1886 г. № 3333).

Болѣзнь просителя, если бы таковая и была доказана, а равно болѣзнь частнаго лица, чрезъ которое была отправлена жалоба, не могутъ служить поводомъ къ возстановленію пропущеннаго срока (У. П. С. по ч. д. 1876 г. № 1034).

Срокъ на обжалованіе постановленій крестьянскихъ учрежденій исчисляется со дня объявленія оныхъ, а не со дня полученія копій съ оныхъ (У. П. С. по ч. д. Т... г. 6 апрѣля 1888 г. № 2136).

Отказъ Губ. Присутствія въ разсмотрѣніи жалобы, за пропускомъ срока, долженъ быть соображенъ съ правилами о добавочномъ поверстномъ срокѣ (У. П. С. по ч. д. 1875 г. № 1046).

Поверстный срокъ исчисляется для отсутствующихъ по разстоянію не мѣста подачи жалобы, а мѣста жительства лица отсутствующаго отъ того мѣста, гдѣ находится учрежденіе, коему адресована жалоба, (У. П. С. по ч. д. 1881 г. № 5302).

Отказывать въ разсмотрѣніи жалобы за пропускомъ срока можетъ лишь то учрежденіе, въ которое жалоба адресована, а не то, въ которое жалоба подана для отсылки по принадлежности (У. П. С. по ч. д. 1875 г. № 787).

Губернское Присутствіе не вправѣ своею властью возстановить пропущенный срокъ на обжалованіе его постановленія Прав. Сенату. (У. П. С. по ч. д. 1878 г. № 3959).

Въ случаѣ удостовѣренія, что подача жалобы была просрочена вслѣдствіе проливныхъ дождей, прекратившихъ правильныя сообщенія между городами и селеніями, обстоятельство это представляетъ законный поводъ къ возстановленію пропущеннаго срока (У. П. С. по ч. д. Т. г. 15 декабря 1887 г. № 6735).

Жалоба на постановленіе Уѣзднаго по крестьянскимъ дѣламъ Присутствія, принесенная по истеченіи установленнаго закономъ 30 дневнаго съ поверстнымъ срока, подлежитъ принятію къ разсмотрѣнію если будетъ установлено, что опредѣленіе Уѣзднаго Присутствія было объявлено безъ соблюденія установленнаго порядка, т. е. безъ отобранія подписки и указанія порядка и срока обжалованія (У. П. С. по ч. д. Т. г. 1 декабря 1882 г. № 16289).

Если послѣдній день срока на подачу жалобы приходится въ неприсутственный день, то послѣднимъ днемъ срока долженъ считаться первый затѣмъ присутственный день (У. П. С. по ч. д. Т... г. 28 апрѣля 1881 г. № 5979).

Правило это примѣняется какъ къ просьбамъ, поданнымъ лично, такъ и присылаемымъ по почтѣ (У. П. С. по ч. д., 1882 г. № 1873).

РАЗДѢЛЪ ВТОРОЙ.

О губернскихъ и уѣздныхъ по крестьянскимъ дѣламъ учрежденіяхъ въ мѣстностяхъ, гдѣ введены какъ земскія, такъ и мировыя судебныя учрежденія.

133. Въ губерніяхъ, гдѣ введены какъ земскія, такъ и мировыя судебныя учрежденія, исполненіе обязанностей мировыхъ посредниковъ и ихъ съѣздовъ возлагается, на основаніи изложенныхъ ниже правилъ: 1) на уѣздныя по крестьянскимъ дѣламъ присутствія (ст. 134——150), 2) на непремѣнныхъ членовъ сихъ присутствій (ст. 151 и 152) и 3) на общія полицейскія, судебныя и нотаріальныя учрежденія (ст. 153—157).

Правила 2-го примѣч. къ 3 п. 143 ст. Пол. объ учр. соблюдаются и земскими начальниками (ст. 63 Пол. о Зем. Начальник.).

143 п. 3, *примѣчаніе 2.* Каждому изъ членовъ уѣзднаго по крестьянскимъ дѣламъ присутствія, а тамъ, гдѣ нѣтъ этихъ присутствій, мировымъ посредникамъ или чиновникамъ по крестьянскимъ дѣламъ, въ тѣхъ случаяхъ, когда они получатъ свѣдѣнія о растратѣ общественныхъ суммъ должностными лицами крестьянскаго управленія, или сами обнаружатъ таковую растрату при ревизіи сельскаго, либо волостнаго управленія, предоставляется принять немедленно мѣры къ обезпеченію взысканія растраченной суммы посредствомъ наложенія запрещенія на недвижимое, или ареста на движимое имущество обвиняемаго въ растратѣ. При наложеніи запрещенія соблюдается общеустановленный для того въ законахъ гражданскихъ порядокъ; при наложеніи же ареста всѣ исполнительныя по сему предмету распоряженія, какъ то: опись имущества, отдача онаго на храненіе и проч., производятся, подъ наблюденіемъ налагающаго арестъ лица, волостнымъ правленіемъ, или другими крестьянскими властями, по порученію сего лица, примѣняясь къ тому порядку, какой соблюдается въ подобныхъ случаяхъ въ крестьянскомъ быту. Вмѣстѣ съ принятіемъ мѣръ къ обезпеченію взысканія растраты, членъ уѣзднаго присутствія или миро-

вой посредникъ, либо чиновникъ по крестьянскимъ дѣламъ сообщаетъ о томъ для свѣдѣнія мѣстному судебному слѣдователю. Если по прибытіи на мѣсто судебный слѣдователь, по обстоятельствамъ дѣла, признаетъ необходимымъ отмѣнить или измѣнить принятыя, согласно вышеизложенному, мѣры обезпеченія, то входитъ объ этомъ съ представленіемъ въ окружный судъ, а тамъ, гдѣ судебные уставы не введены еще въ полномъ объемѣ,—въ соединенную палату уголовнаго и гражданскаго суда. Жалобы на неправильныя въ подобныхъ дѣлахъ дѣйствія лицъ, поименованныхъ въ семъ примѣчаніи, приносятся въ окружный судъ, а тамъ, гдѣ судебные уставы не введены еще въ полномъ объемѣ,—въ соединенную палату уголовнаго и гражданскаго суда.—Сіе примѣчаніе относится также къ статьямъ 148 и 149.

Примѣчаніе къ 12 п. 143 ст. Если уѣздное по крестьянскимъ дѣламъ присутствіе (или мировой посредникъ тамъ, гдѣ сіи присутствія не открыты) изъ полученнаго мірскаго приговора объ удаленіи изъ сельскаго общества порочныхъ и вредныхъ членовъ, или губернское по крестьянскимъ дѣламъ присутствіе, по представленіи сего приговора на его утвержденіе, встрѣтитъ сомнѣніе въ правильности составленія приговора, то, не ограничиваясь повѣркою одной формальной стороны дѣла, обязано принимать мѣры къ разъясненію встрѣченнаго сомнѣнія. Въ случаѣ же обнаруженія въ дѣлѣ неправильностей, или злоупотребленій, губернское присутствіе оставляетъ приговоры безъ утвержденія. Сіе примѣчаніе относится также къ статьямъ 27 п. 2 (в) и 129 пункт. 14.

153. На уѣзднаго исправника, независимо отъ лежащихъ на немъ общихъ полицейскихъ обязанностей, возлагается:

1) попеченіе о своевременномъ и исправномъ поступленіи съ крестьянъ податей и выкупныхъ платежей и принятіе указанныхъ въ законѣ мѣръ взысканія;

2) взысканіе, по просьбамъ помѣщиковъ, оброковъ и дополнительныхъ выкупныхъ платежей, коль скоро требованіе помѣщика не оспаривается крестьянами;

Примѣчаніе. Если при предъявленіи крестьянамъ требованія помѣщика о взысканіи оброковъ, крестьяне заявятъ

споръ, то исправникъ представляетъ дѣло въ уѣздное присутствіе.

Пункты 1-й и 2-й и прим. къ 2 п. 153 ст. сохраняютъ силу и по введеніи Пол. о Зем. Нач.

3) утвержденіе въ должности и выдача для ношенія на груди бляхъ полевымъ почнымъ сторожамъ, а равно и удаленіе ихъ отъ должности, въ случаѣ уличенія въ ложномъ показаніи, согласно статьи 31 (п. 20—29) сего Положенія и статей 566—592 Устава Лѣснаго;

4) разрѣшеніе заключать въ тюрьму лицъ, удаляемыхъ изъ обществъ, въ случаѣ покушенія на побѣгъ (I Об. Пол. ст. 51, примѣч. 4).

Обязанности, изложенныя въ 3 и 4 пп. ст. 153 Пол. объ учр., возложены на земскихъ начальниковъ (ст. 22, 35 и 3 п. 43 ст. Пол. о Зем. Нач.).

Примѣчаніе. Жалобы на дѣйствія уѣздныхъ исправниковъ по перечисленнымъ въ настоящей статьѣ дѣламъ приносятся Губернскому по крестьянскимъ дѣламъ Присутствію.

Примѣч. къ 4 п. остается въ силѣ и по введеніи Пол. о Земск. Нач. (п. 2 ст. V закона 12 іюля 1889 г.).

154. Въ дѣлахъ по взысканію податей, выкупныхъ платежей и оброковъ (ст. 153, п. 1, 2) соблюдаются слѣдующія правила: *(Ст. 154 остается въ силѣ и по введеніи Пол. о Земск. Нач.) (п. 2 ст. V закона 12 іюля 1889 г.).*

1) при избраніи мѣръ взысканія изъ числа указанныхъ закономъ, исправникъ принимаетъ въ соображеніе отзывъ волостнаго правленія о томъ, какія изъ нихъ оно признаетъ наиболѣе соотвѣтственными. Но на продажу движимаго имущества крестьянъ и на предоставленіе части мірской земли во временное распоряженіе помѣщика онъ обязанъ испрашивать разрѣшенія уѣзднаго по крестьянскимъ дѣламъ присутствія, а объ окончательномъ присоединеніи части мірской земли къ господскимъ угодьямъ представляетъ, чрезъ уѣздное присутствіе, на распоряженіе Губернскаго по крестьянскимъ дѣламъ Присутствія (*См. ст. 40 Полож. о Зем. Начальник.*).

Примѣчаніе. Исполненіе постановленій уѣзднаго и губернскаго присутствій по предмету отобранія части мірской

земли въ распоряженіе помѣщика относится къ обязанностямъ непремѣнныхъ членовъ уѣздныхъ присутствій;

2) въ тѣхъ случаяхъ, когда въ какомъ либо сельскомъ обществѣ накопится недоимка свыше суммы полугодоваго оклада, губернаторъ, поручая уѣздной полиціи немедленное взысканіе недоимокъ, если сіе по средствамъ крестьянъ возможно безъ разоренія ихъ, вмѣстѣ съ тѣмъ обязанъ указать ей, какая именно изъ допускаемыхъ закономъ мѣръ взысканія должна быть принята;

3) при взысканіи съ крестьянъ дополнительныхъ по выкупу платежей въ пользу помѣщиковъ соблюдаются также правила, указанныя въ примѣчаніи 3 къ ст. 24 Общ. Положенія (I Общ. Пол. ст. 24).

4) управляющему казенною палатою вмѣняется въ обязанность, въ случаѣ неправильныхъ и убыточныхъ для казны дѣйствій уѣздныхъ чиновъ полиціи по взысканію недоимокъ въ выкупныхъ платежахъ и другихъ казенныхъ сборахъ, сообщать о семъ губернатору.

155. Въ случаѣ неисполненія должностными лицами волостнаго и сельскаго управленія ихъ обязанностей по дѣламъ, подвѣдомымъ уѣздному исправнику (ст. 153), сему послѣднему предоставляется налагать на нихъ взысканія, въ установленныхъ ст. 125 Общ. Положенія размѣрахъ, а также о временномъ удаленіи ихъ отъ должности представлять губернатору, который, въ случаѣ разрѣшенія сей мѣры, въ то же время предлагаетъ уѣздному по крестьянскимъ дѣламъ присутствію войти по предмету окончательнаго удаленія сихъ лицъ съ представленіемъ въ губернское по крестьянскимъ дѣламъ присутствіе (I Общ. Пол. ст. 125, доп.) *(См. 2 примѣч. къ 125 ст. Общ. Полож.).*

Ст. 155 остается въ силѣ и по введеніи Полож. о Зем. Нач. (п. 2 ст. V закона 12 іюля 1889 г.).

156. Подлежащимъ судебнымъ установленіямъ, смотря по свойству дѣла и цѣнѣ иска, предоставляется разборъ всѣхъ вообще споровъ, возникающихъ между помѣщиками и крестьянами послѣ прекращенія обязательныхъ между ними отношеній.

Ст. 156 Пол. объ учр., установляя подсудность судебнымъ учрежденіямъ споровъ, могущихъ возникнуть между помѣщиками и кре-

стьянами послѣ прекращенія между ними обязательныхъ отношеній, предполагаетъ прекращеніе этихъ отношеній въ томъ порядкѣ, который для сего установленъ 156 ст. Пол. о вык., и не можетъ быть примѣняема въ томъ смыслѣ, чтобы всѣ споры между помѣщиками и крестьянами, возникающіе съ общаго срока перевода сихъ послѣднихъ на выкупные платежи по Положенію 28 декабря 1881 г., не могли бы подлежать разсмотрѣнію учрежденій по крестьянскимъ дѣламъ. Такое примѣненіе 156 ст. Пол. объ учр. не только противорѣчило бы прямымъ указаніямъ, содержащимся въ 14 ст. Положенія 28 декабря 1881 г., но и вообще едвали совмѣстимо съ исполненіемъ возложенныхъ симъ Положеніемъ на учрежденія по крестьянскимъ дѣламъ обязанностей (Указы Прав. Сената по ч. д. Т... губерніи 25 февраля и 21 сентября 1887 г. за №№ 1194 и 4677).

По закону 11 февраля 1875 г. выкупная ссуда признается принадлежностью недвижимаго имѣнія, впредь до отдѣленія оной выдачею помѣщику на руки; посему утвержденіе въ наслѣдствѣ къ имуществу, заключающемуся въ выкупной ссудѣ, зависитъ отъ Окружнаго Суда, а не отъ мирового судьи, хотя бы размѣръ ссуды былъ менѣе 500 рублей (У. П. С. по ч. д. Т... г. 1889 г., № 2266).

Обязательныя отношенія крестьянъ къ помѣщику прекращаются, согласно 156 ст. Пол. о вык., по пріобрѣтеніи крестьянами въ собственность, при посредствѣ выкупной операціи, отведеннаго имъ въ постоянное пользованіе надѣла, при чемъ крестьяне поступаютъ въ разрядъ собственниковъ; поэтому претензія крестьянъ о неотводѣ или о завладѣніи помѣщиковъ землею, заявленная послѣ окончанія выкупной операціи, когда земельный надѣлъ уже былъ отведенъ по выкупному акту и крестьяне получили данную и введены во владѣніе, подлежитъ вѣдѣнію суда, а не мировыхъ крестьянскихъ учрежденій (У. П. С. по ч. д. 1879 г. № 3446).

Разборъ споровъ о взысканіи оброчныхъ недоимокъ, предъявленныхъ до выкупа крестьянами надѣла, хотя бы эти споры не были разрѣшены окончательно до перехода крестьянъ на выкупъ, подлежатъ разрѣшенію Мир. кр. уч., а не суда; но если споръ объ оброчной недоимкѣ возникаетъ уже послѣ прекращенія обязательныхъ отношеній крестьянъ къ помѣщику, то таковой подлежитъ вѣдѣнію суда (У. П. С. по ч. д. 1883 г. № 180).

Въ случаѣ спора между отдѣльными селеніями, входящими въ составъ одного сельскаго общества, о земельномъ надѣлѣ, крест. учрежденія должны выяснить фактическое владѣніе означенныхъ крестьянъ

по данной, и если крестьяне пользуются земельнымъ надѣломъ сообща всѣми селеніями, то уравненіе земли и передѣлъ оной зависитъ отъ общаго схода всѣхъ селеній, если же каждое селеніе владѣетъ надѣломъ отдѣльно, то при недостиженіи соглашенія селеній на полюбовный раздѣлъ по дѣйствительному владѣнію, Мир. кр. учр. могутъ лишь распредѣлить выкупные платежи по селеніямъ, предоставивъ спорящимъ обратиться въ судъ съ искомъ о судебномъ раздѣлѣ земли (У. П. С. по ч. д. 1888 г. № 678).

157. Нотаріусамъ или мировымъ судьямъ (Зак. Гражд. ст. 708, прим. 2, прил. ст. 2) предоставляется:

1) Засвидѣтельствованіе довѣренностей крестьянъ, данныхъ помѣщику (1 Общ. Пол. ст. 27), и вообще довѣренностей временно-обязанныхъ крестьянъ на ходатайства по ихъ дѣламъ и удостовѣреніе въ правильности составленія и засвидѣтельствованія добровольныхъ условій, заключаемыхъ между помѣщиками и крестьянами по дѣламъ, между ними возникающимъ, согласно статей 26 пунк. 4 и 86 сего Полож.

Примѣчаніе. Добровольныя между помѣщиками и крестьянами сдѣлки объ уменьшеніи крестьянскаго надѣла должны, на основаніи ст. 128 сего Положенія, восходить на утвержденіе Губернскаго по крестьянскимъ дѣламъ Присутствія чрезъ Непремѣннаго Члена Уѣзднаго Присутствія;

2) засвидѣтельствованіе договоровъ, заключенныхъ землевладѣльцами съ иностранными выходцами, согласно примѣчанію 2-му къ ст. 26 сего Полож.;

3) засвидѣтельствованіе договоровъ о наймѣ въ сельскія работы или въ услуженіе, согласно пун. 4 ст. 26 сего Пол.

Примѣчаніе. Правила, дозволяющія свидѣтельствовать условія и акты извѣстнаго рода въ волостныхъ правленіяхъ, остаются въ своей силѣ.

Ст. 157 Пол. об. уч. не исключаетъ права крестьянъ свидѣтельствовать довѣренности, для хожденія по дѣламъ, въ волостныхъ правленіяхъ (У. П. С. по ч. д. 1885 г. № 1891).

ПОЛОЖЕНІЕ

О

ЗЕМСКИХЪ НАЧАЛЬНИКАХЪ.

III[1]

ПОЛОЖЕНІЕ

о ЗЕМСКИХЪ УЧАСТКОВЫХЪ НАЧАЛЬНИКАХЪ.

Дѣйствіе сего положенія распространяется на губерніи: Астраханскую, Бессарабскую, Владимірскую, Воронежскую, Вятскую, Екатеринославскую, Казанскую, Калужскую, Костромскую, Курскую, Московскую, Нижегородскую, Новгородскую, Олонецкую, Оренбургскую, Орловскую, Пензенскую, Пермскую, Полтавскую, Псковскую, Рязанскую, Самарскую, Саратовскую, Симбирскую, Смоленскую, С-Петербургскую, Таврическую, Тамбовскую, Тверскую, Тульскую, Уфимскую, Харьковскую, Херсонскую, Черниговскую и Ярославскую, а также на уѣзды: Вельскій, Вологодскій, Грязовецкій, Кадниковскій и Тотемскій Вологодской губерніи.

I. Образованіе земскихъ участковъ.

1. Каждый уѣздъ раздѣляется на земскіе участки.

2. Въ составъ земскихъ участковъ не входятъ всѣ губернскіе и уѣздные города, а также тѣ заштатные (безъуѣздные) города, посады и мѣстечки, которые поименованы въ особомъ росписаніи, составляемомъ по взаимному соглашенію Министровъ Внутреннихъ Дѣлъ, Юстиціи и Финансовъ и утверждаемомъ ВЫСОЧАЙШЕЮ властію.

Примѣчаніе 1. „Въ поселеніяхъ, не входящихъ въ составъ земскихъ участковъ, завѣдываніе общественнымъ управленіемъ и поземельнымъ устройствомъ сельскихъ обывателей, а равно надзоръ за волостными судами и разсмотрѣ-

піе рѣшеній сихъ судовъ, возлагаются на основаніяхъ, опредѣляемыхъ симъ положеніемъ. на земскихъ начальниковъ, уѣздные съѣзды и губернскія присутствія".

Примѣчаніе 2. Малопаселенные уѣздные города, въ которыхъ число судебныхъ дѣлъ, подвѣдомственныхъ Городскому Судьѣ, представляется незначительнымъ и учрежденіе сей должности не вызывается ни свойствомъ возникающихъ въ городѣ дѣлъ. ни размѣрами прочихъ, лежащихъ на Городскомъ Судьѣ обязанностей. могутъ быть включаемы въ составъ земскихъ участковъ, съ особаго на сіе разрѣшенія, испрашиваемаго законодательнымъ порядкомъ. Въ уѣздныхъ городахъ, включенныхъ въ составъ земскихъ участковъ, обязанности Городского Судьи возлагаются: 1) указанныя въ ст. 2 Полож. о Нотар. части и въ ст. 51 Уст. Торгов. на уѣзднаго члена Окружнаго Суда и 2) всѣ прочія на Земскихъ Начальниковъ подлежащихъ уѣздовъ.

3. Число земскихъ участковъ въ каждомъ уѣздѣ опредѣляется законодательнымъ порядкомъ, на основаніи представленій Министра Внутреннихъ Дѣлъ, вносимыхъ по соглашенію съ Министрами Юстиціи и Финансовъ. Такимъ же порядкомъ утверждаются дальнѣйшія предположенія объ увеличеніи или уменьшеніи числа означенныхъ участковъ.

4. Границы земскихъ участковъ могутъ быть измѣняемы губернскимъ присутствіемъ, по предложеніямъ губернатора, представленіямъ уѣзднаго съѣзда или по ходатайствамъ подлежащаго уѣзднаго земскаго собранія (ср. ст. 119).

5. Въ каждомъ земскомъ участкѣ состоитъ земскій участковый начальникъ.

II. Порядокъ назначенія и увольненія земскихъ участковыхъ начальниковъ.

6. На должности земскихъ участковыхъ начальниковъ могутъ быть назначаемы:

1) Лица, прослужившія въ губерніи, не менѣе трехъ лѣтъ, въ должности предводителя дворянства.

2) Мѣстные потомственные дворяне. которые имѣютъ не менѣе двадцати пяти лѣтъ отъ роду и окончили курсъ въ одномъ изъ высшихъ учебныхъ заведеній Имперіи или

выдержали соотвѣтственное испытаніе, или же прослужили въ губерніи, не менѣе трехъ лѣтъ, въ одной изъ слѣдующихъ должностей: мироваго посредника, мироваго судьи, непремѣннаго члена присутствія по крестьянскимъ дѣламъ или земскаго начальника, если притомъ они сами, жены или родители ихъ владѣютъ, въ предѣлахъ уѣзда, на правѣ собственности, пространствомъ земли не менѣе половины того, которое опредѣлено для непосредственнаго участія въ избраніи гласныхъ въ уѣздное земское собраніе (полож. земск. учр., изд. 1890 г. ст. 16 прилож.), или другимъ недвижимымъ имуществомъ, оцѣненнымъ для взиманія земскихъ сборовъ не ниже *семи тысячъ пяти сотъ* рублей.

7. При недостаткѣ лицъ, удовлетворяющихъ означеннымъ въ статьѣ 6 условіямъ, на должности земскихъ начальниковъ могутъ быть назначаемы:

1) Мѣстные потомственные дворяне, въ возрастѣ не менѣе двадцати пяти лѣтъ, которые окончили курсъ въ одномъ изъ среднихъ учебныхъ заведеній Имперіи или выдержали соотвѣтственное испытаніе и состоятъ въ военныхъ или гражданскихъ классныхъ чинахъ, если притомъ они сами, жены или родители ихъ владѣютъ, въ предѣлахъ уѣзда, на правѣ собственности, пространствомъ земли, вдвое большимъ противъ указаннаго въ пунктѣ 2 статьи 6, или другимъ недвижимымъ имуществомъ, оцѣненнымъ, для взиманія земскихъ сборовъ, не ниже *пятнадцати тысячъ рублей.*

2) Мѣстные потомственные дворяне, окончившіе курсъ въ одномъ изъ высшихъ учебныхъ заведеній Имперіи или выдержавшіе соотвѣтственное испытаніе, либо прослужившіе въ губерніи, не менѣе трехъ лѣтъ, въ одной изъ поименованныхъ въ пунктѣ 2 статьи 6 должностей, если лица сіи хотя и не владѣютъ пространствомъ земли, указаннымъ въ этомъ пунктѣ, но сохранили свою усадьбу въ предѣлахъ подлежащаго уѣзда.

8. Право быть назначеннымъ на должность земскаго начальника по недвижимому имуществу родителей предоставляется лишь неотдѣленнымъ ихъ сыновьямъ. Для назначенія на сію должность по недвижимому имѣнію жены, необходимо удостовѣреніе владѣлицы онаго о томъ, что она

не встрѣчаетъ, съ своей стороны, препятствій къ показанію сего имѣнія въ видѣ имущественнаго ценза ея мужа.

9. Лица, упомянутыя въ статьяхъ 6 и 7, могутъ быть назначаемы на должности земскихъ начальниковъ, хотя бы состояли въ чинахъ, не соотвѣтствующихъ классу этой должности. Сверхъ того, для лицъ, означенныхъ въ статьѣ 6, неимѣніе вовсе чина не можетъ служить препятствіемъ къ занятію названной должности.

10. На должности земскихъ начальниковъ не могутъ быть назначаемы: 1) состоящіе подъ слѣдствіемъ или судомъ за преступленія или проступки, равно какъ подвергшіеся по судебнымъ приговорамъ, за противозаконныя дѣянія, заключенію въ тюрьмѣ или иному болѣе строгому наказанію, а также тѣ, которые, бывъ подъ судомъ за преступленія и проступки, влекущіе за собою такія наказанія, не оправданы судебными приговорами; 2) исключенные изъ службы или изъ дворянскихъ собраній, по приговорамъ послѣднихъ; 3) объявленные несостоятельными должниками, и 4) состоящіе подъ опекою за расточительность.

11. Списки лицамъ, удовлетворяющимъ требованіямъ, изложеннымъ въ статьяхъ 6—9, и не подходящимъ притомъ подъ правила статьи 10, ведутся по каждому уѣзду мѣстнымъ предводителемъ дворянства. Въ Оренбургской губерніи означенные списки ведутся губернскимъ предводителемъ дворянства.

12. При измѣненіи и дополненіи упомянутыхъ въ статьѣ 11 списковъ, сообразно перемѣнамъ, происходящимъ въ составѣ лицъ, удовлетворяющихъ требованіямъ закона для назначенія на должности земскихъ начальниковъ, предводители дворянства руководствуются свѣдѣніями о пространствѣ земель и цѣнности другихъ недвижимыхъ имуществъ въ уѣздѣ, которыя имѣются въ мѣстныхъ административныхъ и земскихъ учрежденіяхъ

13. На каждую вакантную должность земскаго начальника губернаторъ, по совѣщаніи съ губернскимъ и мѣстнымъ уѣзднымъ предводителями дворянства, избираетъ по одному кандидату изъ списка подлежащаго уѣзда (ст. 11), а въ случаѣ невозможности пополнить все требуемое число кандидатовъ изъ внесенныхъ въ сей списокъ лицъ,—производитъ

выборъ недостающаго числа кандидатовъ изъ списковъ другихъ уѣздовъ той же губерніи. Объ избранныхъ, на этомъ основаніи, кандидатахъ губернаторъ представляетъ Министру Внутреннихъ Дѣлъ, съ приложеніемъ мнѣнія предводителей дворянства въ тѣхъ случаяхъ, когда представляемое губернаторомъ лицо избрано имъ вопреки заявленіямъ одного или обоихъ предводителей. Кандидаты на должности земскихъ начальниковъ въ Оренбургской губерніи избираются губернаторомъ, по совѣщаніи съ губернскимъ предводителемъ дворянства.

14. Министръ Внутреннихъ Дѣлъ утверждаетъ въ должностяхъ тѣхъ изъ числа избранныхъ губернаторомъ или предложенныхъ предводителями кандидатовъ, къ назначенію которыхъ на должности земскихъ начальниковъ не встрѣчаетъ препятствій. Если Министръ не найдетъ возможнымъ утвердить кого либо изъ означенныхъ кандидатовъ, то предлагаетъ губернатору избрать другое лицо, порядкомъ, указаннымъ въ статьѣ 13.

15. Когда, за недостаткомъ мѣстныхъ потомственныхъ дворянъ, имѣющихъ, согласно статьямъ 6—10, право быть назначенными на должности земскихъ начальниковъ, за отказомъ избранныхъ на оныя кандидатовъ отъ назначенія, или по другимъ причинамъ, оказывается невозможнымъ замѣстить всѣ положенныя въ тѣхъ губерніяхъ должности земскихъ начальниковъ порядкомъ, установленнымъ въ статьяхъ 13 и 14,—Министру Внутреннихъ дѣлъ предоставляется назначать на остающіяся при этомъ незамѣщенными должности земскихъ начальниковъ,—лицъ, хотя и не принадлежащихъ къ числу упомянутыхъ дворянъ, но окончившихъ курсъ въ одномъ изъ высшихъ или среднихъ учебныхъ заведеній Имперіи, или выдержавшихъ соотвѣтственное испытаніе. При этомъ соблюдаются общія правила устава о службѣ по опредѣленію отъ правительства, а также ограниченія, установленныя въ статьѣ 10 настоящаго Положенія.

Примѣчаніе. Временно, впредь до болѣе полнаго выясненія опытомъ затрудненій въ точномъ примѣненіи постановленій Положенія о земскихъ участковыхъ начальникахъ объ условіяхъ для занятія сей должности, предоставляется

Министру Внутреннихъ Дѣлъ, при назначеніи на должности земскихъ начальниковъ въ порядкѣ, указанномъ въ сей (15) и въ ст. 16 сего Положенія, опредѣлять на означенныя должности, съ соблюденіемъ общихъ правилъ о службѣ по опредѣленію отъ правительства, а также ограниченій, установленныхъ въ ст. 10 сего Положенія, и такихъ лицъ, которыя, хотя не получили свидѣтельствъ объ окончаніи курса въ одномъ изъ высшихъ или среднихъ учебныхъ заведеній Имперіи, или о выдержаніи соотвѣтственнаго испытанія, но по имѣющимся у него, Министра, свѣдѣніямъ, оказываются достойными занять должность земскаго начальника и обладающими достаточными познаніями для исполненія возлагаемыхъ на нихъ обязанностей.

16. Дѣйствіе постановленій, изложенныхъ въ статьяхъ 6 -9 и 11—14, не распространяется на губерніи: Астраханскую, Вятскую, Олонецкую и Пермскую, а также на Вельскій и Тотемскій уѣзды Вологодской губерніи. Земскіе начальники въ названныхъ мѣстностяхъ назначаются изъ лицъ, окончившихъ курсъ въ одномъ изъ высшихъ или среднихъ учебныхъ заведеній Имперіи или выдержавшихъ соотвѣтственное испытаніе, по представленіямъ губернатора, Министромъ Внутреннихъ Дѣлъ, на основаніи общихъ правилъ объ опредѣленіи къ должностямъ (уст. служб. прав., изд. 1876 г.), но съ соблюденіемъ ограниченій, указанныхъ въ статьѣ 10 сего Положенія.

17. Земскій начальникъ, въ случаѣ утраты имъ соотвѣтственнаго имущественнаго ценза, можетъ сохранить свою должность не иначе, какъ съ особаго разрѣшенія Министра Внутреннихъ Дѣлъ, къ которому губернаторы входятъ съ представленіями въ каждомъ отдѣльномъ случаѣ этого рода.

18. Земскіе начальники могутъ быть увольняемы отъ должностей или по прошеніямъ, или вслѣдствіе представленія о томъ подлежащаго губернскаго присутствія въ случаяхъ, указанныхъ въ статьяхъ 17 и 139 сего Положенія. Губернаторъ имѣетъ право предлагать дѣйствія земскаго начальника на обсужденіе означеннаго присутствія и затѣмъ, если оно не усмотритъ поводовъ къ увольненію земскаго начальника отъ должности, то, при несогласіи съ такимъ постановленіемъ, губернаторъ представляетъ возникшее раз-

номыслiе на разрѣшеніе Министра Внутреннихъ дѣлъ. Увольненіе упомянутыхъ лицъ зависитъ отъ Министра Внутреннихъ Дѣлъ, при чемъ соблюдается порядокъ, указанный въ статьѣ 140 сего Положенія.

19. Должность земскаго начальника не можетъ быть соединяема съ другою должностью по государственной или общественной службѣ, за исключеніемъ лишь почетныхъ должностей въ мѣстныхъ учебныхъ и богоугодныхъ заведеніяхъ и званія гласнаго земскаго собранія.

Примѣчаніе 1. Земскіе начальники не могутъ быть избираемы въ гласные на избирательныхъ съѣздахъ выборныхъ отъ сельскихъ обществъ, состоящихъ въ предѣлахъ подвѣдомственныхъ имъ участковъ, по принадлежности.

Примѣчаніе 2. ВЫСОЧАЙШЕ повелѣно утвердить земскихъ участковыхъ начальниковъ членами уѣздныхъ отдѣленій епархіальныхъ училищныхъ совѣтовъ по дѣламъ церковно-приходскихъ школъ во ввѣренныхъ имъ участкахъ.

Должность попечителя начальнаго училища должна быть отнесена къ числу должностей почетныхъ, о которыхъ упоминается въ ст. 19 Пол. о Зем. Нач.; избраніе земскаго начальника на упомянутую должность можетъ принести существенную пользу для народнаго образованія. (Цирк. М. В. Д. 20 сентября 1891 г. № 37).

Лица, назначенныя на должности земскихъ начальниковъ, не могутъ быть избираемы въ гласные городскихъ думъ, а также въ особыя коммиссіи изъ земскихъ гласныхъ, предусмотрѣнныя 72 ст. Пол. о земск. учрежд. (Разъясненіе М. В. Д. Сб. Зем. Отд. (изд. 3-е).

III. Служебныя преимущества земскихъ участковыхъ начальниковъ.

20. Должности земскаго начальника присвоиваются особый знакъ и печать. Знакъ носится земскими начальниками на шеѣ, сверхъ одежды, и состоитъ изъ бронзовой пололоженной цѣпи, съ прикрѣпленнымъ къ ней металлическимъ позолоченнымъ кружкомъ, на лицевой сторонѣ котораго помѣщаются изображеніе государственнаго герба и, вокругъ онаго, надпись: „*земскій начальникъ*,“ а на оборотной сторонѣ надпись, указывающая на день ВЫСОЧАЙШАГО утвержденія сего Положенія. На печати находится изображе-

ніе государственнаго герба, въ маломъ видѣ, по установленному для уѣздныхъ мѣстъ образцу, съ надписью подъ онымъ: *„земскаго начальника такого-то участка, такого-то уѣзда.“*

21. Отпуски земскимъ начальникамъ разрѣшаются, по представленіямъ предсѣдателя подлежащаго уѣзднаго съѣзда, губернаторомъ, на основаніи общихъ правилъ устава о службѣ по опредѣленію отъ правительства.

По поводу возникшаго въ нѣкоторыхъ губерніяхъ вопроса объ условіяхъ примѣненія къ земскимъ начальникамъ общихъ постановленій закона относительно отлучекъ должностныхъ лицъ, изъ мѣста службы, Г. Министръ Внутреннихъ Дѣлъ, признавая за этимъ вопросомъ важное практическое значеніе, счелъ необходимымъ въ разъясненіе его преподать нижеслѣдующія указанія:

Согласно 21 ст. ВЫСОЧАЙШЕ утвержденнаго Положенія 12 іюля 1889 г., отпуски Земскихъ Начальниковъ разрѣшаются, по представленіямъ Предсѣдателя подлежащаго Съѣзда, Губернаторомъ на основаніи общихъ правилъ Устава о службѣ по опредѣленію отъ Правительства. Такимъ образомъ вопросъ о порядкѣ увольненія Земскихъ Начальниковъ въ отпуски разрѣшается закономъ вполнѣ опредѣленно. При примѣненіи относящихся сюда постановленій слѣдуетъ однако имѣть въ виду: 1) что отлучками изъ мѣста службы, для которыхъ установляется требованіе отпуска, можно считать лишь такія отлучки, которыя сопряжены съ совершеннымъ на извѣстный срокъ прекращеніемъ исполненія возложенныхъ на должностное лицо обязанностей и потому вызываютъ необходимость назначенія ему временнаго замѣстителя, и 2) что хотя обязанности Земскаго Начальника и пріурочиваются ближайшимъ образомъ къ участку, въ который онъ назначенъ, но такъ какъ исполненіе ихъ тѣснѣйшимъ образомъ связывается съ дѣятельностью Уѣзднаго Съѣзда, то, въ болѣе широкомъ смыслѣ мѣстомъ службы его необходимо признавать не участокъ, а уѣздъ. Указанныя соображенія приводятъ къ заключенію, что требованіе о взятіи въ установленномъ порядкѣ отпуска должно быть предъявляемо къ Земскимъ Начальникамъ только при такихъ, болѣе продолжительныхъ отлучкахъ, которыя сопровождаются временнымъ оставленіемъ должности, но не при кратковременныхъ отлучкахъ въ предѣлахъ своего уѣзда или губерніи.

Такого рода отлучки, часто вызываемыя самою принадлежностью Земскаго Начальника къ мѣстному дворянству и выполненіемъ сопряженныхъ съ этимъ обязанностей, положеніемъ его въ качествѣ земле-

владѣльца, семейными дѣлами и т. п., не могутъ быть, конечно, стѣсняемы никакими формальными условіями. Но само собою разумѣется, что подобными отлучками Земскіе Начальники должны пользоваться лишь постольку, поскольку это не сопряжено съ ущербомъ для дѣла, и что за всякое злоупотребленіе въ семъ отношеніи они подлежатъ законной отвѣтственности. (Ц. М. В. Д. 10 сентября 1891 г. № 35). *См. также разъясненія подъ росписаніемъ должностей.*

IV. Предметы вѣдомства земскихъ участковыхъ начальниковъ по дѣламъ административнымъ.

22. По завѣдыванію управленіемъ и поземельнымъ устройствомъ сельскихъ обывателей на земскихъ начальниковъ возлагается исполненіе всѣхъ обязанностей, которыя, согласно дѣйствующимъ узаконеніямъ, лежатъ на мировыхъ посредникахъ. съ нижеслѣдующими измѣненіями и дополненіями (ст. 23—46).

На основаніи изданныхъ 3-го ноября 1892 г. Министерствомъ Финансовъ, по соглашенію съ М. В. Д. правилъ о порядкѣ выдачи патентовъ для открытія питейныхъ заведеній на земляхъ сельскихъ обществъ по патенту, полученному съ разрѣшенія уѣзднаго по питейнымъ дѣламъ Присутствія, на Земскихъ Начальниковъ возложена обязанность удостовѣрять наличность имѣющихся у виноторговца документовъ о согласіи сельскаго общества на производство питейной торговли, и для сего входитъ въ разсмотрѣніе мірскихъ приговоровъ на право торговли питьями, къ каковымъ приговорамъ долженъ быть примѣняемъ общій порядокъ установленный 30 и 31 ст. Пол. о Зем. Нач. (Ц. М. В. Д. 12-го декабря 1892 г. № 58).

Выдача удостовѣреній въ принадлежности недвижимой собственности лицамъ, желающимъ открыть ведерныя и винныя лавки, если эти лица принадлежатъ къ крестьянскому сословію, отнесена къ обязанностямъ Земскихъ Начальниковъ. (Ц. М. В. Д. по согл. съ М. Ф. 1 января 1892 г. № 1).

Одинъ изъ Земскихъ Начальниковъ по назначенію Уѣзднаго Съѣзда состоитъ членомъ Уѣзднаго по питейнымъ дѣламъ Присутствія; кромѣ того въ засѣданія питейнаго присутствія приглашаются, на правахъ членовъ, участковые земскіе начальники, для обсужденія вопросовъ, касающихся ихъ участковъ. (законъ 27 марта 1890 г.)

23. Земскому начальнику принадлежитъ надзоръ за всѣми установленіями крестьянскаго общественнаго управленія, а равно производство ревизій означенныхъ установленій какъ по непосредственному его усмотрѣнію, такъ и по порученіямъ губернатора или губернскаго присутствія.

24. Во время отсутствія на мѣстѣ уѣзднаго исправника или становаго пристава, на земскаго начальника возлагается надзоръ за дѣйствіями волостныхъ старшинъ и сельскихъ старостъ по охраненію благочинія, безопасности и общественнаго порядка, равно какъ по предупрежденію и пресѣченію преступленій и проступковъ. До прибытія означенныхъ полицейскихъ чиновъ, земскому начальнику предоставляется также руководительство, въ сихъ отношеніяхъ, какъ волостныхъ старшинъ и сельскихъ старостъ, такъ и нижнихъ чиновъ уѣздной полиціи (полицейскихъ урядниковъ, сотскихъ и десятскихъ), на пространствѣ всего участка, не исключая и земель владѣльческихъ.

25. Земскій начальникъ имѣетъ право дополнять представляемые ему списки дѣлъ, назначенныхъ къ разсмотрѣнію на волостномъ сходѣ, тѣми изъ числа подлежащихъ вѣдѣнію онаго предметовъ, которые начальникъ признаетъ нужнымъ подвергнуть обсужденію на этомъ сходѣ.

26. Жалобы неправильно избранныхъ въ должности крестьянъ, имѣющихъ право отказаться отъ общественной службы (общ. полож. крест., изд. 1876 г., ст. 119), подаются земскому начальнику, который и разрѣшаетъ сіи жалобы своими постановленіями.

О всѣхъ случаяхъ признанія Земскими Начальниками выборовъ на должности сотскихъ и десятскихъ, произведенными сходами неправильно, и избранныхъ имѣющими право отказаться отъ означенныхъ должностей, Земскіе Начальники обязаны немедленно сообщать Полицейскому Управленію на предметъ увольненія неправильно избранныхъ. (Ц. М. В. Д. 9 іюня 1892 г. № 30).

27. О лицахъ, утвержденныхъ въ должности волостнаго старшины, земскій начальникъ сообщаетъ уѣздному исправнику.

28. Жалобы на должностныхъ лицъ волостнаго и сельскаго управленій разрѣшаются земскимъ начальникомъ собственною властію. Въ тѣхъ случаяхъ, когда обжалованное

дѣйствіе должностнаго лица сельскаго и волостнаго управленія является слѣдствіемъ требованія уѣздной полиціи, судебнаго слѣдователя или другихъ установленныхъ властей, по предметамъ ихъ вѣдомства (общ. полож. крест., ст. 63 и 85), земскій начальникъ увѣдомляетъ о послѣдовавшемъ по жалобѣ распоряженіи то должностное лицо или установленіе, по требованію котораго совершено обжалованное дѣйствіе.

29. Земскому начальнику принадлежитъ право удалять отъ должностей неблагонадежныхъ волостныхъ и сельскихъ писарей.

30. Земскій начальникъ имѣетъ право разсматривать всѣ приговоры, постановляемые волостными и сельскими сходами въ предѣлахъ ввѣреннаго ему участка.

Жалобы на неправильное составленіе приговоровъ съ формальной стороны, т. е. какъ на несоблюденіе 47—54 ст. ст. Общ. Полож., такъ равно и въ случаяхъ предусмотрѣнныхъ 3 примѣч. къ 51 и примѣч. къ 78 ст. Общ. Пол. должны быть приносимы земскому начальнику, который или оставляетъ жалобу безъ послѣдствій, въ каковомъ случаѣ постановленіе его признается окончательнымъ, или представляетъ въ Уѣздный Съѣздъ, если признаетъ приговоръ подлежащимъ отмѣнѣ; въ послѣднемъ случаѣ наложеніе взысканія по 3 прим. къ 51 и прим. къ 78 ст. Общ. Полож. должно быть дѣлаемо властью Земскаго Начальника, но не ранѣе состоявшагося постановленія съѣзда объ отмѣнѣ приговора (Предл. М. В. Д. 28 августа 1891 г. № 9639).

Жалобы на приговоры сельскихъ сходовъ, коими нарушены чьи либо имущественныя права, для возстановленія нарушенныхъ правъ, должны быть подаваемы до истеченія срока земской давности, установленнаго общими гражданскими законами (У. И. С. по ч. д. Т. г. 16 декабря 1891 г. № 9957).

Относительно приговоровъ на открытіе питейныхъ заведеній *См. подъ ст. 22 сего Положенія.*

По вопросу о порядкѣ обжалованія дѣйствій и распоряженій обществъ, о коихъ не было вовсе составлено какого либо приговора, М. В. Д. разъяснило, что, такъ какъ всякое дѣйствіе и распоряженіе общества, для признанія за нимъ законной силы, должно быть облечено въ форму приговора, и отсутствіе письменнаго приговора не даетъ еще основанія къ заключенію объ отсутствіи всякаго вообще

приговора по данному дѣлу, ибо по нѣкоторымъ дѣламъ приговоры могутъ быть и словесные, записываемые въ книгу лишь по требованію схода, то всякое распоряженіе общества, хотя бы и не облеченное въ письменную форму, является приговоромъ схода, и жалобы на такое распоряженіе общества должны разрѣшаться порядкомъ, установленнымъ для разсмотрѣнія жалобъ на приговоры схода (предл. М. В. Д. 28 августа 1891 г., № 9639).

Въ нѣкоторыхъ губерніяхъ, въ коихъ введено положеніе о земскихъ участковыхъ начальникахъ, возникли недоразумѣнія относительно порядка обжалованія приговоровъ сельскихъ и волостныхъ сходовъ и отмѣны тѣхъ изъ сихъ приговоровъ, которые оказываются неправильными и незаконными.

Въ виду сего М. В. Д. преподалъ въ этомъ отношеніи нижеслѣдующія разъясненія.

При обсужденіи разсматриваемаго вопроса въ Государственномъ Совѣтѣ, Департаменты приняли во вниманіе, что прежній законъ не допускалъ вообще обжалованія рѣшеній сельскихъ сходовъ по существу, за нѣкоторыми лишь исключеніями, съ положительностью въ законѣ указанными. Многолѣтній опытъ, однако, показалъ, что такое строгое проведеніе начала полной самостоятельности сельскаго общества въ его внутреннихъ дѣлахъ нерѣдко сопровождалось крайне неблагопріятными послѣдствіями для интересовъ какъ самого общества, такъ и отдѣльныхъ его членовъ. Преобразованныя крестьянскія учрежденія не должны поэтому оставаться безучастными зрителями злоупотребленій, совершающихся въ области крестьянскихъ общественныхъ интересовъ, но съ другой стороны надлежитъ ограничить задачу новыхъ учрежденій наблюденіемъ затѣмъ, чтобы рѣшенія сельскаго схода являлись результатомъ сознательно выраженной воли большинства его членовъ и въ то-же время не посягали на законныя права отдѣльныхъ личностей. Подъ вліяніемъ изложенныхъ соображеній и включены въ Положеніе 12 іюля 1889 г. ст. 30 и 31 опаго.

Внося такимъ образомъ новое начало въ строй крестьянскаго управленія, Департаменты исходили изъ слѣдующихъ основныхъ положеній: 1) осторожность требуетъ, не предоставляя разрѣшенія существа вопросовъ объ отмѣнѣ приговоровъ сельскихъ сходовъ единоличной власти земскихъ начальниковъ, отнести сію обязанность къ кругу вѣдѣнія уѣздныхъ съѣздовъ, являющихся коллегіальными учрежденіями; 2) надлежитъ устранить мысль о допущеніи широкаго права обжалованія всякаго рода мірскихъ приговоровъ, такъ какъ

весьма естественно, что каждый почти приговоръ схода можетъ вызвать неудовольствіе того или другого крестьянина; поэтому возбужденіе предъ уѣзднымъ съѣздомъ вопроса объ отмѣнѣ приговоровъ сельскихъ сходовъ на основаніи ст. 31 Положенія зависитъ отъ усмотрѣнія самого земскаго начальника, необязаннаго давать ходъ всякой поступающей къ нему жалобѣ по такого рода дѣламъ, если онъ не признаетъ эту жалобу основательной. и 3) законоположенія Общаго Положенія о крестьянахъ, допускающія обжалованіе всѣхъ приговоровъ волостныхъ сходовъ и нѣкоторыхъ приговоровъ сельскихъ обществъ, особо въ законѣ предусмотрѣнныхъ, остаются въ силѣ и при дѣйствіи новаго правила о пересмотрѣ означенныхъ постановленій властію завѣдующихъ крестьянскимъ дѣломъ учрежденій.

Примѣнял изъясненныя соображенія къ разрѣшенію вопроса о порядкѣ обжалованія приговоровъ сельскихъ и волостныхъ сходовъ въ мѣстностяхъ, гдѣ введено въ дѣйствіе Положеніе о земскихъ участковыхъ начальникахъ, г. М. нашелъ, что до изданія этого Положенія, жалобы въ уѣздныя по крестьянскимъ дѣламъ присутствія допускались на всѣ приговоры волостныхъ сходовъ и на приговоры сельскихъ сходовъ, касавшіеся: 1) распоряженій міра объ опекѣ надъ малолѣтними (прим. къ ст. 21 Общ. Полож.), 2) постановленій о семейныхъ раздѣлахъ (п. 9 прил. къ ст. 51) (п. 5 прим.) Общ. Пол., по прод. 1890 г. и 3) производства общественныхъ выборовъ, если на приговоръ схода по сему предмету приносились жалобы отъ лица не менѣе $^1/_3$ домохозяевъ (ст. 121 Общ. Пол.), или же отъ имени лицъ, избранныхъ, но имѣющихъ право отказаться отъ избранія по закону (ст. 119 и прим. Общ. Пол.).

Всѣ перечисленные приговоры сельскихъ сходовъ, согласно вышеизложенному, подлежатъ и нынѣ обжалованію въ инстанціонномъ порядкѣ Земскимъ Начальникамъ, а приговоры волостныхъ сходовъ — Уѣзднымъ Съѣздамъ. Означенныя должностныя лица и учрежденія, при разсмотрѣніи сихъ приговоровъ, слѣдуютъ прежнему порядку. Въ виду сего приговоры, упомянутые въ 1 и 2 п. п., обсуждаются по существу, а означенные въ 3 пунктѣ приговоры — лишь со стороны формальной ихъ правильности и законности. Рѣшенія Земскихъ Начальниковъ по жалобамъ на приговоры о семейныхъ раздѣлахъ, на точномъ основаніи п. 9 прил. къ ст. 51 Общ. Полож., по прод. 1890 г., почитаются окончательными и дальнѣйшему обжалованію не подлежатъ. По другимъ же дѣламъ указаннаго рода на рѣшенія земскихъ начальниковъ могутъ быть приносимы жалобы уѣздному съѣзду, который и разсматриваетъ ихъ на правахъ второй и послѣдней инстанціи.

За симъ всѣ остальные приговоры сельскихъ сходовъ, на которые въ прежнее время жалобъ не допускалось, не могутъ подлежать обжалованію и нынѣ, но въ отличіе отъ прежняго порядка могутъ быть пересмотрѣны и отмѣнены на основаніяхъ, указанныхъ въ 30 и 31 ст. Полож. о Зем. Нач. Соотвѣтствующія распоряженія земскихъ начальниковъ, завися въ силу закона отъ ихъ усмотрѣнія, не могутъ подлежать дальнѣйшему обжалованію въ инстанціонномъ порядкѣ. Но само собою разумѣется, что и эти распоряженія земскихъ начальниковъ, равно какъ и вся вообще служебная ихъ дѣятельность, находятся подъ ближайшимъ контролемъ губернаторовъ и губернскихъ присутствій. Поэтому, если-бы присутствіе изъ имѣющихся у него свѣдѣній или заявленій усмотрѣло, что земскій начальникъ не пользуется предоставленнымъ ему ст. 31 Пол. правомъ съ цѣлью устраненія неправильныхъ распоряженій сельскихъ сходовъ, то оно обязано прежде всего принять мѣры къ понужденію его исполнить возложенныя на него закономъ обязанности, а въ случаѣ обнаруженія въ дѣйствіяхъ земскихъ начальниковъ въ семъ отношеніи небрежности или нерадѣнія, привлекать виновныхъ къ законной отвѣтственности.

Слѣдуетъ еще имѣть въ виду, что, по точному смыслу ст. ст. 30 и 31 Пол. 12-го іюля 1889 г., земскій начальникъ обязанъ представлять въ уѣздный съѣздъ не только приговоры сельскихъ сходовъ, не подлежавшіе, согласно вышеизложенному, обжалованію, но также и тѣ, на которые жалобы закономъ допускаются, если при разсмотрѣніи ихъ по какому либо поводу онъ, помимо просьбъ заинтересованныхъ лицъ, самъ убѣдится въ допущенномъ при составленіи ихъ нарушеніи закона или неправильности.

Что-же касается приговоровъ волостныхъ сходовъ, то какъ въ случаяхъ ихъ обжалованія, такъ и при усматриваемой самимъ земскимъ начальникомъ неправильности или незаконности ихъ, онъ представляетъ ихъ вмѣстѣ съ своимъ заключеніемъ на разсмотрѣніе уѣзднаго съѣзда (Ц. М. В. Д. 1 апрѣля 1891 г. № 8).

Министръ Внутреннихъ Дѣлъ въ предложеніи 28 декабря 1892 года за № 15426 разъяснилъ, что. по силѣ п. 9 прил. къ ст. 51 (п. 5 прим.) Общ. Пол., по прод. 1890 г., недовольные рѣшеніемъ сельскаго схода по дѣлу о семейномъ раздѣлѣ члены семьи могутъ принести жалобу земскому начальнику, которымъ жалоба сія разсматривается по существу, при чемъ рѣшенія земскихъ начальниковъ по симъ дѣламъ признаются окончательными. Въ виду сего жалобы на приговоры по дѣламъ этого рода, какъ опредѣлительно указано въ

циркулярѣ Министерства Внутреннихъ Дѣлъ отъ 1 апрѣля 1891 г. за № 8, не подлежатъ представленію въ уѣздный съѣздъ, а отмѣна сихъ приговоровъ, въ случаѣ ихъ обжалованія, зависитъ отъ земскаго начальника. За симъ, если послѣдній, независимо отъ поданной ему жалобы, усмотритъ, что приговоръ сельскаго схода о семейномъ раздѣлѣ постановленъ несогласно съ закономъ, либо клонится къ ущербу сельскаго общества, или нарушаетъ права отдѣльныхъ его членовъ, то земскій начальникъ долженъ, какъ объяснено въ упомянутомъ циркулярѣ, входить, согласно ст. 31 Пол. земск. нач., съ представленіемъ объ отмѣнѣ приговора въ уѣздный съѣздъ.

Что же касается за симъ вопроса, въ какомъ порядкѣ должны быть отмѣняемы земскими начальниками приговоры сельскихъ сходовъ о семейныхъ раздѣлахъ, т. е. можетъ ли быть предоставляемо земскому начальнику право отмѣнять установленныя сходомъ условія раздѣла, или земскій начальникъ, признавъ часть этихъ условій несправедливыми, долженъ отмѣнять весь приговоръ, то въ семъ отношеніи г. Министръ нашелъ, что распредѣленіе между членами дѣлящейся семьи полеваго надѣла, усадебной земли, строеній и того движимаго имущества, которое составляетъ необходимую принадлежность крестьянскаго хозяйства, предоставлено по закону (прил. къ ст. 51 п. 5 прим. Общ. Пол., по прод. 1890 г.), всецѣло вѣдѣнію сельскаго схода. Въ виду сего измѣненіе условій раздѣла земскимъ начальникомъ не можетъ быть допускаемо, такъ какъ таковое измѣненіе могло бы внести въ сдѣланное сходомъ распредѣленіе имущества между членами семьи такія условія, при которыхъ сельскій сходъ могъ бы и не дать согласія на раздѣлъ.

Такимъ образомъ, если земскій начальникъ усмотритъ въ обжалованномъ приговорѣ несправедливыя основанія для распредѣленія имущества, то онъ, земскій начальникъ, долженъ, отмѣнивъ приговоръ, передать все дѣло о раздѣлѣ на новое разсмотрѣніе схода.

31. Если земскій начальникъ удостовѣрится, что приговоръ волостнаго или сельскаго схода постановленъ несогласно съ законами, либо клонится къ явному ущербу сельскаго общества, либо нарушаетъ законныя права отдѣльныхъ его членовъ или приписанныхъ къ волости лицъ, то онъ остановивъ исполненіе сего приговора, представляетъ его, вмѣстѣ съ своимъ заключеніемъ, на разсмотрѣніе уѣзднаго съѣзда.

32. Земскій начальникъ представляетъ на утвержденіе уѣзднаго съѣзда приговоры волостнаго и сельскаго сходовъ: 1) относящіеся до установленія или измѣненія: а) порядка взиманія и храненія казенныхъ, земскихъ и мірскихъ сборовъ съ крестьянъ, и б) порядка учета волостныхъ правленій и должностныхъ лицъ волостнаго и сельскаго общественныхъ управленій въ означенныхъ суммахъ, и 2) о соединеніи мелкихъ сельскихъ обществъ съ другими сельскими обществами, прилагая на усмотрѣніе съѣзда свое заключеніе по содержанію сихъ приговоровъ.

33. Земскій начальникъ представляетъ въ губернское присутствіе, на утвержденіе, приговоры сельскихъ сходовъ о разрѣшеніи продажи принадлежащихъ малолѣтнимъ крестьянамъ недвижимыхъ и движимыхъ имуществъ (кромѣ жизненныхъ припасовъ и вещей, скорому тлѣнію и другимъ тратамъ подверженныхъ), а также объ отказахъ отъ надѣла, слѣдующаго симъ малолѣтнимъ, вмѣстѣ съ принесенными на означенные приговоры жалобами и своими, по содержанію этихъ приговоровъ и жалобъ, заключеніями.

34. Приговоры сельскихъ и волостныхъ сходовъ объ удаленіи порочныхъ членовъ изъ крестьянскихъ обществъ, а также о непринятіи послѣдними въ свою среду лицъ, опороченныхъ по суду, повѣряются земскимъ начальникомъ и представляются имъ, вмѣстѣ съ его заключеніями, въ губернское присутствіе. Въ это же присутствіе представляются земскимъ начальникомъ, съ соблюденіемъ вышеуказаннаго порядка, жалобы на упомянутые приговоры, если таковыя будутъ принесены.

При представленіи въ Губернское Присутствіе на утвержденіе общественныхъ приговоровъ о передачѣ крестьянъ въ распоряженіе Правительства, одновременно должны быть сообщаемы акты освидѣтельствованія о состояніи здоровья удаляемыхъ, каковое освидѣтельствованіе производится въ порядкѣ изложенномъ въ опредѣленіи Правительствующаго Сената, опубликованномъ въ Собраніи узаконеній 5 іюня 1892 г. № 54. (Ц. М. В. Д. 22 іюня 1892 г. № 34).

Одно изъ преобразованныхъ по закону 12 іюля 1889 года Губернскихъ Присутствій входило въ Правительствующій Сенатъ съ представленіемъ объ отмѣнѣ своего постановленія, коимъ утвержденъ былъ общественный приговоръ объ удаленіи крестьянина изъ общества. По-

водомъ къ возбужденію означеннаго ходатайства послужило то обстоятельство, что мѣстный земскій начальникъ, какъ это обнаружилось послѣ утвержденія Губернскимъ Присутствіемъ приговора, давалъ собравшемуся сельскому сходу разъясненія, касавшіяся существа дѣла, вслѣдствіе чего сходъ, по мнѣнію Присутствія, пришелъ къ опредѣленному заключенію не по собственной волѣ, а подъ вліяніемъ преподанныхъ земскимъ начальникомъ указаній.

Правительствующій Сенатъ, по разсмотрѣніи обстоятельствъ дѣла, не призналъ возможнымъ отмѣнить постановленіе Губернскаго Присутствія, исходя изъ нижеслѣдующихъ соображеній: 1) указанія Губернскаго Присутствія, что земскіе начальники не въ правѣ вообще давать крестьянскимъ сходамъ какія либо разъясненія, касающіяся существа дѣлъ объ удаленіи порочныхъ членовъ, представляются несогласными съ точнымъ смысломъ именнаго ВЫСОЧАЙШАГО указа 12 іюля 1889 г. и Положенія о Земскихъ Начальникахъ. Означенныя законоположенія, устанавливая въ лицѣ участковыхъ начальниковъ правительственную власть, близко стоящую къ народу, и поручая земскимъ начальникамъ попечительство надъ сельскими обывателями и надзоръ за сохраненіемъ благочинія, общественнаго порядка, безопасности и правъ частныхъ лицъ въ сельскихъ мѣстностяхъ, этимъ самымъ не только предоставили земскимъ начальникамъ право, но безъ сомнѣнія возложили на нихъ обязанность давать крестьянскимъ сходамъ надлежащія разъясненія по возникающимъ въ предѣлахъ участка дѣламъ о предоставленіи крестьянъ въ распоряженіе Правительства, и 2) одно предположеніе Губернскаго Присутствія, что приговоръ составленъ вопреки волѣ общества, принявшаго, будто бы, указанія земскаго начальника о вредныхъ послѣдствіяхъ оставленія въ обществѣ порочнаго члена за приказаніе составить непріемный приговоръ, не можетъ служить основаніемъ къ его отмѣнѣ; послѣднее могло бы имѣть мѣсто лишь при наличности фактическихъ доказательствъ о томъ, что приговоръ составленъ подъ вліяніемъ посторонняго давленія, а не является выраженіемъ свободнаго принятаго сходомъ рѣшенія (Ц. М. В. Д. 12 марта 1892 г. № 12).

35. Земскій начальникъ, если признаетъ необходимымъ, дѣлаетъ распоряженіе о заключеніи подъ стражу, въ городской тюрьмѣ крестьянъ, подлежащихъ удаленію изъ обществъ по состоявшимся о томъ приговорамъ сельскихъ или волостныхъ сходовъ.

36. На земскаго начальника возлагаются: надзоръ за состояніемъ мірскихъ капиталовъ, утвержденіе приговоровъ сельскихъ сходовъ о производствѣ изъ означенныхъ капиталовъ расходовъ на потребности подлежащихъ крестьянскихъ обществъ, если онъ съ сими приговорами согласенъ, и представленіе оныхъ на разсмотрѣніе уѣзднаго съѣзда, съ своимъ заключеніемъ, въ тѣхъ случаяхъ, когда признаетъ невозможнымъ согласиться съ содержащимися въ приговорахъ распоряженіями.

37. Земскому начальнику принадлежитъ надзоръ за ссудосберегательными кассами и товариществами, вспомогательными кассами, сельскими банками бывшихъ удѣльныхъ крестьянъ и всякаго рода вообще сельскими кредитными установленіями, состоящими въ предѣлахъ земскаго участка. При выполненіи сей обязанности, земскій начальникъ руководствуется уставами означенныхъ кредитныхъ установленій и изданными въ развитіе оныхъ узаконеніями.

При циркулярѣ М. В. Д. отъ 26 апрѣля 1892 г. за № 22 препровождены къ исполненію утвержденныя, по соглашенію съ М. Ф., на основаніи 33 ст. нормальнаго устава сельскихъ банковъ, формы отчета для сельскихъ банковъ и общей вѣдомости объ операціяхъ банковъ для Губернскихъ Присутствій и уѣздныхъ съѣздовъ.

38. Земскому начальнику принадлежитъ также надзоръ за опекунствами, учреждаемыми надъ личностью и имуществами малолѣтнихъ сиротъ сельскаго состоянія (общ. пол. крест., ст. 51 п. 4, по прод. 1886 г.), и разрѣшеніе жалобъ, приносимыхъ на дѣйствія опекуновъ.

39. На земскаго начальника возлагается попеченіе о хозяйственномъ благоустройствѣ и нравственномъ преуспѣяніи крестьянъ ввѣреннаго ему участка, по предметамъ вѣдомства сельскихъ и волостныхъ сходовъ, указаннымъ въ пунктахъ 8 и 16 (по прод. 1890 г.) статьи 51 и въ пунктахъ 2 и 3 статьи 78 общаго положенія о крестьянахъ (свод. зак. т. IX, особ. прил., изд. 1876 г., I).

40. На земскаго начальника могутъ быть возлагаемы уѣзднымъ съѣздомъ: 1) представленіе съѣзду заключеній по сообщеніямъ исправника о продажѣ движимаго имущества крестьянъ, для пополненія причитающихся съ нихъ плате-

лей и взысканій, и 2) повѣрка составленныхъ подлежащими должностными лицами описей упомянутому имуществу.

41. По порученію губернскаго присутствія, земскій начальникъ производитъ повѣрку общественныхъ приговоровъ о переименованіи селеній въ города и представляетъ присутствію заключенія свои по такимъ приговорамъ.

42. Земскій начальникъ приводитъ въ исполненіе постановленія и распоряженія губернскаго присутствія и уѣзднаго съѣзда по административнымъ дѣламъ (ср. ст. 95 п. 4).

43. Земскій начальникъ, по разсмотрѣніи составляемыхъ уѣздною земскою управою плановъ на устройство селеній (полож. земск. учр., изд. 1886 г., ст. 130—132), сообщаетъ управѣ заключенія свои по симъ проектамъ. На него же возлагается разбирательство по недоразумѣніямъ, возникающимъ при отводѣ усадебныхъ мѣстъ въ селеніяхъ, въ случаѣ перестройки сихъ послѣднихъ, съ цѣлью лучшаго въ отношеніи безопасности отъ пожаровъ распланированія, и разрѣшеніе, въ такихъ случаяхъ, возведенія крестьянскихъ строеній на смежной съ крестьянскою усадебною осѣдлостью выгонной землѣ, общей съ помѣщикомъ, по правиламъ, изложеннымъ въ уставѣ строительномъ.

Уѣздныя Земскія Управы составляютъ, по соглашенію съ мѣстными земскими начальниками, планы на устройство селеній, и, по истребованіи отзывовъ сельскаго схода и землевладѣльцевъ, собственность коихъ находится въ чертѣ распланированнаго селенія, представляютъ таковые планы на утвержденіе губернатора. Если между Уѣздною Земскою Управою и земскимъ начальникомъ возникаетъ разномысліе относительно составленнаго плана, то губернаторъ, прежде утвержденія онаго, передаетъ его на предварительное заключеніе Губернскаго Присутствія (ст. 98 Полож. о Земскихъ Учрежд.).

44. Земскій начальникъ открываетъ избирательные сельскіе съѣзды для избранія гласныхъ уѣзднаго земскаго собранія отъ крестьянскаго сословія; утверждаетъ избранныхъ сими съѣздами предсѣдателей оныхъ и разрѣшаетъ недоразумѣнія, могущія возникнуть на съѣздахъ при выборѣ гласныхъ.

45. Земскіе начальники участвуютъ, по избранію уѣздныхъ съѣздовъ, въ особыхъ уѣздныхъ коммиссіяхъ, образуемыхъ на основаніи пункта 1 статьи 4 приложенія къ статьѣ 3 (примѣч.) положенія о бывшихъ государственныхъ крестьянахъ (свод. зак. т. IX, особ. прил., VII, по прод. 1890 г.), для составленія предположеній о разверсткѣ назначенной на уѣздъ суммы выкупныхъ платежей между отдѣльными селеніями бывшихъ государственныхъ крестьянъ.

46. Земскій начальникъ исполняетъ возложенныя на непремѣннаго члена уѣзднаго по крестьянскимъ дѣламъ присутствія обязанности по выкупу надѣловъ крестьянами, оставшимися до 1 января 1882 года въ обязательныхъ отношеніяхъ къ помѣщикамъ (Полож. вык., ст. 1, примѣч., прил., по прод. 1890 г.).

47. Земскіе начальники исполняютъ обязанности мировыхъ судей, указанныя въ прим. къ ст. 1726 Общ. Губерн. Учр. (по пр. 89 г.) въ ст. ст. 881 и 1435 Уст. Граж. Судопр. (изд. 1883 г.) въ ст. 16 приложенія къ примѣч. 2 при ст. 109 Пол. о вык. (изд. 1876 г.), въ ст. 30 и 31 Пол. о Кр. позем. банкѣ (Уст. кредит. изд. 1887 г.), въ ст. ст. 11—14 приложенія къ примѣч. 2 при ст. 81 Пол. о пот. части (по прод. 1890 г.) и къ ст. 2 ВЫСОЧАЙШАГО повелѣнія 24 января 1879 г. (Полн. Собр. зак. № 5925 3 прим. къ ст. 225 Зак. Граж. изд 1887 г.), а также обязанности, указанныя въ ст. 97 учрежденія судебныхъ установленій (по прод. 1890 г.) въ прим. 3 къ ст. 582 законовъ гражданскихъ (по прод. 1890 г.), въ прим. 3 къ ст. 136 устава о воинской повинности (по прод. 1890 г.) и въ статьѣ 128 устава о содержащихся подъ стражею (по прод. 1890 г.).

На основаніи ВЫСОЧАЙШАГО повелѣнія отъ 3 іюня 1891 г. земскіе начальники исполняютъ также обязанности мировыхъ судей, указанныя въ 1050 ст. зак. гражд. судопр. (изд. 1887 г.).

V. Предметы вѣдомства земскихъ участковыхъ начальниковъ по дѣламъ судебнымъ.

48. Вѣдомству земскихъ начальниковъ, въ порядкѣ гражданскаго судопроизводства, подлежатъ дѣла, указанныя въ

правилахъ о производствѣ судебныхъ дѣлъ, подвѣдомственныхъ земскимъ начальникамъ и городскимъ судьямъ (ст. 20).

49. Вѣдомству земскихъ начальниковъ, въ порядкѣ уголовнаго судопроизводства, подлежатъ дѣла, указанныя въ правилахъ о производствѣ судебныхъ дѣлъ, подвѣдомственныхъ земскимъ начальникамъ и городскимъ судьямъ (стат. 162, 163).

50. Дѣла, означенныя въ статьяхъ 48 и 49, изъемлются изъ вѣдѣнія земскихъ начальниковъ въ случаяхъ, указанныхъ въ правилахъ о производствѣ судебныхъ дѣлъ, подвѣдомственныхъ земскимъ начальникамъ и городскимъ судьямъ.

51 Обязанности земскаго начальника по дѣламъ, производящимся въ волостномъ судѣ, опредѣляются временными правилами о семъ судѣ въ мѣстностяхъ, въ которыхъ введено настоящее Положеніе.

52. Съ судебныхъ дѣлъ гражданскихъ, производящихся у земскихъ начальниковъ и въ уѣздныхъ съѣздахъ, взимаются, въ доходъ земства: 1) судебная пошлина и 2) сборъ съ бумаги, на основаніи утверждаемыхъ законодательнымъ порядкомъ правилъ о производствѣ судебныхъ дѣлъ у этихъ должностныхъ лицъ.

53. Денежныя взысканія, налагаемыя земскими начальниками по производству у нихъ судебныхъ дѣлъ обращаются въ капиталъ, указанный въ статьѣ 27 устава о наказаніяхъ, налагаемыхъ мировыми судьями.

М. В. Д. по соглашенію съ М. Ю. разъяснило: ст. 53 Пол. о земск. нач. не относится къ денежнымъ взысканіямъ, присуждаемымъ земскими начальниками за нарушеніе уставовъ казенныхъ управленій (Уставъ о пит. сборѣ), такъ какъ въ этихъ уставахъ имѣются спеціальныя постановленія, опредѣляющія порядокъ употребленія штрафовъ и взысканій за упомянутыя нарушенія. Посему при взысканіи и направленіи денежныхъ штрафовъ за нарушенія уставовъ казенныхъ управленій земскіе начальники и уѣздные съѣзды должны примѣнять ст. 60 Правилъ счетоводства и отчетности. Прилож. къ № 42 Собран. Узакон. за 1889 г. (Цир. М. В. Д. 17 іюня 1892 года № 39).

VI. Порядокъ дѣйствій и предѣлы власти земскихъ участковыхъ начальниковъ.

54. Земскій начальникъ избираетъ, съ разрѣшенія губернскаго присутствія, постоянное мѣсто жительства въ предѣлахъ своего участка, но просьбы какъ письменныя, такъ и словесныя, онъ обязанъ принимать вездѣ и во всякое время. Ему предоставляется разбирать дѣла какъ въ мѣстѣ своего жительства, такъ и въ другихъ селеніяхъ участка, по его усмотрѣнію; при чемъ онъ, объявивъ заблаговременно, гдѣ именно и въ какіе дни недѣли будетъ находиться для разсмотрѣнія и разбора дѣлъ, обязанъ держаться установленнаго порядка. Въ необходимыхъ случаяхъ онъ разбираетъ дѣла на мѣстѣ, увѣдомивъ заранѣе прикосновенныхъ къ дѣлу лицъ и свидѣтелей о времени своего прибытія. Разборъ дѣла на мѣстѣ обязателенъ для земскаго начальника, если необходимо допросить значительное число людей, жительствующихъ въ одномъ селеніи.

55. Въ случаѣ отсутствія, болѣзни, смерти, увольненія или устраненія отъ должности земскаго начальника, обязанности его временно исполняются другимъ земскимъ начальникомъ или однимъ изъ состоящихъ при съѣздѣ кандидатовъ на сію должность, по очередному списку, составляемому уѣзднымъ съѣздомъ на каждый годъ и утверждаемому губернаторомъ.

56. Земскіе начальники получаютъ отъ губернатора, всѣхъ губернскихъ установленій и уѣзднаго съѣзда предложенія и входятъ къ нимъ съ представленіями, а со всѣми остальными уѣздными учрежденіями сносятся сообщеніями или отношеніями.

57. При исполненіи обязанностей, указанныхъ въ статьяхъ 22—46 и 62, земскіе начальники руководствуются правилами, установленными въ положеніяхъ о сельскомъ состояніи (свод. зак. т. IX, особ. прил.), относительно порядка дѣйствій мировыхъ посредниковъ, съ соблюденіемъ притомъ тѣхъ отъ означенныхъ правилъ отступленій, которыя содержатся въ настоящемъ положеніи.

Въ случаѣ нарушенія правилъ Уст. о Герб. Сб. должностными лицами крестьянскаго управленія земскіе начальники руководствуются

114 ст. означеннаго устава по прод. 1887 г. (Разъясн. М. В. Д. Сб. Земск. Отдѣла изданіе 3-е).

Довѣренности на веденіе административныхъ дѣлъ и земскихъ начальниковъ, въ уѣздныхъ съѣздахъ и губернскихъ присутствіяхъ не подлежатъ оплатѣ гербовымъ сборомъ (Рѣш. Общ. Собр. 1 и Касс. Д-товъ Пр. Сен., сообщенное въ цирк. М. В. Д. 23 марта 1893 года № 20.

58. Земскій начальникъ обязанъ устранить себя отъ разбирательства дѣла, какъ административнаго, такъ и судебнаго, въ слѣдующихъ случаяхъ: 1) когда онъ самъ, жена его, родственники его въ прямой линіи безъ ограниченія степеней, а въ боковой—родственники первыхъ четырехъ, и свойственники первыхъ трехъ степеней, а также если усыновленные имъ имѣютъ участіе въ дѣлѣ; 2) когда онъ состоитъ опекуномъ одного изъ тяжущихся, либо управляетъ его дѣлами; 3) когда тяжущійся завѣдываетъ его дѣлами или имѣніемъ; 4) когда онъ или жена его состоятъ, по закону, ближайшими наслѣдниками одного изъ тяжущихся или же имѣютъ съ однимъ изъ нихъ тяжбу. Во всѣхъ этихъ случаяхъ дѣло передается, для разрѣшенія, тому должностному лицу, которое замѣняетъ земскаго начальника согласно статьѣ 55.

59. При разрѣшеніи возведенія крестьянскихъ строеній на смежной съ усадебною осѣдлостію крестьянъ выгонной землѣ, общей съ помѣщикомъ (ст. 43), земскіе начальники наблюдаютъ, чтобы подъ означенныя строенія было занимаемо не болѣе того пространства, которое причитается на долю крестьянъ.

60. Впредь до утвержденія установленнымъ порядкомъ правилъ о производствѣ земскими начальниками дѣлъ по разверстанію выгоновъ, состоящихъ въ общемъ пользованіи помѣщиковъ и крестьянъ, означенныя должностныя лица руководствуются по такимъ дѣламъ постановленіями, содержащимися въ примѣчаніяхъ къ статьямъ 64 великороссійскаго и 57 малороссійскаго мѣстныхъ положеній (по прод. 1886 г.), причемъ исполненіе обязанностей какъ уѣзднаго по крестьянскимъ дѣламъ присутствія, такъ и непремѣннаго его члена, возлагается на земскаго начальника, а утверж-

деніе составленныхъ или повѣренныхъ ими проектовъ разверстанія—на губернское присутствіе.

61. Въ случаѣ неисполненія законныхъ распоряженій или требованій земскаго начальника лицами, подвѣдомственными крестьянскому общественному управленію, онъ имѣетъ право подвергать виновнаго, безъ всякаго формальнаго производства, аресту на время не свыше *трехъ* дней или денежному взысканію не свыше *шести* рублей. Въ каждомъ случаѣ наложенія означенныхъ взысканій долженъ быть составленъ земскимъ начальникомъ особый протоколъ.

61 ст. Пол. о Зем. Нач. предоставляетъ право налагать взысканія на лицъ, подвѣдомственныхъ общественному крестьянскому управленію, виновныхъ въ неисполненіи законныхъ требованій земскаго начальника; по сему наложеніе земскимъ начальникомъ взысканія въ административномъ порядкѣ за помѣщеніе въ прошеніи неумѣстныхъ объясненій, т. е. за такой проступокъ, который могъ вызвать наложеніе на виновнаго взысканія лишь въ судебномъ порядкѣ.—признано Правительствующимъ Сенатомъ несогласнымъ съ 61 ст. Полож. о Зем. Нач. (Указъ Прав. Сената по част. д, Т. г. 1 іюня 1890 г. № 5090).

62. Земскій начальникъ, вслѣдствіе разсмотрѣнія жалобъ, принесенныхъ ему на дѣйствія должностныхъ лицъ сельскаго и волостнаго управленій (ст. 28), а также въ случаѣ непосредственно усмотрѣнныхъ имъ самимъ маловажныхъ проступковъ означенныхъ лицъ по должности, имѣетъ право подвергать ихъ, безъ формальнаго производства, одному изъ слѣдующихъ взысканій: замѣчанію, выговору, денежному взысканію не свыше *пяти* рублей или аресту на время не свыше *семи* дней. За болѣе важныя нарушенія, земскому начальнику предоставляется: временно устранять всѣхъ означенныхъ должностныхъ лицъ (въ томъ числѣ и волостныхъ судей) отъ должностей и входить съ представленіями въ уѣздный съѣздъ о совершеннномъ увольненіи ихъ отъ службы или о преданіи ихъ суду.

Должностныя лица сельскаго и волостнаго управленія, арестуемыя земскими начальниками, содержатся въ арестныхъ помѣщеніяхъ при становыхъ квартирахъ или уѣздныхъ полицейскихъ управленіяхъ (Разъясн. М. В. Д. Сб. Зем. Отд. изд. 3).

(См. подъ ст. 84 Ц. М. В. Д. 1893 г. № 2).

63. Въ случаяхъ обнаруженія растраты общественныхъ суммъ должностными лицами крестьянскаго общественнаго управленія, земскій начальникъ руководствуется правилами, изложенными въ примѣчаніи 2 при пунктѣ 3 статьи 143 положенія о губернскихъ и уѣздныхъ по крестьянскимъ дѣламъ учрежденіяхъ (по прод. 1890 г.).

64. Постановленія земскихъ начальниковъ по предметамъ, указаннымъ въ статьяхъ 25, 29, 35, 61 и 62 настоящаго положенія, а равно въ статьяхъ 120 и 188 (п. 2) общаго положенія о крестьянахъ и въ статьяхъ 20 и 21 приложенія I къ статьѣ 31 (примѣч. 1) положенія о губернскихъ и уѣздныхъ по крестьянскимъ дѣламъ учрежденіяхъ, почитаются окончательными и подлежатъ немедленному исполненію. На постановленія земскихъ начальниковъ по всѣмъ прочимъ предметамъ административнаго ихъ вѣдомства могутъ быть приносимы жалобы въ теченіе тридцатидневнаго срока, со дня объявленія сихъ постановленій. Жалобы сіи приносятся уѣздному съѣзду, за исключеніемъ жалобъ на постановленія, относящіяся до поземельнаго устройства сельскихъ обывателей, а равно до разрѣшенія, въ случаяхъ перестройки селеній, возведенія крестьянскихъ строеній на смежной съ крестьянскою усадебною осѣдлостью выгонной землѣ, общей съ помѣщикомъ. Эти послѣднія жалобы приносятся губернскому присутствію.

Относительно постановленій земскихъ начальниковъ по жалобамъ на приговоры *см. подъ ст. 30 сего Положенія*, а о дѣлахъ, относящихся до поземельнаго устройства *см. подъ 126 ст. сего Положенія.*

Г. Министръ Внутреннихъ Дѣлъ по поводу неправильнаго примѣненія въ нѣкоторыхъ губерніяхъ, въ коихъ введено Положеніе 12 іюля 1889 года, ст. 62 и 64 Пол. о зем. нач., въ случаяхъ обжалованія тѣхъ рѣшеній земскихъ начальниковъ, которыя состоялись по жалобамъ, принесеннымъ, въ силу ст. 28 означеннаго Положенія, на должностныхъ лицъ волостнаго и сельскаго управленія, въ циркулярномъ предложеніи своемъ отъ 7 августа за № 31 сообщилъ слѣдующее разъясненіе:

Первая изъ приведенныхъ статей (62) предоставляетъ земскому начальнику право налагать перечисленныя въ этой статьѣ дисциплинарныя взысканія на должностныхъ лицъ крестьянскаго управленія за

маловажные проступки по должности, усмотрѣнные имъ самимъ, или когда проступки эти обнаружатся при разсмотрѣніи принесенныхъ земскому начальнику, на основаніи ст. 28, жалобъ. За симъ, согласно статьѣ 64 названнаго Положенія, постановленія земскаго начальника по предметамъ, указаннымъ въ ст. 62, почитаются окончательными и подлежатъ немедленному исполненію.

Изъ сопоставленія этихъ статей слѣдуетъ, что не подлежатъ обжалованію распоряженія земскихъ начальниковъ о наложеніи дисциплинарныхъ взысканій на должностныхъ лицъ сельскаго и волостнаго управленія за маловажные проступки, безразлично, будутъ ли эти проступки усмотрѣны земскимъ начальникомъ непосредственно, или же изъ разсмотрѣнія принесенныхъ ему на дѣйствія этихъ лицъ жалобъ.

Что же касается постановленій земскихъ начальниковъ по существу жалобъ, принесенныхъ на дѣйствія должностныхъ лицъ крестьянскаго управленія, въ силу ст. 28, то по точному смыслу упомянутой ст. 64 Пол. о зем. нач., въ которой при перечисленіи рѣшеній, почитаемыхъ окончательными, нѣтъ ссылки на ст. 28, надлежитъ прійти къ заключенію, что постановленія эти признаются не окончательными и, какъ таковыя, могутъ быть обжалованы въ уѣздный съѣздъ. Такое заключеніе находитъ себѣ полное подтвержденіе какъ въ соображеніяхъ, высказанныхъ Государственнымъ Совѣтомъ при обсужденіи вопроса о порядкѣ обжалованія въ преобразованныхъ учрежденіяхъ, такъ равно и въ содержаніи второй части означенной ст. 28 Пол., опредѣляющей, что земскій начальникъ, въ подлежащихъ случаяхъ, увѣдомляетъ о послѣдовавшемъ съ его стороны распоряженіи, по принесенной ему жалобѣ, то установленіе или должностное лицо, по требованію котораго совершено обжалованное дѣйствіе. Послѣдняя мѣра установлена, очевидно, для того, чтобы лицо, получившее означенное увѣдомленіе, могло, въ случаѣ несогласія съ земскимъ начальникомъ, своевременно обжаловать его рѣшеніе въ установленномъ порядкѣ (Цирк. М. В. В. 7 августа 1891 г. № 30).

65. При разбирательствѣ судебныхъ дѣлъ, означенныхъ въ статьяхъ 48 и 49, земскіе начальники руководствуются особыми правилами о порядкѣ судебнаго у нихъ производства, утверждаемыми законодательнымъ порядкомъ.

66. Земскіе начальники подчиняются надзору и руководительству мѣстныхъ губернатора и губернскаго присутствія. Губернатору предоставляется ревизовать дѣлопроизводство земскихъ начальниковъ, на общемъ основаніи (общ.

учр. губ., ст. 626 и примѣч.), давать имъ указанія къ единообразному примѣненію постановленій сего положенія и объ усмотрѣнныхъ при ревизіи безпорядковъ, равно какъ о случаяхъ уклоненія земскихъ начальниковъ отъ правильнаго исполненія служебныхъ обязанностей, предлагать на обсужденіе губернскаго присутствія, для принятія съ его стороны соотвѣтственныхъ мѣръ.

67. Земскіе начальники ежегодно представляютъ уѣздному съѣзду отчеты о своей дѣятельности.

68. Порядокъ отчетности земскихъ начальниковъ и уѣздныхъ съѣздовъ по установленнымъ въ статьѣ 52 судебной пошлинѣ и сбору опредѣляется Министромъ Внутреннихъ Дѣлъ, по соглашенію съ Министромъ Финансовъ и Государственнымъ Контролеромъ. Такимъ же порядкомъ издаются правила, опредѣляющія порядокъ пріема, храненія и расходованія другихъ денежныхъ суммъ, поступающихъ къ земскимъ начальникамъ и въ уѣздные съѣзды, а равно счетоводства и отчетности по означеннымъ суммамъ. Правила эти публикуются во всеобщее свѣдѣніе. *См. подъ ст. 138 Прав. о Пр. Суд. опыт.*

VII. Образованіе уѣздныхъ съѣздовъ.

69. Въ каждомъ уѣздѣ состоитъ уѣздный съѣздъ.

70. Въ уѣздномъ съѣздѣ полагаются два присутствія: *административное* и *судебное*.

М. В. Д. по соглашенію съ М. Ю. разъяснило: что въ виду ст. 166 уст. служб. прав. (т. III Св. Зак., изд. 1876 г.), къ присутствіямъ уѣздныхъ съѣздовъ должно быть примѣнено общее правило, согласно коему въ томъ же судебномъ засѣданіи не могутъ участвовать должностныя лица, состоящія между собой въ родствѣ по прямой линіи безъ ограниченія степеней, а въ боковыхъ—до четвертой степени и въ свойствѣ—до второй степени включительно (Ц. М. В. Д. 17 марта 1892 г. № 16).

71. *Административное присутствіе* съѣзда состоитъ, подъ предсѣдательствомъ уѣзднаго предводителя дворянства (а въ мѣстностяхъ, гдѣ не производится дворянскихъ выборовъ,—подъ предсѣдательствомъ особаго предсѣдателя), изъ всѣхъ земскихъ начальниковъ уѣзда, исправника и предсѣ-

дателя уѣздной земской управы. Въ тѣхъ случаяхъ, когда предсѣдатель не присутствуетъ въ засѣданіи, предсѣдательствованіе возлагается на того изъ земскихъ начальниковъ, который будетъ назначенъ для сего, заблаговременно, губернаторомъ.

М. В. Д. по соглашенію съ М. Ю. разъяснило: отсутствующаго предводителя дворянства замѣняетъ кандидатъ его или другое лицо, заступающее его мѣсто, лишь тогда, когда для отлучки, соединенной съ прекращеніемъ занятій по должности, предводитель получитъ отъ губернатора формальный отпускъ или же когда уѣздный предводитель вступаетъ въ исправленіе должности губернскаго предводителя, и въ должность его вступаетъ кандидатъ по утвержденію губернатора (ст. 242 и прил. къ ст. 249 примѣч. 1 прилож. ст. 22); во всѣхъ же остальныхъ случаяхъ, если предсѣдатель уѣзднаго съѣзда не прибылъ въ засѣданіе, предсѣдательствованіе возлагается въ административномъ присутствіи на земскаго начальника, для сего назначеннаго губернаторомъ, а въ судебномъ присутствіи на уѣзднаго члена окружнаго суда (Ц. М. В. Д. 20 декабря 1890 г.).

Земскій начальникъ, на рѣшеніе коего принесена жалоба по административному дѣлу, не лишенъ права участвовать въ административномъ засѣданіи уѣзднаго съѣзда при разрѣшеніи таковой жалобы (Предл. М. В. Д. 25 августа 1891 г. № 9537.).

М. В. Д. по соглашенію съ М. Ю. разъяснило: если ни уѣздный предводитель, ни заступающій его по 71 ст. земскій начальникъ, не прибыли въ административное присутствіе, то предсѣдательствованіе въ съѣздѣ должно быть возложено на другого земскаго начальника, заблаговременно для того назначеннаго губернаторомъ, примѣнительно къ той же 71 ст. Полож. о Зем. Нач.

Въ судебномъ же присутствіи замѣна уѣзднаго члена суда производится согласно 28 ст. прав. объ устр. судебн. части 12 іюля 1889 г. по опредѣленію общаго Собранія окружнаго суда однимъ изъ членовъ отдѣленій или другимъ уѣзднымъ членомъ того же суда (Ц. М. В. Д. 4 апрѣля 1891 г. № 10).

Раздѣленіе уѣзднаго съѣзда на два отдѣленія (судебное и административное) для одновременнаго разсмотрѣнія дѣлъ не должно быть допускаемо (Разъясн. М. В. Д. Сб. Земск. Отд. изд. 3).

72. При разсмотрѣніи административныхъ дѣлъ, относящихся до взиманія казенныхъ сборовъ разнаго рода и до отбыванія сельскимъ населеніемъ денежныхъ повинностей,

въ засѣданіи административнаго присутствія участвуетъ, съ правомъ голоса, мѣстный податной инспекторъ, участокъ котораго не ограничивается предѣлами города.

73. *Судебное присутствіе* съѣзда образуется, подъ предсѣдательствомъ уѣзднаго предводителя дворянства (а въ мѣстностяхъ, гдѣ не производится дворянскихъ выборовъ,—подъ предсѣдательствомъ особаго предсѣдателя), изъ уѣзднаго члена окружнаго суда, почетныхъ мировыхъ судей, городскихъ судей и земскихъ начальниковъ. Въ случаѣ неприбытія предсѣдателя въ засѣданіе, предсѣдательствованіе въ немъ принадлежитъ уѣздному члену окружнаго суда.

Обязанности уѣзднаго члена окружнаго суда, въ случаѣ его устраненія, смерти или болѣзни, возлагаются по опредѣленію общаго Собранія окружнаго суда на одного изъ членовъ того же суда; но въ тѣхъ исключительныхъ случаяхъ, когда нельзя было своевременно принять вышеозначенную мѣру, нельзя оправдать отсрочку засѣданія, къ которому явились остальные члены, а также стороны и свидѣтели. Посему въ случаѣ неприбытія въ засѣданіе уѣзднаго члена суда или заступающаго его мѣсто засѣданіе уѣзднаго съѣзда не отлагается (Соображ. Госуд. Сов. сообщ. въ цир. М. В. Д. 6 сентября 1892 г. № 44).

Судебное присутствіе уѣзднаго съѣзда не можетъ быть раздѣляемо на одновременно дѣйствующія отдѣленія (ВЫСОЧАЙШЕЕ повелѣніе 5 мая 1892 г.)

74. Почетные мировые судьи и земскіе начальники засѣдаютъ въ судебномъ присутствіи уѣзднаго съѣзда по установленной между тѣми и другими очереди.

Объ очереди почетн. судей съѣздъ сообщаетъ для свѣдѣнія окр. суду (разъясн. М. В. Д. Сб. З. О. изд. 3).

75. Въ распорядительныхъ засѣданіяхъ уѣзднаго съѣзда участвуютъ, подъ предсѣдательствомъ предсѣдателя онаго, уѣздный членъ окружнаго суда и остальные члены обоихъ присутствій съѣзда (ст. 70).

Въ случаѣ неприбытія уѣзднаго предводителя дворянства въ распорядительное засѣданіе, его замѣняетъ въ качествѣ предсѣдателя съѣзда уѣздный членъ окружнаго суда, какъ и въ судебномъ присутствіи. Такое разъясненіе мотивировало какъ тѣмъ, что въ вѣдѣніе распорядительнаго засѣданія уѣзднаго съѣзда перешла значительная часть обязанностей бывшихъ мировыхъ съѣздовъ, такъ и тѣмъ, что-

должность земскаго начальника, замѣняющаго предсѣдателя въ административномъ присутствіи, ниже должности уѣзднаго члена суда, участвующаго въ распорядительномъ засѣданіи (Ц. М. В. Д. 8 апрѣля 1890 г. № 17).

76. Въ засѣданіяхъ судебнаго присутствія уѣзднаго съѣзда присутствуетъ товарищъ прокурора окружнаго суда (а въ мѣстностяхъ, гдѣ судебные уставы не введены въ полномъ объемѣ,—товарищъ губернскаго прокурора), для предъявленія, въ подлежащихъ случаяхъ, своихъ заключеній по разсматриваемымъ дѣламъ. Въ распорядительныхъ засѣданіяхъ съѣзда, присутствіе чиновъ прокурорскаго надзора зависитъ отъ ихъ усмотрѣнія.

77. Независимо отъ предсѣдательствованія въ судебномъ присутствіи уѣзднаго съѣзда (ст. 73), уѣздный членъ окружнаго суда исполняетъ, по производящимся въ семъ присутствіи дѣламъ, всѣ обязанности относительно приготовленія дѣлъ къ слушанію и исполненія судебныхъ рѣшеній, возложенныя судебными уставами ИМПЕРАТОРА АЛЕКСАНДРА II на предсѣдателя и непремѣннаго члена съѣзда мировыхъ судей.

78. Въ уѣздахъ, не имѣющихъ дворянскаго представительства (за исключеніемъ губерніи Оренбургской), предсѣдатели уѣздныхъ съѣздовъ назначаются, по представленіямъ губернатора, Министромъ Внутреннихъ Дѣлъ, преимущественно изъ числа лицъ, прослужившихъ въ той же губерніи, не менѣе трехъ лѣтъ, одной изъ слѣдующихъ должностей: непремѣннаго члена присутствія по крестьянскимъ дѣламъ, мироваго судьи, земскаго начальника, мироваго посредника и предсѣдателя или члена земской управы. Въ губерніи Оренбургской предсѣдатели уѣздныхъ съѣздовъ опредѣляются къ должностямъ съ соблюденіемъ порядка, установленнаго для назначенія земскихъ начальниковъ въ названной губерніи (ст. 13).

79. Назначаемые отъ правительства предсѣдатели уѣздныхъ съѣздовъ исполняютъ, сверхъ обязанностей по сему съѣзду (ст. 71 и 73), также другія обязанности, возложенныя на предсѣдателей съѣздовъ мировыхъ судей примѣчаніемъ 2 къ статьѣ 97 учрежденія судебныхъ установленій (по прод. 1890 г.), примѣчаніями къ статьямъ 124 и 128

устава о содержащихся подъ стражею (по пр. 1890 г.) и статьями 11 и 11^3 городоваго положенія.

80. При каждомъ уѣздномъ съѣздѣ состоятъ кандидаты къ земскимъ начальникамъ, въ числѣ не болѣе двухъ, съ правами государственной службы, но безъ содержанія. Лица сіи назначаются порядкомъ, установленнымъ для опредѣленія къ должностямъ земскихъ начальниковъ (ст. 6—10 и 13—16).

81. При каждомъ уѣздномъ съѣздѣ состоятъ секретарь, назначаемый, по представленію предсѣдателя съѣзда, губернаторомъ, и канцелярія.

Примѣчаніе. При уѣздныхъ съѣздахъ Астраханской и Оренбурской губерній опредѣляются, въ случаѣ надобности, переводчики мѣстныхъ инородческихъ нарѣчій. Переводчики эти могутъ быть командируемы съѣздами, при которыхъ они состоятъ, въ распоряженіе тѣхъ земскихъ начальниковъ, въ участкахъ которыхъ находятся инородческія поселенія.

Въ случаѣ отсутствія или болѣзни секретаря, обязанности его возлагаются, по распоряженію предсѣдателя съѣзда, на одного изъ вольно наемныхъ служащихъ канцеляріи. (Разъясн. М. В. Д. Сб. З. О. изд. 3).

82. Уѣздный съѣздъ имѣетъ печать утвержденнаго для уѣздныхъ установленій образца, съ надписью подъ государственнымъ гербомъ „*такого-то* (наименованіе уѣзда) уѣзднаго съѣзда".

VIII. Предметы вѣдомства уѣздныхъ съѣздовъ.

83. По дѣламъ административнымъ, уѣздные съѣзды исполняютъ всѣ обязанности, лежащія, по силѣ дѣйствующихъ узаконеній, на съѣздѣ мировыхъ посредниковъ, съ нижеслѣдующими измѣненіями и дополненіями (ст. 84 –88).

Къ обязанностямъ уѣзднаго съѣзда относятся надписи на владѣнныхъ записяхъ о размѣрѣ выкупныхъ платежей, дѣлаемыя на основаніи 13 ст. правилъ о преобразованіи оброчной подати, приложенныхъ къ ст. 3 (прим.) Пол. о Госуд. Кр. (Цирк. М. В. Д. 23 января 1892 г. № 3).

84. Уѣздному съѣзду принадлежитъ разрѣшеніе представленій, вносимыхъ въ него земскими начальниками на

основаніи статей 31, 32, 36 и 62 настоящаго положенія, а равно жалобъ на неокончательныя постановленія сихъ начальниковъ, за исключеніемъ тѣхъ изъ сихъ жалобъ, которыя приносятся непосредственно губернскому присутствію (ст. 64). Постановленія съѣзда по предметамъ, означеннымъ въ пунктѣ 1 статьѣ 32, представляются губернскому присутствію для свѣдѣнія.

По преступленіямъ должности, совершаемымъ должностными лицами крестьянск. управленія, все предварительное производство, до преданія обвиняемаго суду, какъ-то: требованіе отъ должностнаго лица объясненія, производство мѣстнаго дознанія, сообщеніе въ потребныхъ случаяхъ судебному слѣдователю о производствѣ предварительнаго слѣдствія, разрѣшеніе затѣмъ дѣла административнымъ порядкомъ или представленіе о преданіи обвиняемаго суду, лежитъ на обязанности Земскаго Начальника; окончательное же заключеніе о преданіи должностныхъ лицъ крестьянскаго управленія суду, по представленіямъ земскихъ начальниковъ, предоставлено уѣзжему съѣзду (Ц. М. В. Д. по согл. съ М. Ю. 22 января 1893 г. № 2).

85. Отъ уѣзднаго съѣзда зависитъ разрѣшеніе, по сообщеніямъ уѣзднаго исправника, продажи движимаго имущества крестьянъ, для удовлетворенія причитающихся съ нихъ взысканій. Въ тѣхъ случаяхъ, когда съѣздъ, въ противность мнѣнію податнаго инспектора, откажетъ въ ходатайствѣ исправника о дозволеніи приступить къ продажѣ означеннаго имущества, дѣло переносится въ губернское присутствіе.

86. Уѣздный съѣздъ вноситъ, по предложеніямъ губернатора, въ губернское присутствіе представленія объ окончательномъ удаленіи должностныхъ лицъ сельскаго и волостнаго управленій отъ должностей или о преданіи ихъ суду.

87. Уѣздный съѣздъ составляетъ и представляетъ въ губернское присутствіе, на утвержденіе, инструкціи сельскимъ и волостнымъ обществамъ и должностнымъ лицамъ крестьянскаго общественнаго управленія, относительно порядка исполненія возложенныхъ на нихъ закономъ обязанностей.

88. На уѣздный съѣздъ возлагаются обязанности съѣзда мировыхъ судей, указанныя въ статьяхъ 125 и 126 устава

о содержащихся подъ стражею (по прод. 1890 г.) въ статьѣ 255 устава о ссыльныхъ и въ статьѣ 2 ВЫСОЧАЙШАГО повелѣнія 24 января 1879 года (втор. полн. соб. зак., № 59253), а также избраніе городскихъ судей для присутствованія въ установленіяхъ, означенныхъ въ статьяхъ 11 и 11^3 городоваго положенія, въ статьѣ III ВЫСОЧАЙШЕ утвержденнаго 12 декабря 1888 года мнѣнія Государственнаго Совѣта (Собр. узак. 1888 г., № 1102) и въ примѣчаніи къ статьѣ 124 устава о содержащихся подъ стражею (изд. 1890 г.).

89. По дѣламъ судебнымъ, къ вѣдѣнію уѣзднаго съѣзда относятся: 1) пересмотръ рѣшенныхъ волостными судами дѣлъ, указанныхъ во временныхъ правилахъ о волостномъ судѣ въ мѣстностяхъ, въ которыхъ введено настоящее положеніе (ст. 30—32), и 2) разсмотрѣніе жалобъ и отзывовъ по дѣламъ гражданскимъ и уголовнымъ, подлежащимъ разбирательству земскихъ начальниковъ и городскихъ судей, въ случаяхъ, предусмотрѣнныхъ правилами о производствѣ этихъ дѣлъ.

90. Дѣла, означенныя въ статьяхъ 83—87 сего Положенія, вѣдаются административнымъ присутствіемъ уѣзднаго съѣзда, а дѣла, указанныя въ статьѣ 89,—судебнымъ его присутствіемъ. Распоряженія, исчисленныя въ статьѣ 88, относятся къ предметамъ вѣдѣнія распорядительныхъ засѣданій съѣзда.

91. Уѣздный съѣздъ составляетъ предположенія о дѣлопроизводствѣ и внутреннемъ распорядкѣ въ оному и представляетъ ихъ въ губернское присутствіе на разсмотрѣніе. Предположенія сіи предварительно обсуждаются въ распорядительномъ засѣданіи съѣзда, по 2 п. ВЫСОЧАЙШАГО повелѣнія 29 декабря 1889 г.

Предоставлено Министрамъ Внутреннихъ Дѣлъ и Юстиціи, по взаимному между ними соглашенію, давать земскимъ начальникамъ, уѣзднымъ съѣздамъ и губернскимъ присутствіямъ надлежащія указанія о внутреннемъ распорядкѣ въ сихъ установленіяхъ и подробностяхъ дѣлопроизводства по судебнымъ дѣламъ.

IX. Порядокъ дѣйствій и предѣлы власти уѣздныхъ съѣздовъ.

92. Уѣздные съѣзды собираются въ губернскомъ или уѣздномъ городѣ, по принадлежности, въ сроки, опредѣляемые ежегодно губернскимъ присутствіемъ. О времени срочныхъ засѣданій каждаго съѣзда публикуется въ мѣстныхъ губернскихъ вѣдомостяхъ и выставляются объявленія какъ въ помѣщеніи съѣзда, такъ и во всѣхъ волостныхъ правленіяхъ уѣзда. Губернскому присутствію и предсѣдателю съѣзда предоставляется, въ случаѣ надобности, назначать чрезвычайныя засѣданія съѣздовъ внѣ этихъ сроковъ.

93. Подготовленіе къ докладу административныхъ дѣлъ, подлежащихъ разсмотрѣнію уѣзднаго съѣзда, собираніе по онымъ дополнительныхъ свѣдѣній и вызовъ къ разбирательству лицъ, участвующихъ въ означенныхъ дѣлахъ, а также и другія, относящіяся до сихъ послѣднихъ, предварительныя распоряженія возлагаются на предсѣдателя съѣзда. По дѣламъ судебнаго разбирательства, подвѣдомымъ уѣзднымъ съѣздамъ, означенныя обязанности исполняются уѣзднымъ членомъ окружнаго суда (ст. 77).

94. Въ рѣшеніи каждаго административнаго дѣла должно участвовать не менѣе *трехъ* членовъ съѣзда, считая въ томъ числѣ и предсѣдателя. Рѣшенія свои съѣздъ постановляетъ единогласно или по большинству голосовъ; при равенствѣ ихъ, голосъ предсѣдателя даетъ перевесъ. Если образуется болѣе двухъ мнѣній и при томъ ни одно изъ нихъ не будетъ имѣть установленнаго большинства, то дѣло переносится въ губернское присутствіе.

95. При производствѣ дѣлъ административныхъ (стат. 83—88) уѣздные съѣзды руководствуются слѣдующими правилами:

1) Дѣла, поступившія въ съѣздъ ко времени открытія его очереднаго собранія, разсматриваются и разрѣшаются въ этомъ собраніи и только въ крайнихъ случаяхъ отлагаются до слѣдующаго собранія, о чемъ предсѣдатель съѣзда доводитъ до свѣдѣнія губернскаго присутствія.

2) Повѣрку имѣющихся въ дѣлѣ указаній и данныхъ и собираніе дополнительныхъ свѣдѣній, если бы сіе оказалось

необходимымъ, съѣздъ возлагаетъ на одного изъ своихъ членовъ и, по исполненіи имъ сего порученія, разрѣшаетъ дѣло, если возможно, въ томъ же собраніи.

3) Постановленія съѣзда записываются въ протоколъ, подписываются предсѣдателемъ и участвовавшими въ рѣшеніи дѣла членами и скрѣпляются секретаремъ.

4) Постановленія и распоряженія съѣзда приводятся въ исполненіе, по порученію предсѣдателя онаго, либо земскимъ начальникомъ, по участку котораго производилось дѣло, либо, по его порученію, должностными лицами волостнаго и сельскаго управленій, по принадлежности.

96. При разсмотрѣніи жалобъ по дѣламъ, указаннымъ въ примѣчаніи къ статьѣ 21 Общаго Положенія о крестьянахъ (свод. зак. т. IX, особ. прил. изд. 1876 г., I), уѣздный съѣздъ постановляетъ опредѣленіе объ оставленіи жалобы на постановленіе земскаго начальника безъ послѣдствій, или объ отмѣнѣ сего постановленія. Въ послѣднемъ случаѣ съѣздъ либо утверждаетъ, либо отмѣняетъ приговоръ сельскаго схода.

97. Представленія земскаго начальника, означенныя въ ст. 31 настоящаго положенія, разрѣшаются съѣздомъ либо утвержденіемъ, либо отмѣною приговора волостнаго или сельскаго схода.

98. Постановленія уѣзднаго съѣзда: 1) объ окончательномъ удаленіи должностныхъ лицъ волостнаго и сельскаго управленій отъ должностей и о преданіи ихъ суду; 2) о разрѣшеніи продажи движимаго имущества крестьянъ, для пополненія причитающихся съ нихъ взысканій; 3) по жалобамъ на распоряженія земскихъ начальниковъ въ порядкѣ надзора за опекунствами, учрежденными надъ личностью и имуществомъ малолѣтнихъ сиротъ сельскаго состоянія; 4) по жалобамъ на рѣшенія и приговоры волостныхъ судовъ, подлежащіе пересмотру съѣзда, и 5) объ отмѣнѣ, по представленіямъ земскихъ начальниковъ, приговоровъ сельскихъ и волостныхъ сходовъ,—почитаются окончательными и подлежатъ исполненію. Всѣ прочія постановленія съѣзда по административнымъ дѣламъ могутъ быть обжалованы губернскому присутствію въ теченіе тридцати дней со дня ихъ объявленія.

Примѣчаніе. Относительно дѣлъ, указанныхъ въ пунктѣ 2 сей (98) статьи, соблюдается правило, изложенное въ статьѣ 85.

99. При разсмотрѣніи и рѣшеніи дѣлъ, указанныхъ въ пунктѣ 1 статьи 89, уѣздный съѣздъ дѣйствуетъ на основаніяхъ, опредѣленныхъ временными правилами о волостномъ судѣ въ мѣстностяхъ, въ которыхъ введено настоящее Положеніе. Относительно же производства и рѣшенія судебныхъ дѣлъ, подвѣдомыхъ уѣзднымъ съѣздамъ въ порядкѣ гражданскаго и уголовнаго судопроизводствъ (ст. 89, п. 2), съѣздъ соблюдаетъ правила о производствѣ судебныхъ дѣлъ, подвѣдомственныхъ земскимъ начальникамъ и городскимъ судьямъ см. подъ ст. 128 Пр. пр. суд. дѣлъ.

100. Рѣшенія уѣзднаго съѣзда по судебнымъ дѣламъ приводятся въ исполненіе согласно правиламъ о производствѣ означенныхъ дѣлъ, подвѣдомственныхъ земскимъ начальникамъ и городскимъ судьямъ.

101. Уѣздному предводителю дворянства (а въ мѣстностяхъ, гдѣ не производится дворянскихъ выборовъ,—предсѣдателю уѣзднаго съѣзда) предоставляется, когда онъ признаетъ нужнымъ, ревизовать дѣлопроизводство земскихъ начальниковъ уѣзда, а также находящихся въ предѣлахъ послѣдняго, волостныхъ и сельскихъ управленій, и, въ подлежащихъ случаяхъ, заключенія свои по такимъ ревизіямъ представлять на усмотрѣніе губернскаго присутствія.

102. Губернатору предоставляется ревизовать дѣлопроизводство съѣздовъ на общемъ основаніи, давать имъ надлежащія указанія къ единообразному примѣненію законовъ и о безпорядкахъ, могущихъ быть замѣченными при ревизіяхъ, предлагать на обсужденіе губернскаго присутствія, для принятія съ его стороны соотвѣтственныхъ мѣръ.

103. Уѣздный съѣздъ преставляетъ ежегодно губернскому присутствію общій отчетъ о дѣятельности своей и всѣхъ земскихъ начальниковъ уѣзда.

X. О губернскихъ присутствіяхъ.

104. Въ каждой губерніи полагается губернское присутствіе.

Примѣчаніе 1. Лежавшія на С.-Петербургскомъ губернскомъ и уѣздныхъ по крестьянскимъ дѣламъ присутствіяхъ и на непремѣнныхъ членахъ сихъ присутствій обязанности по надзору за общественнымъ управленіемъ въ с. Райвомъ, причисленныхъ къ Сестрорѣцкой волости и состоящихъ въ Выборгской губерніи, возлагаются на основаніяхъ, указанныхъ въ семъ Положеніи: на С.-Петербургское губернское присутствіе, С.-Петербургскій уѣздный съѣздъ и на земскаго начальника С.-Петербургскаго уѣзда, въ вѣдѣніи коего состоитъ Сестрорѣцкая волость.

Примѣчаніе 2. Обязанности губернскаго по крестьянскимъ дѣламъ присутствія въ отношеніи уѣздовъ: Никольскаго, Сольвычегодскаго, Устьсысольскаго, Устюгскаго и Яренскаго Вологодской губерніи, исполняются Вологодскимъ губернскимъ присутствіемъ на основаніяхъ, опредѣленныхъ Положеніемъ о губернскихъ и уѣздныхъ по крестьянскимъ дѣламъ учрежденіяхъ.

105. Губернское присутствіе состоитъ подъ предсѣдательствомъ губернатора, изъ губернскаго предводителя дворянства, вице-губернатора, прокурора находящагося въ губернскомъ городѣ окружнаго суда или его товарища (а въ губерніяхъ, гдѣ судебное преобразованіе не введено въ полномъ объемѣ,—губернскаго прокурора или его товарища) и двухъ непремѣнныхъ членовъ. Сверхъ того, въ составъ губернскаго присутствія приглашаются, на правахъ членовъ, для участія въ разсмотрѣніи судебныхъ дѣлъ, переносимыхъ въ него изъ уѣздныхъ съѣздовъ,—предсѣдатель или членъ мѣстнаго окружнаго суда (а гдѣ его нѣтъ—предсѣдатель или членъ соединенной палаты), а по дѣламъ административнымъ—управляющіе казенною палатою и государственными имуществами, а также предсѣдатель губернской земской управы.

Дополненіе. При Вятскомъ и Пермскомъ губернскихъ присутствіяхъ состоятъ, временно, депутаты отъ горнаго вѣдомства, по одному при каждомъ присутствіи, а въ составѣ Пермскаго губернскаго присутствія полагается, сверхъ того, непремѣнный членъ отъ министерства финансовъ (т. IX зак. сост., особ. прил., X, прав. горн., ст. 5, прим. 3, по прод. 1886 г.). Должностныя лица эти участвуютъ въ засѣданіяхъ присутствій по дѣламъ административнымъ.

106. По дѣламъ судебнымъ, присутствующее въ засѣданіяхъ губернскаго присутствія лицо прокурорскаго надзора (ст. 105) предъявляетъ присутствію, въ подлежащихъ случаяхъ, свои заключенія, не принимая участія въ постановленіи рѣшеній.

107. Въ губерніяхъ, гдѣ производятся дворянскіе выборы (кромѣ Астраханской), непремѣнные члены губернскихъ присутствій избираются губернаторомъ, по совѣщаніи съ губернскимъ предводителемъ дворянства, изъ числа мѣстныхъ дворянъ, удовлетворяющихъ условіямъ, указаннымъ въ статьяхъ 6—9 сего положенія, если къ назначенію ихъ нѣтъ препятствій по статьѣ 10, причемъ отдается преимущество лицамъ, прослужившимъ въ подлежащей губерніи, не менѣе трехъ лѣтъ, въ должностяхъ предводителя дворянства, непремѣннаго члена губернскаго или уѣзднаго по крестьянскимъ дѣламъ присутствія, мироваго посредника, мироваго судьи или земскаго начальника,—и утверждаются въ должностяхъ ВЫСОЧАЙШИМИ приказами по Министерству Внутреннихъ Дѣлъ. Въ губерніяхъ Астраханской, Вятской, Олонецкой и Пермской непремѣнные члены назначаются на основаніи общихъ правилъ устава о службѣ правительственной, съ соблюденіемъ лишь ограниченій, означенныхъ въ статьѣ 10 сего положенія, преимущественно изъ числа лицъ, прослужившихъ въ подлежащей губерніи, не менѣе трехъ лѣтъ, въ одной изъ поименованныхъ должностей.

108. При губернскомъ присутствіи состоятъ секретарь, назначаемый губернаторомъ, и канцелярія.

Въ случаѣ отсутствія или болѣзни секретаря обязанности его возлагаются на одного изъ вольнонаемныхъ служащихъ канцеляріи по назначенію предсѣдателя (Разъясн. М. В. Д. Сб. З. О. изд. 3).

109. Непремѣнные члены и секретари губернскихъ присутствій, а также помощникъ секретаря Уфимскаго губернскаго присутствія, пользуются общими правами гражданской службы по опредѣленію отъ правительства.

Примѣчаніе. Непремѣнные члены губернскихъ присутствій, при командировкахъ по дѣламъ службы, получаютъ установленныя прогонныя, суточныя и квартирныя деньги, по классу занимаемой ими должности.

110. Губернскому присутствію присвоивается печать утвержденнаго для губернскихъ установленій образца, съ надписью вокругъ герба: „*такого-то* (наименованіе губерніи) *губернскаго присутствія*“.

111. На непремѣнныхъ членовъ губернскаго присутствія возлагается, сверхъ доклада дѣлъ наравнѣ съ другими членами, ближайшее наблюденіе за дѣлопроизводствомъ, равно какъ исполненіе порученій присутствія по предметамъ его вѣдомства.

112. По дѣламъ административнымъ, губернское присутствіе исполняетъ всѣ обязанности, лежащія, по дѣйствующимъ узаконеніямъ, на губернскомъ по крестьянскимъ дѣламъ присутствіи, съ нижеслѣдующими измѣненіями и дополненіями (ст. 113—122).

На основаніи 25 ст. Пол. о сбереж. лѣсовъ и по смыслу 112 ст. Пол. о земск. нач. членомъ лѣсоохранительнаго комитета долженъ состоять одинъ изъ непремѣнныхъ членовъ губернскаго присутствія по назначенію согласно 111 ст Пол. о Зем. Нач. самого губернскаго присутствія (Цирк. М. В. Д. 22 іюня 1890 г. № 26).

113. Въ губернскомъ присутствіи сосредоточиваются надзоръ за успѣшнымъ исполненіемъ земскими начальниками губерніи и уѣздными съѣздами возложенныхъ на нихъ обязанностей, а также право назначенія ревизій дѣлопроизводства означенныхъ должностныхъ лицъ и учрежденій. Обревизованіе земскихъ начальниковъ и уѣздныхъ съѣздовъ возлагается присутствіемъ на непремѣнныхъ членовъ, а также можетъ быть поручаемо другимъ членамъ присутствія, если послѣдніе изъявятъ на это свое согласіе.

114. На губернское присутствіе возлагаются: 1) разсмотрѣніе и утвержденіе, по представленіямъ земскихъ начальниковъ губерніи, мірскихъ приговоровъ объ удаленіи порочныхъ членовъ изъ крестьянскихъ обществъ, о непринятіи ими въ свою среду лицъ, опороченыхъ по суду, о разрѣшеніи продажи недвижимыхъ и движимыхъ имуществъ, принадлежащихъ малолѣтнимъ крестьянамъ, и по дѣламъ объ отказахъ отъ надѣла, слѣдующаго малолѣтнимъ сиротамъ, и 2) разрѣшеніе жалобъ, приносимыхъ на означенные приговоры.

115. Губернское присутствіе разрѣшаетъ вносимыя уѣздными съѣздами, по предложеніямъ губернатора, представленія объ окончательномъ удаленіи должностныхъ лицъ крестьянскаго общественнаго управленія отъ должностей и о преданіи сихъ лицъ суду.

116. Повѣрка общественныхъ приговоровъ о переименованіи селеній въ города поручается губернскимъ присутствіемъ подлежащимъ земскимъ начальникамъ (общ. пол. крест., ст. 54, примѣч. 2, прил., ст. 5).

117. Губернское присутствіе утверждаетъ, по представленіямъ уѣздныхъ съѣздовъ, составленныя ими инструкціи сельскимъ и волостнымъ обществамъ и должностнымъ лицамъ крестьянскаго общественнаго управленія, относительно порядка исполненія возложенныхъ на нихъ по закону обязанностей.

118. Губернское присутствіе разсматриваетъ и исправляетъ, въ чемъ нужно, составленныя уѣздными съѣздами предположенія о дѣлопроизводствѣ и внутреннемъ распорядкѣ въ сихъ установленіяхъ (ст. 91) и затѣмъ представляетъ названныя предположенія на утвержденіе Министра Внутреннихъ Дѣлъ, который наблюдаетъ при этомъ за соблюденіемъ необходимаго однообразія въ правилахъ по изъясненнымъ предметамъ.

119. Къ обязанностямъ губернскаго присутствія относится измѣненіе, по предложеніямъ губернатора, представленіямъ уѣздныхъ съѣздовъ или ходатайствамъ мѣстнаго уѣзднаго земскаго собранія, границъ существующихъ въ губерніи земскихъ участковъ, безъ увеличенія однако числа послѣднихъ.

Дополненіе. Предсѣдатель или членъ мѣстнаго окружнаго суда приглашается въ составъ губернскаго присутствія, на правахъ члена, при разсмотрѣніи дѣлъ, означенныхъ въ дополненіи къ ст. 105.

120. Губернское присутствіе разрѣшаетъ жалобы: 1) на неокончательныя постановленія земскихъ начальниковъ о поземельномъ устройствѣ сельскихъ обывателей, а равно о разрѣшеніи, въ случаяхъ перестройки селеній. возведенія крестьянскихъ строеній на смежной съ крестьянскою усадебною осѣдлостью выгонной землѣ, общей съ помѣщикомъ,

и 2) на всѣ окончательныя постановленія уѣздныхъ съѣздовъ.

121. Вѣдѣнію губернскаго присутствія подлежатъ дѣла о служебной отвѣтственности земскихъ начальниковъ (ст. 132 и слѣд.).

122. Если губернское присутствіе само усмотритъ, либо, вслѣдствіе предложенія губернатора, представленія уѣзднаго съѣзда или ходатайства подлежащаго уѣзднаго земскаго собранія, убѣдится въ своевременности увеличенія или уменьшенія числа земскихъ участковъ въ какомъ либо уѣздѣ губерніи, или же въ необходимости измѣненія списка городскихъ поселеній, не включенныхъ въ составъ этихъ участковъ, то, выработавъ соотвѣтственныя предположенія, сообщаетъ ихъ на предварительное разсмотрѣніе подлежащаго уѣзднаго съѣзда. За симъ, по полученіи его заключенія, присутствіе представляетъ означенныя предположенія, вмѣстѣ съ этимъ заключеніемъ, чрезъ губернатора, Министру Внутреннихъ Дѣлъ. Если Министръ признаетъ упомянутыя предположенія губернскаго присутствія заслуживающими уваженія, то, согласясь съ министрами Юстиціи и Финансовъ, входитъ объ утвержденіи оныхъ съ представленіемъ въ законодательномъ порядкѣ (ст. 3).

123. По судебнымъ дѣламъ губернскому присутствію принадлежитъ разрѣшеніе протестовъ и просьбъ объ отмѣнѣ окончательныхъ приговоровъ и рѣшеній уѣздныхъ съѣздовъ.

124. Опредѣленія и рѣшенія губернскаго присутствія постановляются единогласно или по большинству голосовъ; при раздѣленіи же ихъ поровну, голосъ предсѣдателя даетъ перевѣсъ. Когда послѣдуетъ болѣе двухъ мнѣній и не составится ни большинства, не равенства голосовъ, то члены, принадлежащіе къ мнѣнію, соединяющему въ себѣ меньшее число голосовъ, объявляютъ, которое изъ мнѣній, принятыхъ большимъ числомъ членовъ, каждый изъ нихъ признаетъ болѣе справедливымъ, и тогда ихъ голоса присоединяются къ одному изъ мнѣній, принятымъ большимъ числомъ членовъ.

125. Губернское присутствіе, при разсмотрѣніи и разрѣшеніи подлежащихъ вѣдѣнію его дѣлъ административныхъ (ст. 112—122), руководствуется правилами, установленными

въ законахъ относительно порядка дѣйствій губернскаго по крестьянскимъ дѣламъ присутствія, съ соблюденіемъ тѣхъ отъ означенныхъ правилъ отступленій, которыя содержатся въ настоящемъ Положеніи.

(Ст. подъ ст. 57 Ц. М. В. Д. 1893 г. № 20).

126. Постановленія губернскаго присутствія по дѣламъ административнымъ, за исключеніемъ относящихся до поземельнаго устройства сельскихъ обывателей, почитаются окончательными и подлежатъ немедленному исполненію. Жалобы на неокончательныя постановленія губернскаго присутствія приносятся Правительствующему Сенату, въ *тридцатидневный* срокъ, исчисляемый со дня объявленія сихъ постановленій. Независимо отъ сего, на постановленія губернскаго присутствія о служебной отвѣтственности земскихъ начальниковъ (ст. 135–137, 139 и 141) дозволяется приносить жалобы Министру Внутреннихъ Дѣлъ.

По вопросу о томъ, какія именно постановленія должны считаться относящимися до поземельнаго устройства, Г. М. В. Д. исходя изъ сужденій, выраженныхъ въ рядѣ опредѣленій Правит. Сената, коими установлены точныя основанія по сему предмету, сообщилъ слѣдующія по этому вопросу указанія: (Ц. М. В. Д. 16 мая 1892 г. № 24).

Законоположенія, коими опредѣляется поземельный бытъ сельскихъ обывателей, заключаютъ въ себѣ двоякаго рода постановленія. Одни изъ нихъ опредѣляютъ прежде всего самыя основанія отвода и укрѣпленія надѣльныхъ земель вмѣстѣ съ порядкомъ выдачи актовъ укрѣпленія, а засимъ—взаимныя отношенія по землевладѣнію между сельскими обывателями и бывшими владѣльцами сихъ земель, ихъ правопріемниками или, наконецъ, казной, какъ представительницей выкупной операціи. Постановленія второй категоріи регулируютъ отношенія по землевладѣнію между членами сельскихъ обществъ—права и обязанности сельскихъ обществъ, съ одной стороны, и отдѣльныхъ членовъ ихъ—съ другой. Каждой изъ этихъ двухъ категорій узаконеній соотвѣтствуетъ особая группа дѣлъ, подлежащихъ разсмотрѣнію учрежденій по крестьянскимъ дѣламъ.

Изъ примѣненія узаконеній первой категоріи возникаютъ производства, имѣющія своимъ предметомъ: 1) укрѣпленіе за сельскими обывателями земельныхъ надѣловъ—другими словами, составленіе, предъявленіе и выдачу имъ надлежащихъ актовъ укрѣпленія; 2) раз-

боръ заявляемыхъ при этомъ споровъ и жалобъ; 3) послѣдующее исправленіе сихъ актовъ, и 4) разсмотрѣніе споровъ и жалобъ и разрѣшеніе различныхъ вопросовъ, вытекающихъ изъ взаимныхъ отношеній сельскихъ обывателей и упомянутыхъ частныхъ лицъ, учрежденій и казны. Только дѣла этой категоріи (перечисленныя въ п. п. 1—4) могутъ считаться относящимися до поземельнаго устройства сельскихъ обывателей—такими дѣлами, по коимъ постановленія Губернскихъ Присутствій, въ силу 126 ст. Пол. Зем. Нач., являются окончательными и подлежащими обжалованію въ Правительствующій Сенатъ.

Предметомъ производствъ второй изъ указанныхъ выше группъ, соотвѣтствующихъ узаконеніямъ, которыми опредѣляются отношенія по землевладѣнію между членами сельскихъ обществъ, служитъ разрѣшеніе споровъ, жалобъ и недоразумѣній возникающихъ изъ столкновенія правъ и интересовъ сельскихъ обществъ съ таковыми же правами и интересами ихъ членовъ. При общинномъ землевладѣніи, когда надѣльныя земли находятся въ распоряженіи всего общества, законной формой такого распоряженія является мірской приговоръ, и потому всѣ дѣла этой послѣдней группы сводятся къ оцѣнкѣ законности и правильности мірскихъ приговоровъ. По содержанію своему мірскіе приговоры могутъ относиться ко всѣмъ предметамъ, перечисленнымъ въ 51 ст. Общ. Пол., на столько же къ пользованію и распоряженію земельными угодьями (передѣлы, скидка и накладка тяголъ и т. п.), на сколько и къ другимъ дѣламъ предоставленнымъ вѣдѣнію сельскихъ обществъ,—наприм., къ выбору общественныхъ должностныхъ лицъ, высылкѣ порочныхъ членовъ, раскладкѣ повинностей и сборовъ и др. Но въ чемъ бы ни состояло содержаніе мірскаго приговора, обязанности учрежденій по крестьянскимъ дѣламъ заключаются всегда въ наблюденіи за правильностью и законностью приговора и въ возстановленіи законнаго порядка и правъ, приговоромъ нарушенныхъ. Посему всѣ дѣла этого рода должны быть отнесены къ тѣмъ административнымъ дѣламъ, о которыхъ говорится въ ст. 126 Пол. Зем. Нач., какъ о такихъ, по коимъ постановленія Губернскихъ Присутствій признаются окончательными и подлежащими немедленному исполненію.

Приведенными соображеніями разрѣшается въ частности и вопросъ о принадлежности къ той или другой изъ указанныхъ двухъ категорій постановленій—опредѣленій Губернскихъ Присутствій по дѣламъ о выкупѣ крестьянскихъ надѣловъ по 165 ст. Пол. о вык.

Въ этихъ дѣлахъ къ обязанности Губернскихъ Присутствій относится: 1) разрѣшеніе жалобъ и недоразумѣній, возникающихъ изъ вопросовъ о самомъ правѣ выкупа участка лицомъ, внесшимъ деньги на погашеніе выкупнаго долга, о размѣрѣ подлежащаго выкупу участка и о выдѣлѣ его въ томъ или другомъ мѣстѣ, и 2) укрѣпленіе участка за отдѣльнымъ крестьяниномъ путемъ выдачи ему особой данной и разрѣшеніе различныхъ вопросовъ касающихся порядка выдачи сихъ данныхъ. Упомянутыя въ 1 п. жалобы и недоразумѣнія вытекаютъ изъ столкновенія интересовъ сельскихъ обществъ и отдѣльныхъ его членовъ и въ окончательномъ выводѣ сводятся къ оцѣнкѣ правильности и законности мірскихъ приговоровъ. Поэтому, согласно изъясненнымъ соображеніямъ, постановленія Губернскихъ Присутствій по дѣламъ этого рода должны быть признаваемы окончательными. Что же касается означенныхъ во 2 п. постановленій Губернскихъ Присутствій, относящихся къ укрѣпленію выкупленныхъ участковъ, то они, затрогивая интересы казны по выкупной операціи и имѣя своимъ предметомъ измѣненіе актовъ земельнаго устройства, въ силу тѣхъ же соображеній, подлежатъ причисленію къ категоріи неокончательныхъ постановленій.

127. Губернскому присутствію предоставляется входить въ Правительствующій Сенатъ съ представленіями объ отмѣнѣ окончательныхъ постановленій земскихъ начальниковъ и уѣздныхъ съѣздовъ по дѣламъ административнымъ: 1) когда сими должностными лицами или учрежденіями принято къ разсмотрѣнію дѣло, не подлежащее ихъ вѣдомству, и 2) когда постановленіе состоялось съ превышеніемъ власти или съ явнымъ нарушеніемъ закона.

128. Если, во вниманіе къ особо важнымъ обстоятельствамъ, губернаторъ затруднится допустить исполненіе постановленія губернскаго присутствія по административному дѣлу, то, остановивъ, подъ собственною отвѣтственностью, приведеніе означеннаго постановленія въ исполненіе, представляетъ дѣло, по которому оно состоялось, на разрѣшеніе Министра Внутреннихъ Дѣлъ.

129. Когда Министръ Внутреннихъ Дѣлъ, по дошедшимъ до него свѣдѣніямъ или жалобамъ, убѣдится въ допущенной губернскимъ присутствіемъ неправильности въ его распоряженіяхъ или постановленіяхъ по дѣламъ административнымъ, то принимаетъ мѣры къ возстановленію закон-

наго теченія дѣлъ, входя, въ надлежащихъ случаяхъ, въ Правительствующій Сенатъ съ представленіемъ объ отмѣнѣ неправильнаго постановленія или распоряженія. Въ случаѣ отмѣны того или другого Сенатомъ, дѣло возвращается, для новаго разсмотрѣнія, подлежащему губернскому присутствію.

130. При разсмотрѣніи и рѣшеніи судебныхъ дѣлъ, указанныхъ въ статьѣ 123, губернское присутствіе руководствуется особыми по сему предмету правилами, утвержденными законодательнымъ порядкомъ.

Примѣчаніе. Когда Министръ Юстиціи, изъ дошедшихъ до него свѣдѣній усмотритъ, что губернское присутствіе, при разбирательствѣ или рѣшеніи судебнаго дѣла, допустило явное отступленіе отъ истиннаго смысла закона, то, по сношеніи съ Министромъ Внутреннихъ Дѣлъ, онъ предлагаетъ о семъ правительствующему Сенату, для установленія правильнаго и единообразнаго примѣненія закона и возстановленія нарушеннаго порядка. Въ Правительствующемъ Сенатѣ означенныя въ статьѣ 1 предложенія разсматриваются въ соединенномъ Присутствіи Перваго и Гражданскаго или Уголовнаго Кассаціонныхъ Департаментовъ, по принадлежности. Присутствіе сіе составляютъ, подъ предсѣдательствомъ Первоприсутствующаго подлежащаго Кассаціоннаго Департамента, три Сенатора Перваго и три Сенатора Гражд. или Угол. Кассац. Департаментовъ.

131. Порядокъ пріема, храненія и расходованія денежныхъ суммъ, поступающихъ въ губернскія присутствія, а равно счетоводства и отчетности по означеннымъ суммамъ, опредѣляется правилами, утверждаемыми взаимнымъ соглашеніемъ Министровъ Внутреннихъ Дѣлъ и Финансовъ и Государственнаго Контролера. Означенныя правила публикуются во всеобщее свѣдѣніе. *(См. подъ ст. 138 Прав. о пр. Суд. дѣлъ.*

XI. Отвѣтственность земскихъ начальниковъ, предсѣдателей уѣздныхъ съѣздовъ и непремѣнныхъ членовъ губернскихъ присутствій.

132. Непремѣнные члены губернскихъ присутствій, предсѣдатели уѣздныхъ съѣздовъ, назначаемые правитель-

ствомъ, и земскіе начальники подвергаются отвѣтственности либо въ порядкѣ дисциплинарнаго производства, либо по приговорамъ уголовнаго суда.

133. Въ порядкѣ дисциплинарной отвѣтственности, непремѣнные члены губернскихъ присутствій и назначенные отъ правительства предсѣдатели уѣздныхъ съѣздовъ подвергаются взысканіямъ на общемъ основаніи (улож. наказ., ст. 69, примѣч.; уст. угол. судопр., ст. 1066).

134. Уѣздные предводители дворянства, по званію предсѣдателей съѣздовъ, подлежатъ отвѣтственности на установленномъ для предводителей дворянства основаніи. Отвѣтственность уѣздныхъ членовъ окружныхъ судовъ, по лежащимъ на нихъ обязанностямъ, въ качествѣ членовъ уѣздныхъ съѣздовъ (ст. 73, 75 и 77), опредѣляется правилами объ отвѣтственности должностныхъ лицъ судейскаго званія.

135. Донесенія и сообщенія о преступленіяхъ должности земскихъ начальниковъ, а также просьбы о вознагражденіи за вредъ и убытки, причиненные сими преступленіями, обращаются въ губернское присутствіе.

136. Земскіе начальники, въ порядкѣ дисциплинарной отвѣтственности, могутъ быть подвергаемы слѣдующимъ взысканіямъ: 1) замѣчаніямъ и выговорамъ, безъ внесенія въ послужной списокъ, когда взысканія сіи опредѣлены уложеніемъ о наказаніяхъ, а равно за проступки по службѣ, за которые положенъ въ законѣ вычетъ изъ жалованья или изъ времени службы; 2) временному устраненію отъ должности—въ случаяхъ, указанныхъ въ статьѣ 141 сего положенія, и 3) увольненію отъ должности—въ случаяхъ, перечисленныхъ въ статьѣ 139 сего положенія. Взысканія, упомянутыя въ пунктахъ 1 и 2 сей (136) статьи, налагаются на земскихъ начальниковъ постановленіями губернскаго присутствія, а взысканіе, означенное въ пунктѣ 3,—распоряженіями Министра Внутреннихъ Дѣлъ, основанными на представленіяхъ губернскаго присутствія.

137. Дисциплинарное производство, относительно земскихъ начальниковъ, возбуждается предложеніями губернатора или постановленіями губернскаго присутствія. По истребованіи объясненія отъ обвиняемаго, означенное про-

изводство либо прекращается губернскимъ присутствіемъ, либо, смотря по свойству проступка и роду положеннаго за оный взысканія, разрѣшается самимъ присутствіемъ, либо представляется имъ на разрѣшеніе Министра Внутреннихъ Дѣлъ, съ приложеніемъ упомянутаго объясненія.

Въ тѣхъ случаяхъ, когда высшая мѣра взысканія за какое либо неправильное дѣйствіе земскаго начальника по службѣ превышаетъ указанныя въ п. 1 ст. 136 Пол. о Зем. Нач., то губернское присутствіе, не возбуждая своею властію уголовнаго слѣдствія, должно, въ силу точнаго смысла 69 ст. Улож. о наказ., 3 п. 1066 ст. Уст. угол. суд. и 2 п. 1088 стат. того же уст., представить все производство на разсмотрѣніе Министерства Вн. Дѣлъ, отъ котораго и зависитъ дальнѣйшее направленіе дѣла (Цир. М. В. Д. 21 апрѣля 1892 г. № 20).

138. Дисциплинарное производство не можетъ быть начато по истеченіи *одного года* со времени учиненія дѣйствія или упущенія, подлежащаго дисциплинарному взысканію. Производство, начатое вслѣдствіе разсмотрѣнія жалобы частнаго лица, не можетъ быть прекращено, хотя бы лицо сіе и просило потомъ объ оставленіи его жалобы безъ послѣдствій.

139. Губернское присутствіе входитъ, чрезъ губернатора, къ Министру Внутреннихъ Дѣлъ съ представленіемъ объ увольненіи земскаго начальника отъ должности, въ слѣдующихъ случаяхъ; 1) если земскій начальникъ, не смотря на взысканія, коимъ подвергался по постановленіямъ присутствія за упущенія по службѣ, обнаруживаетъ явное нерадѣніе или неспособность къ успѣшному исполненію возложенныхъ на него закономъ служебныхъ обязанностей; 2) если земскій начальникъ дозволитъ себѣ, внѣ службы, такіе противные нравственности или предосудительные поступки, которые, хотя и не имѣли послѣдствіемъ привлеченія его къ уголовной отвѣтственности, но, будучи несовмѣстны съ достоинствомъ его званія и получивъ огласку, лишаютъ совершившаго ихъ земскаго начальника необходимыхъ для сего званія довѣрія и уваженія; 3) если земскій начальникъ за преступленіе или проступокъ, не относящіеся къ службѣ, будетъ, въ уголовномъ порядкѣ, подвергнутъ какому либо взысканію или наказанію, хотя бы и не соединенному съ

потерею права на службу, и 4) если земскій начальникъ будетъ объявленъ несостоятельнымъ должникомъ или подвергнется личному задержанію за долги.

140. Представленія губернскихъ присутствій объ увольненіи земскихъ начальниковъ отъ должностей разсматриваются въ совѣтѣ Министра Внутреннихъ Дѣлъ, вмѣстѣ съ объясненіями лицъ, которыхъ представленія сіи касаются, и затѣмъ, либо утверждаются Министромъ, либо оставляются, по его распоряженію, безъ послѣдствій.

141. Въ указанныхъ статьею 139 сего положенія случаяхъ, а также при возбужденіи противъ земскаго начальника судебнаго, въ уголовномъ порядкѣ, преслѣдованія за преступленіе или проступокъ, влекущіе тюремное заключеніе или болѣе строгое наказаніе, губернское присутствіе, истребовавъ отъ обвиняемаго объясненіе, можетъ постановить о временномъ устраненіи его отъ должности, впредь до разрѣшенія возникшаго о немъ дисциплинарнаго или уголовнаго производства. Постановленіе губернскаго присутствія по сему предмету приводится немедленно въ исполненіе, о чемъ присутствіе, чрезъ губернатора, доводитъ до свѣдѣнія Министра Внутреннихъ Дѣлъ.

142. Жалобы на постановленія губернскаго присутствія по дѣламъ о служебной отвѣтственности земскихъ начальниковъ (ст. 135—137, 139 и 141) подвергаются предварительному разсмотрѣнію въ совѣтѣ Министра Внутреннихъ Дѣлъ и затѣмъ, разрѣшаются Министромъ или утвержденіемъ, или отмѣною обжалованнаго постановленія.

IV и V.

МѢСТНЫЯ ПОЛОЖЕНІЯ

(Великороссійское и Малороссійское).

IV.

МѢСТНОЕ ПОЛОЖЕНІЕ.

О поземельномъ устройствѣ крестьянъ, водворенныхъ на помѣщичьихъ земляхъ въ губерніяхъ:

ВЕЛИКОРОССІЙСКИХЪ, НОВОРОССІЙСКИХЪ И БѢЛОРУССКИХЪ.

Только тѣ статьи мѣстныхъ Положеній должны считаться безусловно утратившими свою силу, которыми опредѣлялись обязательныя отношенія крестьянъ къ помѣщикамъ, но не тѣ статьи, коимъ опредѣлялись поземельныя права крестьянъ и отношенія ихъ къ обществу, помимо обязательныхъ ихъ отношеній къ помѣщику (У. П. С. по ч. д. 1887 г. № 3690).

О надѣлѣ землею и другими угодьями.

ОТДѢЛЕНІЕ ЧЕТВЕРТОЕ.

Разверстаніе (разграниченіе) угодій къ однимъ мѣстамъ.

(Правила о разверстаніи угодій соблюдаются также при размежеваніяхъ дачъ, въ коихъ участвуютъ крестьяне собственники. Смотри примѣч. къ 71 ст. сего Пол. и 6 п. прил. къ 75 ст. Пол. о выкуп.).

64. Разверстаніе угодій по любовному помѣщика съ крестьянами соглашенію, засвидѣтельствованному, установленнымъ порядкомъ, мировымъ посредникомъ (ср. III Пол.

учр. крест. ст. 1—133), при посторонних добросовѣстных, можетъ быть произведено во всякое время и безъ всякихъ ограниченій.

Примѣчаніе 1. Окончательное отдѣленіе крестьянскихъ угодій отъ помѣщичьей земли въ губерніи Могилевской и Бѣлорусскихъ уѣздахъ Витебской губерніи должно было производиться на точномъ основаніи статьи 112 Полож. о Выкупѣ, т. е. на основаніи общихъ узаконеній для полюбовнаго размежеванія дачъ частныхъ владѣльцевъ, или на основаніи тѣхъ правилъ, какія будутъ установлены по распоряженію правительства для окончательнаго отдѣленія пріобрѣтенныхъ крестьянами угодій отъ помѣщичьей земли.

Примѣчаніе 2. Въ 1878 г. повелѣно было: въ имѣніяхъ, гдѣ сохранились еще обязательныя между помѣщиками отношенія, о разверстаніи общихъ у крестьянъ съ помѣщикомъ выгоновъ могутъ просить не только помѣщикъ, на основаніи статьи 67, но и временно-обязанные ему крестьяне, какъ скоро таковое разверстаніе необходимо для лучшаго устройства селенія, въ видахъ предосторожности отъ огня. Просьбы о семъ крестьянъ заявляются непремѣнному члену уѣзднаго по крестьянскимъ дѣламъ присутствія, который, удостовѣрившись, посредствомъ осмотра на мѣстѣ, что разверстаніе общаго выгона дѣйствительно можетъ способствовать достиженію означенной цѣли, вноситъ дѣло, съ своимъ заключеніемъ, въ уѣздное присутствіе. Присутствіе сіе, если признаетъ ходатайство крестьянъ заслуживающимъ уваженія, назначаетъ владѣльцу имѣнія надлежащій, по мѣстнымъ обстоятельствамъ, не свыше однакожъ шести мѣсяцевъ, срокъ для представленія проекта разверстанія общаго выгона, каковому проекту и дается за симъ указанный въ мѣстныхъ Положеніяхъ ходъ. Если же такого проекта въ назначенный срокъ помѣщикомъ не будетъ представлено, то составленіе онаго возлагается на непремѣннаго члена уѣзднаго присутствія, съ утвержденія сего присутствія, которое о своемъ рѣшеніи объявляетъ какъ помѣщику, такъ и крестьянамъ, съ правомъ обжалованія въ общеустановленномъ порядкѣ. Сіе примѣчаніе относится также къ статьямъ 65—73.

Примѣчаніе 3. Въ мѣстностяхъ, въ коихъ введено въ дѣйствіе положеніе о земскихъ участковыхъ начальникахъ

(III[1] Пол. Зем. Нач.), правилами, изложенными во 2 примѣчаніи (по прод.) къ сей (64) статьѣ, руководствуются означенныя должностныя лица по дѣламъ о разверстаніи выгоновъ, состоящихъ въ общемъ пользованіи помѣщиковъ и крестьянъ, съ соблюденіемъ порядка, указаннаго въ положеніи о земскихъ участковыхъ начальникахъ (ст. 60) (прод. 1890 г.).

65. По истеченіи двухлѣтняго срока, назначеннаго на первоначальное утвержденіе надѣла, опредѣляется шестилѣтній срокъ, въ теченіе котораго помѣщикъ можетъ требовать обязательнаго для крестьянъ разверстанія общихъ и чрезполосныхъ господскихъ угодій съ мірскими.

Примѣчаніе. Крестьяне не имѣютъ права требовать разверстанія мірскихъ угодій съ господскими.

66. Разверстаніе угодій можетъ обнимать весь крестьянскій надѣлъ, или только часть онаго, смотря потому, весь ли надѣлъ, или только часть онаго находится въ общемъ или чрезполосномъ пользованіи помѣщика съ крестьянами.

Примѣчаніе. Общимъ пользованіемъ признается, между прочимъ, когда въ лѣсу, остающемся въ непосредственномъ распоряженіи помѣщика, крестьяне пользуются покосами (ст. 69) черезполосности, но признается и тотъ случай, когда каждый хозяйственный клинъ (поле, рука или смѣна) раздѣленъ между помѣщикомъ крестьянами такъ, что отдѣльные клины помѣщичьи раздѣляются, одни отъ другихъ, отдѣльными же клинами крестьянскими.

67. Требованіе о разверстаніи выгона, состоящаго въ общемъ пользованіи съ крестьянами, можетъ быть заявлено помѣщикомъ и по истеченіи шестилѣтняго срока, установленнаго въ статьѣ 65. См. выше ст. 64 (прим. по продолж. 1886 года.)

68. Обязательное, по требованію помѣщика, разверстаніе угодій не допускается болѣе одного раза по каждому селенію.

69. При разверстаніи угодій соблюдается общее правило, что, взамѣнъ отходящихъ отъ крестьянъ земель, отводятся имъ смежные съ ихъ угодьями участки, равняющіеся, по возможности, достоинствомъ тѣмъ участкамъ, которые

отъ нихъ отходятъ. Для нѣкоторыхъ же частныхъ случаевъ установляются слѣдующія правила:

1) общій одного владѣльца съ крестьянами выгонъ разверстывается такъ, что одна половина его поступаетъ въ пользованіе крестьянъ, а другая половина остается въ непосредственномъ распоряженіи помѣщика;

2) если общій выгонъ такъ великъ, что, при выдѣлѣ изъ него слѣдующей крестьянамъ половины, пришлось бы на ревизскую душу выпускной земли болѣе высшаго размѣра оной, опредѣленнаго статьею 39 сего Положенія, тогда крестьянамъ выдѣляется часть выгона въ указанномъ въ статьѣ 39 высшемъ размѣрѣ;

3) если при разверстаніи угодій, не полагаемыя въ счетъ надѣла, но находящіяся среди крестьянскихъ угодій, неудобныя для пашни или сѣнокоса пространства могутъ быть выдѣлены безъ явнаго для крестьянъ неудобства, то такія пространства поступаютъ въ непосредственное распоряженіе помѣщика;

4) если, взамѣнъ лѣсныхъ сѣнокосовъ, о которыхъ упомянуто въ примѣчаніи къ статьѣ 66, не представится возможнымъ отвести одинаковыя по достоинству земли изъ другихъ помѣщичьихъ угодій, то крестьяне за сіе должны быть вознаграждены инымъ способомъ; въ крайнемъ случаѣ, сіи лѣсные сѣнокосы могутъ быть обращены въ непосредственное распоряженіе помѣщика, съ освобожденіемъ крестьянъ отъ соразмѣрной части повинностей;

5) огороды, капустники, хмѣльники и конопляники, не вошедшіе въ составъ усадебныхъ земель, могутъ быть, для уничтоженія чрезполосности, обращены въ полное распоряженіе помѣщика; но крестьянамъ, кромѣ замѣна другою землею, предоставляется безплатное пользованіе сими угодьями въ теченіе трехлѣтняго срока со времени разверстанія угодій;

6) въ отношеніи лѣсныхъ пашенъ въ пяти послѣднихъ мѣстностяхъ первой полосы соблюдаются правила, изложенныя въ статьѣ 58. Смотри выше ст. 64 (примѣч. по прод. 1886 года).

70. Требованіе о обязательномъ разверстаніи угодій подается помѣщикомъ мировому посреднику (ср. III Пол. учр.

крест., ст. 1—133), съ приложеніемъ объясненія, какія угодья предполагается обратить изъ крестьянскаго надѣла въ распоряженіе помѣщика и какія, взамѣнъ того, предоставить крестьянамъ. Если у помѣщика имѣется планъ на имѣніе, то къ означенному объясненію прилагается планъ или засвидѣтельствованная копія съ онаго, по нанесеніи на оной границъ настоящаго пользованія крестьянъ и предполагаемаго разверстанія. Мировой посредникъ, вслѣдствіе требованія помѣщика, производитъ, вмѣстѣ съ землемѣромъ и добросовѣстными отъ крестьянъ, повѣрку предполагаемаго помѣщикомъ разверстанія угодій посредствомъ осмотра на мѣстѣ земель и обхода въ натурѣ межъ, границъ и другихъ видимыхъ знаковъ, а затѣмъ вноситъ представленіе о разверстаніи, съ своимъ заявленіемъ, на разрѣшеніе уѣзднаго мироваго съѣзда. Если по сему предположенію назначаются, на основаніи пункта 4 предшедшей (69) статьи, къ отобранію у крестьянъ лѣсные покосы, безъ замѣны оныхъ равнымъ по достоинству количествомъ земли изъ другихъ угодій, то такія предположенія мировой посредникъ представляетъ, съ своимъ заключеніемъ, на разрѣшеніе губернскаго по крестьянскимъ дѣламъ присутствія. По утвержденіи уѣзднымъ мировымъ съѣздомъ или губернскимъ присутствіемъ предположенія о разверстаніи угодій, составляется планъ угодьямъ, отводимымъ въ пользованіе крестьянъ, и производится самый отводъ въ натурѣ подъ наблюденіемъ мироваго посредника.

71. Въ имѣніяхъ, не размежеванныхъ съ другими владѣльцами, вмѣстѣ съ общимъ размежеваніемъ производится окончательное разверстаніе помѣщичьихъ и крестьянскихъ угодій, и, если возможно, въ теченіе того же лѣтняго періода, когда будетъ сдѣлано общее размежеваніе, хотя бы сіе размежеваніе послѣдовало и послѣ шестилѣтняго срока. Если бы въ имѣніи, подлежащемъ размежеванію, внутреннее разверстаніе господскихъ и крестьянскихъ угодій было сдѣлано прежде, то сіе не препятствуетъ общему размежеванію. При этомъ, кромѣ правилъ о межеваніи, соблюдаются правила о разверстаніи угодій. См. выше ст. 64 (прим. по продол. 1886 г.).

Примѣчаніе. Полюбовныя сказки о размежеваніи общихъ и чрезполосныхъ дачъ, если въ полюбовномъ разводѣ участвуютъ крестьяне собственники, выкупившіе надѣлъ съ содѣйствіемъ правительства и не уплатившіе еще долга по выкупной ссудѣ, прежде ихъ утвержденія въ установленномъ порядкѣ, отсылаются на разсмотрѣніе губернскаго по крестьянскимъ дѣламъ присутствія, которое обязано повѣрить, представляютъ ли угодья и земли, остающіяся во владѣніи крестьянъ по размежеваніи, достаточное обезпеченіе долга казнѣ по выкупной ссудѣ *(См. прилож. къ 75 ст. Полож. о Вык. п. 6).*

72. Владѣльцы дачъ неразмежеванныхъ могутъ, по взаимному между собою соглашенію, просить порядкомъ, установленнымъ въ статьѣ 70, размежевать ихъ дачу и въ то же время разверстать господскія угодья отъ крестьянскихъ. При этомъ проектъ размежеванія и разверстанія представляется за подписью всѣхъ владѣльцевъ.

73. Во всѣхъ случаяхъ, когда разверстаніе угодій производится по требованію помѣщика, всѣ расходы по сему предмету относятся на счетъ помѣщика.

ГЛАВА III.

О пользованіи землею и другими угодьями.

О правѣ пользованія.

98. Земля, отведенная въ крестьянскій надѣлъ на основаніи уставной грамоты, предоставляется, подъ названіемъ мірской земли, за установленныя повинности, въ постоянное пользованіе сельскаго общества.

99. Съ переходомъ въ другое сословіе или другое общество, крестьянинъ теряетъ право на пользованіе мірскою землею того общества, изъ котораго онъ вышелъ.

Членъ крестьянскаго общества, возведенный въ другое неподатное сословіе, тѣмъ самымъ лишается права на участіе въ пользованіи мірскою землею (ВЫСОЧАЙШЕ утвер. 10 мая 1888 г. мнѣніе Гос. Сов.).

100. Крестьяне могутъ употреблять мірскую землю подъ

посѣвы, насажденія, покосъ, или пастбище, по своему усмотрѣнію, съ нижеслѣдующими лишь ограниченіями:

1) Дороги, проѣзжіе проулки и прогоны для скота должны оставаться свободными для всеобщаго употребленія, и потому крестьяне не могутъ ихъ запахивать, засаживать, а также застроивать.

2) Безъ согласія помѣщика крестьяне не должны: а) распахивать, засаживать, или раскапывать выгоны, состоящіе въ общемъ и нераздѣльномъ пользованіи крестьянъ и помѣщика; б) отступать отъ принятаго сѣвооборота, впредь до разверстанія крестьянскихъ угодій съ помѣщичьими, тамъ, гдѣ мірскія поля находятся въ черезполостности съ помѣщичьими; в) увеличивать ежегодную свою запашку въ тѣхъ имѣніяхъ степной (третьей) полосы, гдѣ введено залежное хозяйство, если, по желанію помѣщика, въ уставной грамотѣ будетъ опредѣлено, какая часть мірской пахатной земли, на основаніи мѣстнаго обычая, поступаетъ ежегодно подъ посѣвъ и какая часть запускается въ залежь.

3) Безъ согласія общества никто изъ домохозяевъ не можетъ ни застроивать, ни обращать подъ хозяйственную обработку выпуски и другія части мірскаго надѣла, состоящія въ общемъ пользованіи всѣхъ крестьянъ.

101. Крестьяне, на состоящихъ въ ихъ постоянномъ пользованіи земляхъ, за исключеніемъ лишь выгоновъ, находящихся въ нераздѣльномъ пользованіи съ помѣщикомъ, могутъ безпрепятственно добывать песокъ, торфъ, глину и простой камень.

Примѣчаніе. Крестьянамъ воспрещается пользованіе простымъ камнемъ на общихъ выгонахъ, безъ согласія помѣщика, лишь въ случаѣ, когда оно соединено съ такимъ измѣненіемъ поверхности земли, которое должно быть признано порчей выгона.

102. Кромѣ безпрепятственнаго употребленія воды для домашнихъ, хозяйственныхъ и промышленныхъ надобностей, крестьяне могутъ пользоваться водами, находящимися въ границахъ ихъ земельнаго надѣла: для устройства запрудъ и водоемовъ, для проведенія воды въ свои усадьбы и поля, для постановки на рѣкахъ (кромѣ судоходныхъ) мельницъ, приводимыхъ въ движеніе теченіемъ воды, безъ устройства

плотинъ, и для устройства нужныхъ для хозяйственныхъ надобностей малыхъ не торговыхъ пристаней и перевозовъ. На этомъ основаніи и согласно съ дѣйствующими узаконеніями, крестьяне могутъ пользоваться водою, отнюдь не подтоплял сосѣднихъ земель и не причиняя вреда помѣщичьимъ заведеніямъ, приводимымъ въ движеніе водою.

Примѣчаніе 1. Для устройства вновь запрудъ и водосмовъ и отведенія воды на свои угодья, крестьяне испрашиваютъ разрѣшеніе помѣщика.

Примѣчаніе 2. Крестьяне Таврической и другихъ степныхъ губерній, гдѣ существуетъ искусственное орошеніе, могутъ пользоваться водой для поливки своихъ садовъ, огородовъ и полей на существовавшемъ до 19 февраля 1861 г. основаніи; но новые отводы, для напускной поливки, могутъ быть дѣлаемы не иначе, какъ съ разрѣшенія владѣльца.

Примѣчаніе 3. Крестьяне могутъ на воспрещеніе имъ помѣщика пользоваться водами приносить жалобу мировому посреднику (Ср. III пол. учр. кр. ст. 1—133).

103. Хотя вообще право на рыбныя ловли принадлежитъ, въ предѣлахъ всего имѣнія, помѣщику; но тамъ, гдѣ пользованіе оными составляло одно изъ главныхъ средствъ существованія крестьянъ и исполненія возложенныхъ на нихъ повинностей, пользованіе сіе оставляется за крестьянами, на тѣхъ условіяхъ, какія опредѣлены будутъ Губернскимъ по крестьянскимъ дѣламъ Присутствіемъ. Повинности за сіе пользованіе должны быть соразмѣрны со средствами крестьянъ и выгодами, коими они пользуются, и отнюдь не должны превышать существующихъ повинностей. Если рыбныя ловли были предоставлены крестьянамъ въ видѣ особой доходной статьи, за особую плату или на особыхъ условіяхъ, то за такія рыбныя ловли, когда онѣ будутъ оставлены въ пользованіи крестьянъ, они вносятъ сію плату и исполняютъ сіи условія сверхъ повинностей, съ нихъ за надѣлъ слѣдующихъ.

104. Хотя право на охоту также принадлежитъ помѣщику въ предѣлахъ всего имѣнія, однако крестьянамъ не возбраняется, на мірской землѣ, истреблять хищныхъ, или вредныхъ для хозяйства, птицъ и звѣрей.

Примѣчаніе. Если бы помѣщикъ причинилъ на охотѣ поврежденіе крестьянскимъ полямъ, то онъ обязанъ вознаградить крестьянъ за причиненные убытки.

105. Водяныя мельницы, съ устроенными на нихъ плотинами, принадлежащія мірскимъ обществамъ или отдѣльнымъ крестьянамъ и выстроенныя на ихъ счетъ, остаются въ ихъ распоряженіи. При томъ, если крестьянамъ разрѣшено было устроить сіи мельницы за особую плату, или на особыхъ условіяхъ, то крестьяне вносятъ сію плату и исполняютъ сіи условія, сверхъ опредѣленныхъ симъ Положеніемъ повинностей. Мельницы сіи могутъ быть отчуждаемы только членамъ того же общества.

Примѣчаніе. Мельницы, отданныя крестьянамъ на выстройку, возвращаются, по истеченіи условленнаго срока, въ распоряженіе помѣщика.

Право на мельницу не можетъ быть отдѣляемо отъ права на плотину, при которой мельница находится (Ук. П. С. по ч. д. 1883 года № 2753).

106. На отведенной крестьянамъ мірской землѣ они могутъ возводить всякаго рода строенія, съ соблюденіемъ общихъ постановленій Строительнаго устава, и сверхъ того, слѣдующихъ правилъ:

1) безъ согласія помѣщика запрещается крестьянамъ возводить новыя строенія: а) холодныя—ближе 50, а жилыя и всякія домашнія, хозяйственныя и другія заведенія, отапливаемыя или дѣйствующія огнемъ (бани, овины, кузницы и т. п.), ближе 150 саж. отъ господскихъ строеній; б) вообще всякія строенія—ближе 150 саж. отъ опушки помѣщичьихъ лѣсовъ;

2) безъ согласія общества ни одинъ крестьянинъ, за чертою своего усадебнаго участка, на мірской землѣ не можетъ ставить никакихъ строеній; но въ чертѣ своего усадебнаго участка онъ можетъ, по своему усмотрѣнію, устроивать и поддерживать всякія жилыя, хозяйственныя, торговыя и промышленныя строенія, съ соблюденіемъ установленныхъ для сего правилъ.

Запрещеніе крестьянамъ возводить постройки безъ согласія помѣщика ближе указаннаго въ 1 п. сей ст. разстоянія, распространяет-

ся и на крестьянъ-собственниковъ, переведенныхъ нынѣ на выкупъ (Рѣшенія Кассац. Д-та Пр. Сената 1873 г. № 507, 1874 г. № 443).

Право, предоставленное помѣщикамъ 106 и 108 ст. Мѣст. Пол. о сносѣ крестьянскихъ построекъ, отстоящихъ отъ сосѣднихъ помѣщичьихъ строеній на извѣстномъ разстояніи, распространяется и на лицъ дворянскаго сословія, пріобрѣвшихъ покупкою часть земли помѣщика. (У. П. С. по ч. д. 1883 г. отъ 23 октября).

По прекращеніи обязательныхъ между помѣщиками и крестьянами отношеній, перенесеніе крестьянскихъ строеній, по требованію помѣщика, не можетъ имѣть мѣста, но установленныя по закону правила о возведеніи на отведенной крестьянамъ землѣ новыхъ строеній сохраняютъ свою силу (У. П. С. по ч. д. 1887 г. № 4292).

Статьи 1927—1946 т. II Общ. Учр. Губ. не могутъ ни расширить предѣловъ вѣдѣнія и правъ сельскаго схода, ни отмѣнить силы 110 ст. Мѣст. Великор. Полож. Хотя они предоставляютъ земскимъ собраніямъ право изданія и приведенія въ исполненіе обязательныхъ постановленій о мѣрахъ предосторожности отъ пожаровъ, но вмѣстѣ съ тѣмъ, ст. 1945 требуетъ, чтобы составленные уѣздными земскими управами планы на устройство селеній послѣ опустошительнаго пожара, сообразовались съ дѣйствующими законами. Вслѣдствіе сего Пр. Сенатъ призналъ, что для распланированія, по случаю пожара, вызывающаго обмѣнъ усадебныхъ мѣстъ, необходимо согласіе всѣхъ домохозяевъ селенія; при отсутствіи же таковаго согласія, общество не вправѣ постановить приговоръ, коимъ нарушалось бы наслѣдственное пользованіе крестьянъ усадебными землями, а издаваемыя земствомъ, на основаніи статей 1937—1946 II т. Общ. Губ. Учр., правила могутъ имѣть силу лишь относительно недозволенія застроивать извѣстную часть усадебнаго мѣста, съ цѣлью предупрежденія пожаровъ, но при этомъ за домохозяевами сохраняется право пользованія этою частью и употребленія ея для другого назначенія; возникающіе же между крестьянами, при новомъ, по случаю пожара, распланированіи селеній, споры подлежатъ разрѣшенію судебныхъ мѣстъ (Рѣш. Общ. Собр. 1 и Кассац. Д. 1885 г. № 26).

Если при переустройствѣ селеній прежняя усадьба, по правиламъ Строительнаго устава, или по дѣйствующимъ постановленіямъ земскихъ собраній, не можетъ быть застроена, то за владѣльцемъ этой усадьбы, не заявившимъ согласія на выходъ съ прежней усадьбы, сохраняется право употреблять эту усадьбу, по своему усмотрѣнію, на другое наз-

паченіе, но онъ не имѣетъ лишь права застраивать ее (У. П. С. по ч. д. Т. губ. 1887 г. 27 іюня № 4020).

Уѣздныя земскія управы составляютъ, по соглашенію съ мѣстнымъ земскимъ начальникомъ, планы на устройство селеній и, по истребованіи отзывовъ сельскаго схода и землевладѣльцевъ, собственность которыхъ находится въ чертѣ распланировываемаго селенія, представляютъ таковые планы на утвержденіе губернатора. Если между уѣздною земскою управою и земскимъ начальникомъ возникнетъ разномысліе относительно составленнаго плана, то губернаторъ, прежде утвержденія онаго, передаетъ его на предварительное заключеніе губернскаго присутствія (Пол. Зем. Нач., ст. 104) (ст. 98 Полож. о зем. учрежденіяхъ).

107. Каждый крестьянинъ на своей усадьбѣ можетъ, не испрашивая на то особаго разрѣшенія ни у помѣщика, ни у общества, устраивать и содержать постоялые дворы, фабричныя, промышленныя и торговыя заведенія, на общемъ съ прочими сельскими свободными обывателями основаніи (св. зак. 1857 г., т. XI, ч. 2-я Уст. торг. ст. 349 и 350).

Границы базарныхъ площадей, оставленныхъ помѣщиками за собою, могутъ быть застраиваемы торговыми заведеніями крестьянъ, безъ испрошенія на то разрѣшенія помѣщиковъ (У. П. С. по ч. д. 1877 года № 5892).

108. Ярмарки и торги, а равно питейныя заведенія и харчевни, на мірской землѣ, могутъ быть открываемы на основаніи общихъ установленныхъ правилъ, но не иначе, какъ съ согласія сельскаго схода и съ разрѣшенія помѣщика.

Установленное 108 ст. разрѣшеніе помѣщика на открытіе крестьянами торга или базара имѣло мѣсто лишь при существованіи отношеній временно-обязанныхъ крестьянъ къ помѣщику (Рѣш. Кассац. Д-та 1886 г. № 53).

108 статья требуетъ согласія сельскаго общества на открытіе торговъ и ярмарокъ на мірской землѣ, а не на усадебной, на которой, по силѣ 106 и 108 ст. сего Положенія, каждый владѣлецъ, не испрашивая разрѣшенія общества, можетъ содержать торговыя заведенія на общемъ съ сельскими обывателями основаніи, съ соблюденіемъ правилъ устава торговаго, а слѣдовательно и передавать другимъ право открытія этихъ заведеній (У. П. С. по ч. д. 1879 г. № 2027).

Правила объ открытіи въ селеніяхъ питейныхъ заведеній изложены въ питейн. уставѣ.

109. Каждый крестьянинъ, съ согласія общества, можетъ уступить свой надѣлъ другому крестьянину, принадлежащему къ одному съ нимъ сельскому обществу, или постороннему лицу, принятому въ общество, на основаніи ст. 142-й Общ. Полож. о крестьянахъ.

Сдѣлки между крестьянами объ уступкѣ земельныхъ надѣловъ, безъ согласія общества, не должны быть принимаемы къ засвидѣтельствованію волостными правленіями. Уничтоженіе же таковыхъ незаконныхъ сдѣлокъ зависитъ не отъ уѣзднаго по крестьянскимъ дѣламъ присутствія, а отъ подлежащаго суда (У. П. С. по ч. д. 1880 г. № 3345.

При нежеланіи домохозяина пользоваться надѣломъ и передачѣ онаго обществу, домохозяинъ не обязанъ испрашивать на таковую передачу согласіе членовъ своей семьи (У. П. С. по ч. д. Т. губ. 13 сентября 1885 г. № 3857).

Уступка крестьяниномъ своего надѣла другому лицу, безъ согласія на то общества, не можетъ стѣснять общество въ скидкѣ означеннаго надѣла и передачѣ онаго другому односельцу (У. П. С. по ч. д. Т. г. 22 февраля 1888 г. № 1035).

На основаніи 109 ст. Мѣст. Пол., 35 ст. Общ. Пол. и 164 ст. Пол. о вык. отдѣльный членъ общества не можетъ передавать свой надѣльный участокъ общественной земли въ аренду безъ согласія общества (У. П. С. по ч. д. 1887 г. № 3690).

ОТДѢЛЕНІЕ ВТОРОЕ.

О пользованіи общинномъ и наслѣдственномъ.

110. Усадебная земля каждаго крестьянскаго двора остается въ потомственномъ пользованіи проживающаго въ томъ дворѣ семейства, и переходитъ къ наслѣдникамъ, согласно существующему въ каждой мѣстности обычному порядку наслѣдованія.

Въ 1878 году, циркуляромъ Министерства Внутреннихъ Дѣлъ отъ 7 сентября № 2, былъ возбужденъ вопросъ о необходимости разъясненія законодательнымъ порядкомъ 110 и слѣдующей 111 ст. сего Положенія, въ виду различнаго толкованія мировыми крестьянскими учрежденіями вопросовъ о правѣ наслѣдованія усадебными участками членами семьи, вступившими во дворъ домохозяина

черезъ бракъ дочерьми, вышедшими замужъ въ другую семью, раздѣлившимися братьями и лицами, живущими въ другомъ селеніи; также о случаяхъ признанія участка вымороченымъ и подсудности споровъ по сему предмету; почему означеннымъ циркуляромъ и были затребованы предварительно отъ губернскихъ присутствій свѣдѣнія объ установившихся по этимъ вопросамъ взглядамъ на практикѣ и заключенія губернскихъ присутствій.

Споры объ усадебныхъ наслѣдственныхъ участкахъ, какъ отдѣльныхъ крестьянъ между собою, такъ и съ обществомъ, по силѣ 96 и 97 ст. Общ. Положенія, относятся къ вѣдѣнію подлежащаго суда, а не сельскаго схода (У. П. С. по ч. д. Т. г. 9 сентября 1882 г., № 1149 и друг.).

Усадебная земля не можетъ быть отобрана обществомъ за недоимку (У. П. С. по ч. д. Т. г. 8 марта 1877 г. № 2652).

Рѣшенія Прав. Сен. по ч. д. о порядкѣ наслѣдованія крестьянами усадебныхъ участковъ.

Законъ не воспрещаетъ признавать наслѣдниками сестеръ умершаго домохозяина, если это не противорѣчитъ мѣстному обычаю, и противный сему мѣстный обычай долженъ быть доказанъ (1877 г. № 4420). Дочь, перешедшая въ домъ матери, при ея жизни, вмѣстѣ съ мужемъ, по смерти матери не можетъ быть устранена отъ занимаемаго тѣмъ домомъ усадебнаго участка (1876 г. № 5712). Опредѣленіе правъ наслѣдниковъ къ оставшемуся усадебному участку зависитъ отъ суда, а не отъ сельскаго схода (1876 г. № 5654). Малолѣтніе не могутъ быть лишены, по праву наслѣдства отъ отца, усадебнаго его участка и находящихся на его участкѣ построекъ (1878 года № 2950).

На основаніи 110 ст. Мѣст. Положенія, разъясненной Общимъ Собраніемъ 1-го и Кассаціон. Д-товъ Пр. Сената, усадебная земля крестьянина, бывшая въ его постоянномъ пользованіи до пожара, не подлежитъ распоряженію общества и послѣ того; и если крестьянинъ, не заявившій согласія на выходъ съ прежней усадьбы, не могъ на ней построиться по правиламъ Строительнаго устава, то за нимъ сохраняется право употребить эту усадьбу, по своему усмотрѣнію, на другое назначеніе (У. П. С. по ч. д. Т. г. 27 іюля 1887 г. № 402).

По 110 ст. Мѣст. Полож., общество не вправѣ дозволять кому либо изъ домохозяевъ строиться на усадьбѣ другого домохозяина, хотя бы при условіи отвода послѣднему другой земли для застройки (У. П. С. по ч. д. Т. г. 28 ноября 1886 г. № 5821).

Распоряженіе общества о передѣлѣ мірской земли съ тѣмъ, что у кого усадебной земли окажется по числу душъ болѣе опредѣленаго, то тому дается менѣе полевой земли, не можетъ считаться нарушеніемъ 110 ст. Мѣстн. Полож., ибо при такомъ передѣлѣ усадебная земля не отбирается отъ отдѣльныхъ членовъ общества; распредѣленіе же между членами общества земли полевой зависитъ отъ усмотрѣнія сельскаго схода и производится согласно принятому въ каждомъ обществѣ порядку и обычаю, правильность коихъ не подлежитъ повѣркѣ по существу со стороны мировыхъ крестьянскихъ учрежденій (У. П. С. по ч. д. Т. г. 10 марта 1887 г. № 1595).

По 6 п. 51 ст. Общ. Полож. вѣдѣнію сельскаго схода подлежатъ дѣла, относящіяся до пользованія только мірскою землею, подъ которою законъ (111—113 ст. ст. Мѣстн. Полож.) разумѣетъ мірскую полевую землю и тѣ участки усадебной земли, которые или вовсе не находились въ пользованіи отдѣльныхъ крестьянскихъ семействъ, или же сдѣлались выморочными; усадебные же участки, отведенные отдѣльнымъ крестьянскимъ дворамъ, не лишеннымъ своихъ домохозяевъ, остаются на основаніи 110 ст. Мѣстн. Полож. въ потомственномъ пользованіи проживающихъ на нихъ семействъ и не подлежатъ общественному распоряженію. (У. П. С. по ч. д. Т. г. 31 мая и 27 іюня 1886 г., № 2927 и № 2599).

Споръ отдѣльнаго крестьянина съ обществомъ о завладѣніи послѣднимъ частью усадебной земли по силѣ 95 и 97 ст. ст. Общ. Пол. относится къ вѣдѣнію подлежащаго суда (У. П. С. по ч. д. Т. г. 7 іюля 1887 г. 2723).

При переселеніи на казенную землю части одного сельскаго общества горнозаводскихъ крестьянъ, не пользовавшихся при заводѣ полевою землею, а имѣвшихъ одни усадьбы, отведенныя имъ помѣщицею по уставной грамотѣ въ даръ безъ повинностей, Пр. Сен. призналъ, что на крестьянъ сихъ, въ отношеніи ихъ усадьбъ, должны распространяться правила 33—37 ст. ст. Общ. Полож., по силѣ коихъ крестьяне тѣ, и по переселеніи ихъ на казенныя земли, не теряютъ права собственности на усадьбы, которыя общество можетъ по своему усмотрѣнію оставить въ общемъ владѣніи всѣхъ домохозяевъ или же раздѣлить ихъ между домохозяевами; затѣмъ отъ самаго общества зависитъ разрѣшеніе отдѣльнымъ домохозяевамъ переуступки ими, на случай переселенія ихъ, усадьбъ постороннимъ даже лицамъ. (У. П. С. по ч. д. Т. г. 14 января 1886 г. № 30).

111. Если, по выходѣ семейства изъ общества, или по смерти хозяина, не оставившаго по себѣ наслѣдниковъ, или по другимъ какимъ либо причинамъ, усадебный участокъ упразднится, то такой упразднившійся участокъ поступаетъ въ распоряженіе общества, которое можетъ оставить его въ общественномъ пользованіи всѣхъ крестьянъ, или предоставить въ потомственное пользованіе новому хозяину.

Приговоръ общества о предоставленіи усадебнаго участка другому лицу, при жизни его владѣльца, какъ преждевременный, признается незаконнымъ (У. П. С. по ч. д. 1876 г. № 5712.)

Усадебный участокъ не можетъ считаться упразднившимся, если наслѣдники умершаго не перечислились въ другое общество или сословіе, хотя бы они и перешли на жительство въ другое селеніе (У. П. С. по ч. д. 1880 г. № 3272).

Не воспрещается крестьянину, получившему подворный участокъ на выкупъ, отказаться отъ него до окончательнаго погашенія выкупной ссуды и предоставить оный въ распоряженіе общества (У. П. С. ч. д. 1887 г. № 3351).

Распоряженіе усадебною землею крестьянина, умершаго безъ наслѣдниковъ, по силѣ III ст. Мѣст. Полож., зависитъ отъ усмотрѣнія общества; если же кто либо изъ родственниковъ умершаго считаетъ означенную усадьбу не выморочною и признаетъ себя, по существующему обычному порядку наслѣдованія, наслѣдникомъ той усадьбы, то съ доказательствами правъ своихъ на эту усадьбу онъ долженъ обратиться въ подлежащій судъ (У. П. С. по ч. д. Т. г. 9 января 1887 г. № 320).

Временное удаленіе домохозяина въ другую губернію, для пріискапія новаго мѣста жительства, а также и продажа имъ при этомъ построекъ, находившихся на его усадьбѣ, не могутъ служить основаніемъ къ признанію усадебной его осѣдлости упразднившеюся (У. П. С. по ч. д. Т. г. 28 августа 1881 г. № 29683.).

Общество можетъ распорядиться упразднившимся усадебнымъ участкомъ лишь въ томъ случаѣ, если этотъ участокъ не состоитъ въ дѣйствительномъ владѣніи лицъ, простирающихъ къ нему свои наслѣдственныя права; въ противномъ случаѣ общество для признанія своего выморочнаго права должно обратиться въ подлежащій судъ (У. П. С. по ч. д. 1890 г. № 2839.)

112. Мірская усадебная земля, состоящая въ чертѣ селенія, но не принадлежащая къ наслѣдственнымъ усадебнымъ

участкамъ крестьянскихъ дворовъ (какъ напримѣръ: выпуски, никѣмъ не занятые пустыри, а также подлежащіе, по мѣстному обычаю, передѣламъ конопляники и проч.), остается въ распоряженіи общества.

Общество имѣетъ право распоряжаться огородною землею, если таковая не принадлежитъ къ наслѣдственнымъ усадебнымъ участкамъ (У. П. С. по ч. д. Т. г. 5 августа 1888 г. № 3350).

Правительствующій Сенатъ призналъ правильнымъ уничтоженіе мировыми крестьянскими учрежденіями приговора общества объ отобраніи отъ крестьянина огородной земли на томъ основаніи, что, какъ удостовѣрило Губернское Присутствіе, огородная земля—конопляникъ, по мѣстному обычаю въ томъ селеніи, передѣламъ не подлежатъ, а состоитъ въ наслѣдственномъ усадебномъ пользованіи, и призналъ, что по сему общество, въ силу 110 ст. Мѣст. Пол., не имѣло права распоряжаться означенною землею (У. П. С. по ч. д. Т. губ. 23 ноября 1887 г. № 6184).

Вопросъ о томъ, относятся ли конопляники къ мірской или усадебной землѣ, разрѣшается на основаніи мѣстнаго обычая, т. е. тѣмъ: передѣлялись ли они раньше обществомъ, или же находились, по 110 ст. Мѣст. Пол., въ потомственномъ пользованіи отдѣльныхъ домохозяевъ, (У. П. С. по ч. д. № 950, 1883 г.).

113. Мірская полевая земля (пашни, покосы и другія угодья) остается въ общинномъ пользованіи крестьянъ, которымъ она отведена.

Примѣчаніе. Общиннымъ называется то обычное пользованіе, при которомъ земли, по приговору міра передѣляются или распредѣляются между крестьянами по душамъ, тяглямъ или инымъ способомъ; а повинности, положенныя за земли, отбываются за круговою порукою.

(О правахъ общества по распоряженію мірскою землею см. 160 и послѣдующія ст. ст. Пол. о вык., а также 6 п. 51 ст. Общ. Положенія.)

Споры, возникающіе между селеніями, владѣющими землею по отдѣльнымъ выкупнымъ актамъ и данными, подлежатъ разрѣшенію не сельскаго схода и не мировыхъ крестьянскихъ учрежденій, а суда, какъ споры между собственниками (У. П. С. по ч. д. 1875 г. № 1642).

114. При общинномъ пользованіи, передѣлы земли между крестьянами допускаются по приговору двухъ третей всѣхъ домохозяевъ селенія.

Примѣчаніе. Мірской передѣлъ земель крестьянскаго надѣла не распространяется на крестьянскіе участки, поступившіе во временное распоряженіе помѣщика (ст. 133, 135 и 136). *Смотри подъ ст. 54 Общ. Положенія.*

Передѣлъ земель, отведенныхъ обществу, состоящему изъ нѣсколькихъ селеній, владѣющихъ землею каждое отдѣльно, зависитъ отъ схода домохозяевъ каждаго селенія, владѣющаго землею по выкупному акту, а не отъ схода всѣхъ домохозяевъ селеній, входящихъ въ составъ сельскаго общества (У. П. С. по ч. д. Т. г. 1887 г. № 4673 отъ 21 сентября).

115. Каждому крестьянскому обществу предоставляется замѣнить общинное пользованіе наслѣдственнымъ, то есть: отмѣнивъ передѣлы и разверстку мірской земли, разбить ее, разъ навсегда, на подворные участки и раздать ихъ домохозяевамъ въ потомственное пользованіе, съ соблюденіемъ при этомъ двухъ условій: во 1-хъ, чтобы мірской приговоръ былъ составленъ на основаніи ст. 54-й Общаго о крестьянахъ Положенія; во 2-хъ, чтобы на такую замѣну было всегда согласіе помѣщика. Сохраненіе при этомъ круговой поруки въ исправномъ отбываніи повинностей въ пользу помѣщика, или же возложеніе на каждаго домохозяина отвѣтственности за отбываніе повинностей, причитающихся съ его участка въ пользу помѣщика, предоставляется обоюдному согласію помѣщика и общества.

116. По отмѣнѣ общиннаго пользованія землею, крестьянское общество можетъ развести наслѣдственные подворные участки къ однимъ мѣстамъ.

117. При наслѣдственномъ (участковомъ или подворномъ) пользованіи, участокъ, упразднившійся: или по выходѣ семейства изъ общества, или по смерти хозяина, не оставившаго послѣ себя наслѣдниковъ, или по другимъ какимъ либо причинамъ, поступаетъ въ распоряженіе общества, которое можетъ или оставить такой участокъ въ общественномъ пользованіи всѣхъ крестьянъ, или предоставить его въ потомственное пользованіе новому хозяину.

Рѣшеніе Прав. Сен. Общ. Собр. 1, 2 и Кас. Д-товъ 26 октября 1887 г. № 22. (По вопросу о примѣненіи правилъ мѣсти. Положеній при разрѣшеніи судомъ спорныхъ дѣлъ о крестьянскомъ земельномъ надѣлѣ по переводѣ крестьянъ на выкупъ.)

Послѣ утвержденія выкупныхъ договоровъ и выдачи крестьянамъ выкупныхъ и отводныхъ документовъ, прежнія отношенія между ними и бывшими помѣщиками прекращаются и крестьяне становятся полными собственниками отошедшей къ нимъ въ надѣлъ, согласно этимъ документамъ, земли. Поэтому взаимныя ихъ имущественныя отношенія и пространство и предѣлы правъ собственности крестьянъ должны опредѣляться тѣми актами, которыми укрѣпляется за ними земля, и которые и составляютъ источникъ этого ихъ права собственности. Въ виду сего, при возникновеніи по сему предмету спора, судебныя мѣста обязаны прежде всего обратиться къ содержанію тѣхъ крѣпостныхъ актовъ, на основаніи которыхъ крестьяне получили въ надѣлъ земли и угодья. Если въ означенныхъ актахъ земли показаны не только въ опредѣленной мѣрѣ, но и въ точно указанныхъ границахъ и безъ всякаго ограниченія правъ пользованія этими угодьями,—то, для опредѣленія пространства правъ крестьянъ, судебныя мѣста не могутъ уже обращаться къ правиламъ Мѣстнаго Положенія, опредѣлявшимъ отношенія крестьянъ и помѣщиковъ до выкупа надѣла, такъ какъ эти отношенія замѣнены другими, вновь созданными послѣ выкупа и опредѣленными въ выданныхъ крестьянамъ выкупныхъ актахъ. Если же, наоборотъ, при выкупѣ не было произведено окончательнаго отдѣленія крестьянскихъ угодій отъ помѣщичьихъ, и вслѣдствіе сего, въ выкупныхъ актахъ не указано точныхъ границъ выкупаемыхъ земель, а сдѣлана ссылка на инвентарное пользованіе или вообще на владѣніе крестьянъ, существовавшее до выкупа, то для опредѣленія предѣловъ и свойства этого владѣнія необходимо установить, какіе предѣлы и свойства этого владѣнія были предоставлены крестьянамъ до выкупа, а такъ какъ имущественныя отношенія крестьянъ и помѣщиковъ до выкупа опредѣлялись правилами, изложенными въ мѣстномъ Положеніи о крестьянахъ, то, для уясненія содержанія самыхъ крѣпостныхъ актовъ, судебныя мѣста обязаны обратиться къ этому Положенію и, на основаніи правилъ, имъ установленныхъ, разрѣшить спорный вопросъ.

118. Въ тѣхъ имѣніяхъ губерній Могилевской и Бѣлорусскихъ уѣздовъ Витебской, въ которыхъ до 19 февраля 1861 года существовало участковое или подворное пользованіе мірскою землею, оно сохранилось при введеніи сего положенія.

Примѣчаніе. Въ тѣхъ имѣніяхъ губерній Могилевской и Бѣлорусскихъ уѣздовъ Витебской, гдѣ при исполненіи сей

(118) статьи сего положенія, способъ поземельнаго пользованія крестьянъ не окажется возможнымъ причислить ни къ общинному, ни къ наслѣдственному участковому, тамъ, по особымъ каждый разъ представленіямъ мировыхъ посредниковъ (ср. III. Пол. учр. крест., ст. 1—133), губернское по крестьянскимъ дѣламъ присутствіе допускаетъ примѣненіе правила, изложеннаго ниже, въ статьѣ 119, и если, согласно сей статьи, крестьяне означенныхъ имѣній установятъ наслѣдственное участковое пользованіе, то разверстаніе повинностей по участкамъ производится крестьянами одинъ разъ навсегда, примѣнялсь къ статьѣ 167, соразмѣрно количеству и качеству состоящей въ каждомъ участкѣ земли.

119. Въ губерніяхъ Новороссійскихъ (Екатеринославской, Таврической и Херсонской) предоставляется сельскому обществу, при введеніи уставной грамоты, или установить общинное пользованіе съ круговою порукою, или раздѣлить надѣлъ на наслѣдственные подворные участки съ личною отвѣтственностью каждаго домохозяина въ отбываніи повинностей въ пользу помѣщика. Затѣмъ общинное пользованіе тамъ, гдѣ оно установлено при введеніи уставной грамоты, можетъ быть замѣнено подворнымъ не иначе, какъ на основаніи статьи 115.

V.

МѢСТНОЕ ПОЛОЖЕНІЕ.

О поземельномъ устройствѣ крестьянъ, водворенныхъ на помѣщичьихъ земляхъ въ губерніяхъ

МАЛОРОССІЙСКИХЪ:

Черниговской, Полтавской и части Харьковской.

(Къ части Харьковской и къ части Черниговской губерніи примѣнено было мѣстное Великороссійское Положеніе; раздѣленіе этихъ губерній на части, по господствующему порядку распредѣленія земли между крестьянам, было предоставлено мѣстнымъ Губернскимъ по крестьянскимъ дѣламъ Присутствіямъ.)

(Смотр. замѣтку подъ ст. 71 Мѣст. Велик. Пол. разъясненіе Прав. Сен. о томъ, какія изъ статей Мѣстныхъ Положеній должны считаться безусловно утратившими свою силу).

II. Разграниченіе (разверстаніе) угодій.

(Правила о разверстаніи угодій примѣняются также при размежеваніи дачъ, въ коихъ участвуютъ крестьяне собственники. Смотри примѣч. къ 63 ст. сего Полож. и 6 п. прил. къ 75 ст. Положенія о выкупѣ).

56. Разграниченіе угодій по полюбовному помѣщика съ

крестьянами соглашенію, засвидѣтельствованному установленнымъ порядкомъ непремѣннымъ членомъ уѣзднаго по крестьянскимъ дѣламъ присутствія, при посторонникъ добросовѣстныхъ, можетъ быть произведено во всякое время и безъ всякихъ ограниченій.

57. По истеченіи двухлѣтняго срока, назначеннаго на первоначальное утвержденіе надѣла, опредѣляется шестилѣтній срокъ, въ теченіе котораго помѣщикъ можетъ требовать обязательнаго для крестьянъ разграниченія общихъ и чрезполосныхъ господскихъ угодій съ мірскими.

Примѣчаніе 1. Крестьяне не имѣютъ права требовать разграниченія мірскихъ земель отъ господскихъ угодій.

Примѣчаніе 2. Въ 1878 году повелѣно было: въ имѣніяхъ, гдѣ сохранились еще обязательныя между помѣщиками и крестьянами отношенія, о разверстаніи общихъ у крестьянъ съ помѣщиками выгоновъ, могутъ просить не только помѣщикъ, на основаніи ст. 59, но и временно-обязанные ему крестьяне, коль скоро таковое разверстаніе необходимо для лучшаго устройства селенія, въ видахъ предосторожности отъ огня.

Просьбы о семъ крестьянъ заявляются непремѣнному члену уѣзднаго по крестьянскимъ дѣламъ присутствія, который, удостовѣрившись, посредствомъ осмотра на мѣстѣ, что разверстаніе общаго выгона дѣйствительно можетъ способствовать достиженію означенной цѣли, вноситъ дѣло, съ своимъ заключеніемъ, въ уѣздное присутствіе. Присутствіе сіе, если признаетъ ходатайство крестьянъ заслуживающимъ уваженія, назначаетъ владѣльцу имѣнія надлежащій по мѣстнымъ обстоятельствамъ, не свыше однако же шести мѣсяцевъ, срокъ для представленія проекта разверстанія общаго выгона, каковому проекту и дается за симъ указанный въ Мѣстныхъ Положеніяхъ ходъ. Если же такого проекта въ назначенный срокъ помѣщикомъ не будетъ представлено, то составленіе онаго возлагается на непремѣннаго члена уѣзднаго присутствія съ утвержденія сего присутствія, которое о своемъ рѣшеніи объявляетъ какъ помѣщику, такъ и крестьянамъ, съ правомъ обжалованія въ общеустановленномъ порядкѣ. Сіе примѣчаніе относится также къ статьямъ 58—68.

Примѣчаніе 3. Въ мѣстностяхъ, въ коихъ введено въ дѣйствіе Положеніе о земскихъ участковыхъ начальникахъ (III[1] Пол. о зем. нач., по прод.), правилами, изложенными во 2 примѣчаніи (по прод.) къ сей 57 статьѣ, руководствуются означенныя должностныя лица по дѣламъ о разверстаніи выгоновъ, состоящихъ въ общемъ пользованіи помѣщиковъ и крестьянъ, съ соблюденіемъ порядка, указаннаго въ Положеніи о земскихъ участковыхъ начальникахъ (ст. 60) (прод. 1890 г.).

58. Разграниченіе угодій можетъ обнимать весь крестьянскій надѣлъ или только часть онаго, смотря потому, весь ли надѣлъ или только часть онаго находятся въ общемъ или чрезполосномъ пользованіи помѣщика съ крестьянами.

Примѣчаніе. Общимъ пользованіемъ признается между прочимъ, когда въ лѣсу, остающемся въ непосредственномъ распоряженіи помѣщика, крестьяне пользуются покосами (ст. 61); чрезполосностью же признается и въ томъ случаѣ, когда хозяйственный клинъ (поле, рука или смѣна) раздѣленъ между помѣщиками и крестьянами такъ, что отдѣльные клины помѣщичьи раздѣляются одни отъ другихъ отдѣльными же клинами крестьянскими.

59. Требованіе о разграниченіи выгона, состоящаго въ общемъ пользованіи съ крестьянами, можетъ быть заявлено помѣщикомъ и по истеченіи установленнаго въ статьѣ 57 шестилѣтняго срока.

60. Обязательное, по требованію помѣщика, разграниченіе угодій не допускается болѣе одного раза по каждому селенію.

61. При разграниченіи угодій соблюдается общее правило, что взамѣнъ отходящихъ отъ крестьянъ земель, отводятся имъ смежные съ ихъ угодьями участки, равняющіеся по возможности достоинствомъ тѣмъ участкамъ, которые отъ нихъ отходятъ. Для нѣкоторыхъ же частныхъ случаевъ установляются слѣдующія правила:

1) Общій одного владѣльца съ крестьянами выгонъ разграничивается такъ, что, одна половина остается въ непосредственномъ распоряженіи помѣщика;

2) Если общій выгонъ такъ великъ, что, при выдѣлѣ изъ него слѣдующей крестьянамъ половины, пришлось бы на

каждый дворъ болѣе пяти сотъ квадратныхъ сажень, то крестьянамъ отдѣляется часть выгона въ размѣрѣ пяти сотъ квадратныхъ сажень на дворъ;

3) Если при разграниченіи угодій, не полагаемыя въ счетъ надѣла, но находящіяся среди крестьянскихъ угодій, необходимыя для пашни или сѣнокоса пространства могутъ быть выдѣлены безъ явнаго для крестьянъ неудобства, то такія пространства поступаютъ въ непосредственное распоряженіе помѣщика;

4) Если взамѣнъ лѣсныхъ сѣнокосовъ, о которыхъ упомянуто въ примѣчаніи къ ст. 58, не представится возможнымъ отвести одинаковыя по достоинству земли изъ другихъ помѣщичьихъ угодій, то крестьяне за сіе должны быть вознаграждены инымъ способомъ; въ крайнемъ случаѣ сіи лѣсные сѣнокосы могутъ быть обращены въ непосредственное распоряженіе помѣщика съ освобожденіемъ крестьянъ отъ соразмѣрной части повинностей;

5) Огороды, капустники, хмѣльники и конопляники, не вошедшіе въ составъ усадебныхъ земель, могутъ быть обращены, для уничтоженія чрезполосности, въ полное распоряженіе помѣщика; но крестьянамъ кромѣ замѣна другою землею предоставляется безплатное пользованіе сими угодьями въ теченіе трехлѣтняго срока со времени разграниченія угодій; сады съ плодовыми деревьями не подлежатъ обмѣну, если не послѣдуетъ по сему предмету особаго добровольнаго соглашенія между владѣльцемъ и крестьянами;

6) Въ отношеніи лѣсныхъ пашенъ во второй и третьей мѣстностяхъ Черниговской губерніи соблюдаются правила, изложенныя въ ст. 50.

62. Требованіе объ обязательномъ разграниченіи угодій подается помѣщикомъ непремѣнному члену уѣзднаго по крестьянскимъ дѣламъ присутствія, съ приложеніемъ объясненія, какія угодья предполагается обратить изъ крестьянскаго надѣла въ распоряженіе помѣщика и какія, взамѣнъ того, предоставить крестьянамъ. Если у помѣщика имѣется планъ на имѣніе, то къ означенному объясненію прилагается планъ (или засвидѣтельствованная съ него копія), по нанесеніи на оный границъ настоящаго пользованія крестьянъ и предполагаемаго разграниченія. Непремѣнный членъ, вслѣд-

ствіе требованія помѣщика, производитъ, вмѣстѣ съ землемѣромъ и добросовѣстными отъ крестьянъ, повѣрку предполагаемаго помѣщикомъ разграниченія угодій, посредствомъ осмотра на мѣстѣ земель и обхода въ натурѣ межъ, границъ и другихъ видимыхъ знаковъ, и затѣмъ вноситъ предположенія о разверстаніи, съ своимъ заключеніемъ, на разрѣшеніе уѣзднаго по крестьянскимъ дѣламъ присутствія. Если по сему предположенію назначаются, на основаніи 4 пункта предшедшей 61 статьи, къ отобранію у крестьянъ лѣсные покосы, безъ замѣна оныхъ равнымъ по достоинству количествомъ земли изъ другихъ угодій, то такія предположенія непремѣнный членъ представляетъ, съ своимъ заключеніемъ, на разрѣшеніе губернскаго по крестьянскимъ дѣламъ присутствія. По утвержденіи уѣзднымъ или губернскимъ по крестьянскимъ дѣламъ присутствіемъ предположенія о разграниченіи угодій, составляется планъ угодьямъ, отводимымъ въ пользованіе крестьянъ, и производится самый отводъ въ натурѣ, подъ наблюденіемъ непремѣннаго члена уѣзднаго по крестьянскимъ дѣламъ присутствія.

Примѣчаніе. Правила о производствѣ разграниченія крестьянскихъ угодій отъ помѣщичьихъ одновременно съ общимъ размежеваніемъ дачъ въ Черниговской и Полтавской губерніяхъ при семъ приложены.

Прилож. къ ст. 62 (примѣч.).

Правила о производствѣ разграниченія крестьянскихъ угодій отъ помѣщичьихъ одновременно съ общимъ размежеваніемъ дачъ въ Черниговской и Полтавской губерніяхъ.

1. Общество крестьянъ-собственниковъ принимается въ дѣлѣ полюбовнаго и обязательнаго размеженія, какъ отдѣльный участникъ въ трезполосной дачѣ, на равнѣ со всѣми прочими владѣльцами-собственниками. По сему въ составъ каждой межевой палаты и коммиссіи избирается по одному члену и по одному кандидату отъ крестьянъ-собственниковъ, примѣняясь къ тому порядку, какой установленъ для выбора членовъ отъ казаковъ въ статьяхъ 22, 23, 53 и 54 Поло-

женія о размежеваніи Черниговской и Полтавской губерній. Содержаніе означеннымъ членамъ и кандидатамъ назначается по усмотрѣнію ихъ выборщиковъ, а потребная для сего сумма взыскивается со всѣхъ крестьянъ-собственниковъ по раскладкѣ на число десятинъ земли, пріобрѣтенной имъ въ собственность; при чемъ содержаніе, назначенное члену и кандидату межевой палаты, раскладывается на крестьянъ-собственниковъ всей губерніи, а содержаніе члена и кандидата межевой комиссіи—на крестьянъ тѣхъ только уѣздовъ, для которыхъ учреждена комиссія.

Примѣчаніе. Правило, въ сей статьѣ изложенное, относительно избранія членовъ и кандидатовъ отъ крестьянъ-собственниковъ въ межевыя палаты и комиссіи, распространяется и на тѣхъ временно-обязанныхъ крестьянъ, которые хотя еще не поступили въ разрядъ крестьянъ-собственниковъ, но уже изъявили согласіе на выкупъ предоставленныхъ имъ въ надѣлъ земель.

2. Земли, предоставленныя въ пользованіе временно-обязанныхъ крестьянъ, подлежатъ разграниченію отъ помѣщичьихъ на основаніи нижеслѣдующихъ статей.

3. Въ дачахъ отрубныхъ, кои не подлежатъ внутреннему размежеванію, разграниченіе крестьянскихъ угодій отъ помѣщичьихъ производится мировыми учрежденіями на точномъ основаніи статей 62 Малороссійскаго и 70 Великороссійскаго Мѣстныхъ Положеній; самое же отграниченіе крестьянскихъ угодій въ натурѣ дѣлается порядкомъ, указаннымъ въ приложеніи къ статьѣ 71 Правилъ о порядкѣ приведенія въ дѣйствіе Положеній о крестьянахъ, но не прежде, какъ по обмежеваніи тѣхъ дачъ и по утвержденіи межевою палатою плановъ на оныя.

4. Въ дачахъ чрезполосныхъ неразмежеванныхъ разграниченіе крестьянскихъ угодій отъ помѣщичьихъ, согласно статьямъ 63 Малороссійскаго и 71 Великороссійскаго Мѣстныхъ Положеній, производится одновременно съ общимъ размежеваніемъ, при чемъ правила, установленныя въ Положеніи о размежеваніи Черниговской и Полтавской губерній, согласуются съ правилами о разграниченіи угодій, изложенными въ Мѣстныхъ положеніяхъ о поземельномъ устройст-

вѣ крестьянъ, на основаніяхъ, изложенныхъ въ слѣдующихъ статьяхъ.

5. Межеваніе чрезполосныхъ дачъ можетъ быть начато не прежде, какъ послѣ введенія въ дѣйствіе уставныхъ грамотъ по всѣмъ помѣщичьимъ имѣніямъ межуемой дачи.

6. При съемкѣ чрезполосныхъ дачъ межевые чины обязаны дѣлать въ поземельныхъ вѣдомостяхъ отмѣтки, изъ которыхъ было бы видно, какія именно полосы поступили въ надѣлъ временно-обязанныхъ крестьянъ и какія остались въ непосредственномъ распоряженіи помѣщика причемъ количество земли каждой полосы обозначается въ подлежащихъ графахъ поземельной вѣдомости.

7. Для указанія границъ означенныхъ полосъ межевые чины вызываютъ избираемыхъ для сего временно-обязанными крестьянами уполномоченныхъ, въ числѣ шести, отъ мірскаго общества. Въ случаѣ спора между помѣщикомъ и крестьянами о землѣ, предоставленной имъ въ надѣлъ, дѣло рѣшается непремѣннымъ членомъ уѣзднаго по крестьянскимъ дѣламъ присутствія на основаніи уставныхъ грамотъ, и рѣшеніе это принимается къ руководству при дальнѣйшихъ межевыхъ дѣйствіяхъ въ дачѣ, гдѣ произошелъ споръ.

8. При полюбовныхъ соглашеніяхъ между владѣльцами о размежеваніи чрезполосной дачи участвуетъ всякій разъ непремѣнный членъ уѣзднаго по крестьянскимъ дѣламъ присутствія, который обязывается удостовѣрить своею подписью полюбовную сказку въ томъ, что при выдѣлѣ крестьянскаго надѣла изъ чрезполосности соблюдены въ точности всѣ правила о разграниченіи угодій, установленныя въ положеніяхъ о крестьянахъ

9. О своемъ удостовѣреніи, что сказка составлена съ соблюденіемъ правилъ о разграниченіи угодій, непременный членъ предъявляетъ крестьянамъ и если со стороны ихъ, въ теченіе двухъ недѣль, не послѣдуетъ жалобы, то межевая комиссія, удостовѣрившись въ томъ чрезъ сношеніе съ уѣзднымъ по крестьянскимъ дѣламъ присутствіемъ, полюбовную сказку приводитъ въ исполненіе; въ противномъ же случаѣ жалоба крестьянъ, согласно статьѣ 73 Положенія о губернскихъ и уѣздныхъ по крестьянскимъ дѣламъ учрежде-

піяхъ, разсматривается въ уѣздномъ по крестьянскимъ дѣламъ присутствіи.

10. Если непремѣнный членъ признаетъ невозможнымъ подписать полюбовную сказку, а равно когда уѣздное по крестьянскимъ дѣламъ присутствіе, вслѣдствіе жалобы крестьянъ, найдетъ предположеніе объ отводѣ крестьянскаго надѣла несогласнымъ съ правилами о разграниченіи угодій, то, въ обоихъ случаяхъ, межевыя учрежденія приступаютъ къ обязательному разводу чрезполосной дачи, согласно статьѣ 101 Положенія о размежеваніи Черниговской и Полтавской губерній.

11. Проектъ межевой комиссіи на обязательный разводъ составляется при участіи непремѣннаго члена, который обязанъ, по отобраніи отзывовъ отъ крестьянъ, сдѣлать на проектѣ удостовѣреніе въ томъ, что крестьянскій надѣлъ отведенъ согласно правиламъ о разграниченіи угодій, а въ случаѣ отказа со стороны непремѣннаго члена въ такомъ удостовѣреніи, все дѣло переносится въ межевую палату на основаніи статьи 104 Положенія о размежеваніи Черниговской и Полтавской губерній.

12. Для разсмотрѣнія этихъ дѣлъ межевая палата приглашаетъ всякій разъ въ свое засѣданіе двухъ членовъ отъ правительства мѣстнаго губернскаго по крестьянскимъ дѣламъ присутствія, которые въ этомъ случаѣ пользуются правомъ голоса наравнѣ съ прочими членами палаты.

13. Въ особенныхъ важныхъ случаяхъ, по постановленію Межевой Палаты и съ разрѣшенія Губернатора, означенныя дѣла разсматриваются, подъ предсѣдательствомъ Губернатора, въ соединенномъ засѣданіи Межевой Палаты и Губернскаго Присутствія, въ полномъ ихъ составѣ, и рѣшеніе, состоявшееся по большинству голосовъ, приводится въ исполненіе по Межевой Палатѣ.

14. Если вслѣдствіе таксаціи угодій произойдетъ перемѣна въ количествѣ земли, отведенной по уставной грамотѣ въ постоянное пользованіе крестьянъ, то исчисленная въ уставной грамотѣ въ пользу помѣщика повинность не должна подлежать чрезъ это измѣненію, а равно и выкупная сумма, въ случаѣ пріобрѣтенія крестьянами вновь отведеннаго

надѣла, должна исчисляться соразмѣрно установленному въ уставной грамотѣ оброку.

15. При полюбовномъ и обязательномъ размежеваніи, для общества временно-обязанныхъ крестьянъ проектируются общіе участки, безъ внутренняго раздѣленія оныхъ по домохозяевамъ, каковое раздѣленіе должно производиться послѣ размежеванія частными способами, по приговорамъ общества, согласно статьямъ 66 и 67 Мѣстнаго Малороссійскаго Положенія.

63. Въ имѣніяхъ, неразмежеванныхъ съ другими владѣльцами, вмѣстѣ съ общимъ размежеваніемъ производиться окончательное разграниченіе помѣщичьихъ и крестьянскихъ угодій. и, если возможно, въ теченіе того же лѣтняго періода, какъ будетъ сдѣлано общее размежеваніе, хотя бы сіе размежеваніе послѣдовало послѣ шестилѣтняго срока. Если бы въ имѣніи, подлежащемъ размежеванію, внутреннее разграниченіе господскихъ и крестьянскихъ угодій было сдѣлано прежде, то сіе не препятствуетъ общему размежеванію. При этомъ, кромѣ правилъ о межеваніи, соблюдаются правила о разграниченіи угодій.

Примѣчаніе. Правила о размѣрѣ и порядкѣ нарѣзки крестьянскаго надѣла, при производствѣ размежеванія въ сихъ губерніяхъ, при семъ приложены.

Прилож. къ ст. 63 (примѣч.).

Правила о размѣрѣ и порядкѣ нарѣзки крестьянскаго надѣла при производствѣ размежеванія въ губерніяхъ: Черниговской и Полтавской.

I. При сведеніи къ однимъ мѣстамъ земель, данныхъ въ надѣлъ временно-обязаннымъ крестьянамъ по уставнымъ грамотамъ.

1. Когда при съемкѣ чрезполосной дачи, на основаніи указа Правительствующаго Сената отъ 26 іюня 1863 года, окажется въ крестьянскомъ надѣлѣ не то количество земли, какое показано въ уставной грамотѣ, то непремѣнный членъ уѣзднаго по крестьянскимъ дѣламъ присутствія, участвую-

щій, на основаніи 8 пункта того же указа, при полюбовномъ соглашеніи между владѣльцами на размежеваніе, объясняетъ объ оказавшемся помѣщику и крестьянамъ, предлагая имъ войти въ соглашеніе объ измѣненіи дѣйствительнаго надѣла и о приведеніи его къ цифрѣ уставной грамоты.

2. При состоявшемся соглашеніи пишется сдѣлка, съ подробнымъ означеніемъ въ ней полосъ, долженствующихъ отойти отъ помѣщика къ крестьянамъ или обратно и съ соблюденіемъ при этомъ статьи 37 правилъ о порядкѣ приведенія въ дѣйствіе Положенія 19 февраля 1861 года.

3. Если сдѣлкою будетъ опредѣлена прирѣзка земли крестьянамъ до цифры уставной грамоты, то непремѣнный членъ свидѣтельствуетъ и утверждаетъ сдѣлку на основаніи статей 85 и 86 Положенія о Губернскихъ и Уѣздныхъ по крестьянскимъ дѣламъ учрежденіяхъ. Затѣмъ, на основаніи статьи 69 правилъ о порядкѣ приведенія въ дѣйствіе Положеній о крестьянахъ, выдаетъ помѣщику и крестьянамъ списки съ той сдѣлки, подлинную же препровождаетъ въ Губернское по крестьянскимъ дѣламъ Присутствіе для пріобщенія къ уставной грамотѣ; вмѣстѣ съ тѣмъ отсылаетъ списокъ со сдѣлки и въ межевую комиссію для исправленія поземельныхъ вѣдомостей и другихъ документовъ, составленныхъ при производствѣ съемки.

4. Если же наоборотъ будетъ слѣдовать отъ крестьянскаго надѣла отрѣзка, то сдѣлка объ этомъ представляется непремѣннымъ членомъ на утвержденіе Губернскаго по крестьянскимъ дѣламъ Присутствія, на основаніи статей 86 и 158 Положенія о губернскихъ и уѣздныхъ по крестьянскимъ дѣламъ учрежденіяхъ.

5. При недостиженіи полюбовныхъ соглашеній на увеличеніе или уменьшеніе дѣйствительнаго крестьянскаго надѣла до размѣра его, показаннаго въ уставной грамотѣ, межевая комиссія сообщаетъ уѣздному по крестьянскимъ дѣламъ присутствію о количествѣ оказавшейся по съемкѣ земли въ пользованіи крестьянъ, каковое количество и нарѣзывается крестьянамъ въ предѣлахъ, указанныхъ въ статьяхъ 12—14 Мѣстнаго Малороссійскаго и статей 18—20 Мѣстнаго Великороссійскаго Положеній. При семъ если, вслѣдствіе преувеличеннаго исчисленія земли въ уставной грамо-

тѣ, часть находившейся въ пользованіи крестьянъ земли отрѣзана въ распоряженіе помѣщика, какъ превышающая высшій размѣръ установленнаго надѣла, а между тѣмъ по съемкѣ окажется, что въ дѣйствительномъ пользованіи крестьянъ состояло такое количество земли, при которомъ или вовсе не слѣдовало сдѣлать отрѣзки, или дѣлать ее въ меньшемъ размѣрѣ, то при нарѣзкѣ крестьянамъ земли надѣлъ ихъ пополняется количествомъ произведенной такимъ образомъ неправильно отрѣзки. За симъ уѣздное по крестьянскимъ дѣламъ присутствіе исправляетъ уставную грамоту, руководствуясь для сего статьями 73. 74, 75 правилъ о порядкѣ приведенія въ дѣйствіе положеній о крестьянахъ, при чемъ соблюдается также и статья 38 тѣхъ же правилъ. Во всякомъ случаѣ, будетъ ли уставная грамота исправлена, или, по силѣ означенныхъ статей, останется безъ исправленія, межевая комиссія для измѣненія количества надѣла, вслѣдствіе таксаціи угодій, принимаетъ за основаніе надѣлъ, оказавшійся по съемкѣ, а не по уставной грамотѣ.

II. При сведеніи къ однимъ мѣстамъ земель по выкупнымъ договорамъ и дарственнымъ актамъ, уже совершеннымъ или совершающимся, а также по объявленіямъ помѣщиковъ, потребовавшихъ выкупа.

1. По составленіи выкупныхъ договоровъ, дарственныхъ актовъ и объявленій, непремѣнный членъ уѣзднаго по крестьянскимъ дѣламъ присутствія немедленно препровождаетъ въ межевую комиссію: а) выписки изъ означеннаго документовъ статей, содержащихъ въ себѣ описаніе количества и границъ пріобрѣтаемой крестьянами въ собственность земли, и б) планы, представленные при тѣхъ документахъ. Комиссія безотлагательно снимаетъ съ плановъ копіи, возвращая оригиналы непремѣнному члену.

2. При размежеваніи дачи, на основаніи указа Правительствующаго Сената отъ 26 іюня 1863 года, если у крестьянъ окажется по съемкѣ не то количество десятинъ, какое имъ слѣдуетъ по выкупнымъ договорамъ, дарственнымъ актамъ и объявленіямъ, и если въ этихъ документахъ не сдѣлано оговорки о томъ, какъ поступить въ случаѣ излишка

или недостатка отведенной крестьянамъ земли, то межевая комиссія, при участіи члена ея отъ крестьянъ-собственниковъ и непремѣннаго члена уѣзднаго по крестьянскимъ дѣламъ присутствія, содѣйствуетъ помѣщику и крестьянамъ къ полюбовному соглашенію относительно этой разности.

3. Если же полюбовныхъ соглашеній не состоится, то при нарѣзкѣ крестьянамъ земли по правиламъ, распубликованнымъ въ указѣ Правительствующаго Сената отъ 26 іюня 1863 года, принимается за основаніе количество десятинъ, назначенное въ выкупныхъ договорахъ, дарственныхъ актахъ и объявленіяхъ однихъ помѣщиковъ, съ соблюденіемъ постановленныхъ въ нихъ условій, на тотъ случай, когда въ пользованіи крестьянъ окажется излишекъ или недостатокъ земли противъ сказанныхъ документовъ.

4. Если при этомъ будетъ слѣдовать крестьянамъ прирѣзка, то таковая производится изъ земель удобныхъ, согласно ст. 19 Мѣстнаго Положенія для губерній Малороссійскихъ и статьѣ 26-й Мѣстнаго Положенія для губерній Великороссійскихъ. При этомъ, если по съемкѣ окажется у крестьянъ земли менѣе показаннаго въ документѣ размѣра и если недостающее количество превышаетъ десять процентовъ сего размѣра, то переплаченные крестьянами выкупные платежи засчитываются имъ въ такомъ случаѣ за будущее время и вся зачтенная на семъ основаніи крестьянамъ въ будущіе платежи сумма возвращается владѣльцемъ казнѣ, въ случаѣ же неуплаты имъ въ шестимѣсячный срокъ взыскивается на основаніи гражданскихъ законовъ по иску казны; если же по съемкѣ окажется у крестьянъ земли болѣе, нежели значится по документу, то излишекъ сей возвращается помѣщику, причемъ, согласно статьѣ 75 правилъ о порядкѣ приведенія въ дѣйствіе Положенія о крестьянахъ, за провладѣніе этимъ излишкомъ съ крестьянъ не взыскивается никакого дополнительнаго взноса.

5. При сведеніи къ однимъ мѣстамъ крестьянскихъ земель мелкопомѣстныхъ имѣній, передаваемыхъ въ казенное вѣдомство, нарѣзывается то количество десятинъ, которое предназначено къ обращенію въ казну на основаніи описи, прилагаемой къ повѣрочному акту непремѣннаго члена уѣзднаго по крестьянскимъ дѣламъ присутствія; для чего копія

съ этой описи препровождается непремѣннымъ членомъ въ межевую комиссію.

6. Все вышеизложенное въ равной мѣрѣ должно быть примѣняемо и въ отрубныхъ дачахъ, при отграниченіи въ нихъ крестьянскихъ угодій отъ помѣщичьихъ, порядкомъ, указаннымъ въ 3 пунктѣ указа Правительствующаго Сената отъ 26 іюня 1863 года.

64. Владѣльцы дачъ неразмежеванныхъ, по взаимному между собою соглашенію, могутъ просить, чтобы, при размежеваніи ихъ дачъ, произведено было и разграниченіе господскихъ угодій отъ крестьянскихъ. При этомъ проектъ разграниченія, упомянутый въ статьѣ 66, представляется за подписью всѣхъ владѣльцевъ.

65. Во всѣхъ случаяхъ, когда разграниченіе угодій производится по требованію помѣщика, всѣ расходы по сему предмету относятся на счетъ помѣщика.

66. Тѣ крестьянскія семейства, которыхъ участки, при разграниченіи угодій, поступятъ въ непосредственное распоряженіе помѣщика, надѣляются, по приговору сельскаго общества, изъ земель, вновь поступившихъ въ пользованіе общества, новыми участками, соотвѣтственными, по возможности, прежнимъ.

67. Если въ имѣніи, состоящемъ въ чрезполосности съ сосѣдями, произведено будетъ, на основаніи законовъ, размежеваніе съ сосѣдними владѣльцами, то, взамѣнъ отходящихъ отъ крестьянъ участковъ, тѣ семейства, которыхъ участки будутъ отмежеваны другимъ владѣльцамъ, надѣляются, по приговору общества, новыми, соотвѣтственными, по возможности, прежнимъ, участками изъ тѣхъ земель, которыя должны быть вновь даны крестьянамъ помѣщикомъ взамѣнъ земель, отошедшихъ, по размежеванію, къ другимъ владѣльцамъ.

О пользованіи землею и другими угодьями.

О правѣ пользованія.

92. Земли, отведенныя въ крестьянскій надѣлъ, на основаніи уставной грамоты, предоставляются, подъ названі-

емъ мірской (громадской) земли, за установленныя повинности, въ постоянное пользованіе сельскаго общества.

93. Участки мірской земли, предоставленные, на основаніи статей 36—41, въ надѣлъ отдѣльныхъ крестьянскихъ семействъ, остаются въ потомственномъ пользованіи сихъ семействъ. Порядокъ наслѣдованія семейными участками и порядокъ семейныхъ раздѣловъ опредѣляется мѣстными обычаями.

94. Домохозяинъ, какъ остающійся въ обществѣ, такъ и выходящій изъ опаго, имѣетъ право передать, еще при жизни своей, семейный участокъ ближайшему своему наслѣднику.

95. Домохозяинъ, не имѣющій въ прямой линіи наслѣдниковъ, какъ при жизни своей, такъ и на случай смерти, можетъ передать участокъ своему усыновленному, на основаніи мѣстнаго обычая, пріемышу (пріймаку) изъ родственниковъ или постороннихъ.

96. При переходахъ семейныхъ участковъ по наслѣдству, какъ усадьбы, такъ и полевые участки, могутъ быть раздѣлены на части, но съ тѣмъ, чтобы каждая часть полеваго участка была не менѣе половины установленнаго для той мѣстности высшаго размѣра пѣшаго участка (ст. 38).

97. Семейные участки, которыхъ хозяева не оставили послѣ себя наслѣдниковъ, поступаютъ въ распоряженіе общества.

9 . Распоряженіе участками усадебной земли и другими угодьями, состоящими не въ семейномъ, а въ общемъ и нераздѣльномъ пользованіи всѣхъ крестьянъ, предоставляется сельскому обществу.

99. Съ переходомъ въ другое сословіе или другое общество крестьянинъ теряетъ право на пользованіе мірскою землею того общества, изъ котораго онъ вышелъ.

100. Крестьяне могутъ употреблять отведенную имъ землю подъ посѣвы, насажденія, покосъ или пастбище, по своему усмотрѣнію, съ нижеслѣдующими лишь ограниченіями:

1) дороги, проѣзжіе проулки и прогоны для скота должны оставаться свободными для всеобщаго употребленія, и потому крестьяне не могутъ ихъ запахивать, засаживать, а также застраивать;

2) безъ согласія помѣщика крестьяне не должны: а) распахивать, засаживать или раскапывать выгоны, состоящіе въ общемъ и нераздѣльномъ пользованіи крестьянъ и помѣщика; б) отступать отъ принятаго сѣвооборота впредь до разграниченія крестьянскихъ угодій съ помѣщичьими, тамъ, гдѣ мірскія поля находятся въ чрезполосности съ господскими;

3) безъ согласія общества никто изъ домохозяевъ не можетъ ни застраивать, ни обращать подъ хозяйственную обработку выпуски и другія части мірскаго надѣла, состоящія въ общемъ пользованіи всѣхъ крестьянъ.

101. Крестьяне, на состоящихъ въ ихъ постоянномъ пользованіи земляхъ, за исключеніемъ лишь выгоновъ, находящихся въ нераздѣльномъ пользованіи съ помѣщикомъ, могутъ безпрепятственно добывать песокъ, торфъ, глину и простой камень.

Примѣчаніе 1. На неудобныхъ среди крестьянскаго надѣла земляхъ, какъ необложенныхъ повинностію въ пользу помѣщика, владѣлецъ можетъ распоряжаться по своему усмотрѣнію.

Примѣчаніе 2. Крестьянамъ воспрещается пользованіе простымъ камнемъ на общихъ выгонахъ, безъ согласія помѣщика, лишь въ случаѣ, когда оно соединено съ такимъ измѣненіемъ поверхности земли, которое должно быть признано порчей выгона.

102. Кромѣ безпрепятственнаго употребленія воды для домашнихъ, хозяйственныхъ и промышленныхъ надобностей, крестьяне могутъ пользоваться водами, находящимися въ границахъ ихъ надѣла, для устройства запрудъ и водоемовъ, для проведенія воды въ свои усадьбы и поля, для постановки на рѣкахъ (кромѣ судоходныхъ) мельницъ, приводимыхъ въ движеніе теченіемъ воды, безъ устройства плотинъ, и для устройства, нужныхъ для хозяйственныхъ надобностей, малыхъ неторговыхъ пристаней и перевозовъ. На этомъ основаніи, и согласно съ существующими узаконеніями, крестьяне могутъ пользоваться водою, отнюдь не подтопляя сосѣднихъ земель и не причиняя вреда помѣщичьимъ заведеніямъ, приводимымъ въ движеніе водою.

Примѣчаніе. Для устройства вновь запрудъ, водоемовъ и отведенія воды на свои угодья крестьяне испрашиваютъ разрѣшеніе помѣщика; а на воспрещеніе имъ отъ помѣщика пользоваться водами крестьяне могутъ приносить жалобы непремѣнному члену уѣзднаго по крестьянскимъ дѣламъ присутствія.

103. Хотя вообще право на рыбныя ловли принадлежитъ, въ предѣлахъ всего имѣнія, помѣщику, но тамъ, гдѣ пользованіе оными составляло одно изъ главныхъ средствъ существованія крестьянъ и исполненія возложенныхъ на нихъ повинностей, пользованіе сіе оставляется за крестьянами, на тѣхъ условіяхъ, какія опредѣлены будутъ Губернскимъ по крестьянскимъ дѣламъ Присутствіемъ. Повинности за сіе пользованіе должны быть соразмѣрены со средствами крестьянъ и выгодами, коими они пользуются, и отнюдь не должны превышать существующихъ повинностей. Если рыбныя ловли были предоставлены крестьянамъ въ видѣ особой доходной статьи, за особую плату или на особыхъ условіяхъ, то за такія рыбныя ловли, когда онѣ будутъ оставлены въ пользованіи крестьянъ, они вносятъ сію плату и исполняютъ сіи условія сверхъ повинностей, съ нихъ за надѣлъ слѣдующихъ.

104. Хотя право на охоту также принадлежитъ помѣщику въ предѣлахъ всего имѣнія, однако крестьянамъ не возбраняется на мірской землѣ истреблять хищныхъ или вредныхъ для хозяйства птицъ и звѣрей.

Примѣчаніе. Если бы помѣщикъ причинилъ на охотѣ поврежденіе крестьянскимъ полямъ, то онъ обязанъ вознаградить крестьянъ за причиненные имъ убытки.

105. Водяныя мельницы съ устроенными при нихъ плотинами, принадлежащія крестьянскимъ обществамъ или отдѣльнымъ крестьянамъ, и выстроенныя на ихъ счетъ, остаются въ ихъ распоряженіи. Притомъ, если крестьянамъ разрѣшено было устроить сіи мельницы за особую плату, или на особыхъ условіяхъ, то крестьяне вносятъ сію плату и исполняютъ сіи условія, сверхъ опредѣленныхъ симъ Положеніемъ повинностей. Мельницы сіи могутъ быть отчуждаемы только членамъ того же общества.

Примѣчаніе. Мельницы, отданныя крестьянамъ на выстройку, возвращаются по истеченіи условленнаго срока въ распоряженіе помѣщика.

106. На отведенной крестьянамъ мірской землѣ они могутъ возводить всякаго рода строенія, съ соблюденіемъ общихъ постановленій Строительнаго Устава, и, сверхъ того, слѣдующихъ правилъ:

1) безъ согласія помѣщика запрещается крестьянамъ возводить новыя строенія: а) холодныя—ближе пятидесяти, а жилыя и всякія домашнія, хозяйственныя и другія заведенія, отапливаемыя или дѣйствующія огнемъ (бани, овины, кузницы и т. п.)—ближе ста пятидесяти саженъ отъ господскихъ строеній; б) вообще всякія строенія—ближе ста пятидесяти саженъ отъ опушки помѣщичьимъ лѣсовъ;

2) безъ согласія общества ни одинъ крестьянинъ за чертою своего усадебнаго участка, на мірской землѣ, не можетъ ставить никакихъ строеній; но въ чертѣ своего усадебнаго участка онъ можетъ, по своему усмотрѣнію, устроивать и поддерживать всякія жилыя, хозяйственныя, торговыя и промышленныя строенія, съ соблюденіемъ установленныхъ для сего правилъ.

107. Каждый крестьянинъ, на своей усадьбѣ, можетъ, не испрашивая на то особаго разрѣшенія ни у помѣщика, ни у общества, устроивать и содержать постоялые дворы, фабричныя, промышленныя и торговыя заведенія, на общемъ съ прочими сельскими свободными обывателями основаніи (I.—Общ. Пол. ст. 23, п. 2).

108. Ярмарки и торги, а равно питейныя заведенія и харчевни на мірской землѣ могутъ быть открываемы на основаніи общихъ установленныхъ правилъ, но не иначе, какъ съ согласія сельскаго схода и съ разрѣшенія помѣщика.

Правила объ открытіи въ селеніяхъ питейныхъ заведеній изложены въ Питейномъ Уставѣ.

Отдѣлъ VI заключаетъ въ себѣ правила для западныхъ губерній, на кои не распространяется Положеніе о Земскихъ Начальникахъ.

VII.

ПОЛОЖЕНІЕ

О БЫВШИХЪ ГОСУДАРСТВЕННЫХЪ КРЕСТЬЯНАХЪ.

VII.

ПОЛОЖЕНІЕ

О БЫВШИХЪ ГОСУДАРСТВЕННЫХЪ КРЕСТЬЯНАХЪ.

ГЛАВА ПЕРВАЯ.

Правила о преобразованіи общественнаго управленія бывшихъ государственныхъ крестьянъ и о передачѣ сихъ крестьянъ въ вѣдѣніе общихъ губернскихъ и уѣздныхъ по крестьянскимъ дѣламъ учрежденій.

1. Государственные крестьяне разныхъ наименованій, состоявшіе въ 1866 году въ вѣдомствѣ Министерства Государственныхъ Имуществъ, подчиняются вѣдѣнію общихъ губернскихъ и уѣздныхъ управленій, а также мѣстныхъ по крестьянскимъ дѣламъ учрежденій, на основаніи Положенія о сельскомъ состояніи. При этомъ сохраняются государственнымъ крестьянамъ всѣ тѣ права, коими они доселѣ пользовались; а равно не отмѣняются и тѣ особыя преимущества, которыя дарованы нѣкоторымъ изъ состоящихъ въ вѣдѣніи управленія государственныхъ имуществъ разрядамъ сельскихъ обывателей, на основаніи особыхъ о каждомъ изъ нихъ положеній.

Примѣчанія 1 и 2 къ сей статьѣ относятся до западныхъ губерній.

Примѣчаніе 3. Въ мѣстностяхъ, въ коихъ введено въ дѣйствіе положеніе о земскихъ участковыхъ начальникахъ (III[1] Пол. Земск. Нач., по прод.), завѣдываніе управленіемъ и поземельнымъ устройствомъ сельскихъ обывателей возложено на сихъ начальниковъ, уѣздные съѣзды и губернскія присутствія. По означеннымъ предметамъ установленія сіи исполняютъ обязанности мировыхъ посредниковъ и ихъ съѣз-

довъ, а также губернскихъ по крестьянскимъ дѣламъ присутствій, съ измѣненіями и дополненіями, изложенными въ положеніи о земскихъ участковыхъ начальникахъ (III[1] Пол. Зем. Нач., по прод.)

2. Крестьяне, водворенные на казенныхъ земляхъ, сохраняютъ на существовавшемъ до 1866 года основаніи, всѣ состоявшія въ ихъ надѣлѣ земли и предоставленныя имъ угодья. Дѣйствовавшій до 1866 года въ семъ отношеніи порядокъ остается безъ измѣненія, впредь до поземельнаго устройства сихъ крестьянъ на основаніи правилъ, изложенныхъ ниже въ статьяхъ 12—27.

Примѣчаніе 1. Въ томъ случаѣ, когда казенныя оброчныя мельницы, будучи расположены среди крестьянскихъ земель, подлежащихъ передачѣ во владѣніе государственныхъ крестьянъ, вовсе не имѣютъ земли или обезпечены оною въ недостаточномъ количествѣ для заведенія при мельницахъ соотвѣтственнаго хозяйства, то означеннымъ крестьянамъ предоставляется право пріобрѣтать таковыя мельницы въ собственность на слѣдующихъ основаніяхъ: 1) Продажная цѣна опредѣляется по капитализаціи изъ десяти процентовъ настоящаго оброка за мельницы, или же цѣнностью мельничныхъ строеній и внутренняго механизма, если она превышаетъ десятилѣтнюю сложность оброка. 2) Въ тѣхъ случаяхъ, когда стоимость мельницы, опредѣленная на указанномъ выше основаніи, превышаетъ пять сотъ рублей, крестьянамъ разрѣшается, уплативъ при самой покупкѣ не менѣе одной пятой доли покупной суммы, вносить остальную долю покупной суммы по частямъ, въ теченіи отъ двухъ до пяти лѣтъ, съ ежегодною уплатою по пяти процентовъ росту съ оставшейся въ долгу суммы.

Примѣчаніе 2. Въ тѣхъ мѣстностяхъ, гдѣ существуетъ подворное владѣніе, казенныя мельницы, подходящія подъ условія, опредѣленныя примѣчаніемъ къ сей (2) статьѣ, могутъ быть продаваемы безъ торговъ владѣльцамъ тѣхъ подворныхъ участковъ, въ предѣлахъ коихъ находятся такія мельницы. Если крестьянское общество, отказываясь отъ покупки цѣлымъ обществомъ подлежащей продажѣ, по силѣ того же примѣчанія, казенной мельницы, расположенной на общественной землѣ, будетъ въ то же время ходатайство-

вать о продажѣ той мельницы одному изъ своихъ членовъ, то таковое ходатайство можетъ быть удовлетворено съ тѣмъ условіемъ, чтобы разсрочка въ платежѣ покупной суммы въ этомъ случаѣ была допускаема не иначе, какъ при поручительствѣ общества.

Примѣчаніе 3. Продажа мѣстнымъ крестьянскимъ обществамъ мелкихъ оброчныхъ статей, находящихся среди селеній и земель бывшихъ государственныхъ крестьянъ, разрѣшается на слѣдующихъ основаніяхъ: 1) казенныя оброчныя статьи, приносящія дохода не болѣе ста пятидесяти рублей въ годъ каждая и расположенныя среди селеній бывшихъ государственныхъ крестьянъ, какъ-то: сады, огороды, усадебныя мѣста, базарныя площади, торговыя лавки, вѣсы и мѣры, дома и проч., а также рыбныя ловли въ водахъ, состоящихъ въ границахъ крестьянскимъ земель, могутъ быть пріобрѣтаемы мѣстными обществами сихъ крестьянъ въ собственность безъ торговъ, по распоряженію Министра Государственныхъ Имуществъ, на изложенныхъ ниже условіяхъ; 2) болѣе цѣнныя статьи, т. е. приносящія свыше ста пятидесяти рублей годового дохода, могутъ быть пріобрѣтаемы обществами не иначе, какъ съ торговъ на общемъ основаніи или съ особаго каждый разъ ВЫСОЧАЙШАГО разрѣшенія; 3) продажная цѣна покупаемыхъ крестьянами оброчныхъ статей опредѣляется по капитализаціи изъ пяти процентовъ, т. е. помноженіемъ на двадцать получаемаго казною съ сихъ статей годового дохода, или цѣнностью строеній, если на статьѣ находятся строенія, оцѣночная стоимость коихъ превышаетъ капитализированный изъ пяти процентовъ доходъ; 4) если опредѣленная на семъ основаніи цѣна продаваемой статьи превышаетъ пятьсотъ рублей, то крестьянамъ разрѣшается или внести всю сумму разомъ, или, уплативъ при самой покупкѣ не менѣе одной пятой доли покупной суммы, остальныя деньги выплатить по частямъ въ теченіе отъ одного года до пяти лѣтъ, съ ежегодною притомъ уплатою по пяти процентовъ роста на остающуюся въ долгу сумму.

Примѣчаніе 4. Для облегченія продажи бывшимъ государственнымъ крестьянамъ мелкихъ оброчныхъ статей, пріобрѣтеніе коихъ разрѣшено ВЫСОЧАЙШИМИ повелѣнія-

ми 28 ноября 1867 и 29 апрѣля 1869 г., разрѣшено, въ случаѣ если продажная цѣна оныхъ не превышаетъ пяти сотъ рублей,—совершать на такую продажу вмѣсто купчихъ крѣпостей данныя порядкомъ, указаннымъ въ ВЫСОЧАЙШЕМЪ повелѣніи 8 марта 1871 года.

3. Платежъ податей и денежныхъ сборовъ и отправленіе повинностей государственными крестьянами, по передачѣ ихъ въ завѣдываніе общихъ губернскихъ и уѣздныхъ учрежденій, производится на слѣдующихъ основаніяхъ:

1) крестьяне сіи обязаны уплачивать государственныя подати, оброкъ за предоставленную имъ въ надѣлъ землю и всѣ вообще денежныя сборы, а также отправлять земскія и другія денежныя и натуральныя повинности (въ томъ числѣ обязанности по охраненію казенныхъ лѣсовъ и лѣснымъ работамъ), на тѣхъ же самыхъ основаніяхъ, на коихъ уплачиваютъ и отбываютъ ихъ нынѣ; сверхъ того, они облагаются сборомъ на содержаніе мѣстныхъ по крестьянскимъ дѣламъ учрежденій на общемъ для сего сбора основаніи;

2) исчисленіе означенныхъ сборовъ и составленіе имъ окладныхъ листовъ производится порядкомъ, указаннымъ въ Уставѣ о Податяхъ, впредь до установленія новыхъ по сему предмету правилъ;

3) установленные въ обществахъ государственныхъ крестьянъ страховые платежи, на обезпеченіе крестьянскихъ строеній отъ огня, взимаются въ каждой губерніи, по утвержденнымъ правиламъ впредь до введенія взаимнаго страхованія отъ огня, на основаніи Положенія о взаимномъ земскомъ страхованіи 7 апрѣля 1864 года;

4) относительно мірскихъ повинностей крестьянъ примѣняются постановленія, изложенныя въ статьяхъ 177—186 Общаго Положенія о крестьянахъ;

5) исправное выполненіе крестьянами слѣдующихъ съ нихъ податей, денежныхъ сборовъ, также земскихъ и мірскихъ повинностей, обезпечивается порядкомъ, указаннымъ въ статьяхъ 187—191 Общаго Положенія о крестьянахъ.

Примѣчаніе. Взимавшаяся съ государственныхъ крестьянъ и другихъ сельскихъ сословій государственная оброчная подать и замѣняющіе ее сборы, а также лѣсной налогъ, преобразованы съ 1 января 1887 г. въ выкупные платежи, на основаніи правилъ, при семъ приложенныхъ.

Прилож. къ ст. 3 (примѣч.).

Правила о преобразованіи оброчной подати и замѣняющихъ ее сборовъ, а также лѣснаго налога въ выкупные платежи.

1) Взимаемые съ государственныхъ крестьянъ и другихъ сельскихъ сословій государственная оброчная подать и замѣняющіе ее сборы, а также лѣсной налогъ, преобразовываются, съ 1 января 1887 года, въ выкупные платежи.

2) Суммы выкупныхъ платежей установляются въ законодательномъ порядкѣ для каждой губеніи въ неизмѣнномъ размѣрѣ на весь срокъ выкупа. Взиманіе ихъ прекращается окончательно съ 1 января 1931 года.

3) Установленная для каждой губерніи сумма выкупныхъ платежей распредѣляется между уѣздами по соглашенію Министровъ: Финансомъ, Внутреннихъ Дѣлъ и Государственныхъ Имуществъ.

4) Разверстка назначенной на каждый уѣздъ суммы выкупныхъ платежей между отдѣльными селеніями производится губернскими по крестьянскимъ дѣламъ присутствіями на основаніи проектовъ разверстки, составляемыхъ: а) въ губерніяхъ, гдѣ владѣнныя записи уже выданы, особыми уѣздными комиссіями изъ мѣстнаго податнаго инспектора и двухъ членовъ уѣзднаго по крестьянскимъ дѣламъ присутствія, по выбору присутствія, которое, вмѣстѣ съ тѣмъ, назначаетъ одного изъ членовъ означенной комиссіи ея предсѣдателемъ; б) въ губерніяхъ, на которыя распространяется дѣйствіе Положенія 24 ноября 1866 г., но гдѣ владѣнныя записи еще не выданы,—указанными въ приложеніяхъ къ прим. 1 и 5 ст. 22 Положенія о государственныхъ крестьянахъ (свод. зак. т. IX особ. прил. VII, изд. 1876 г.) чинами Министерства Государственныхъ Имуществъ, съ участіемъ мѣстнаго податнаго инспектора на одинаковыхъ правахъ съ непремѣннымъ членомъ уѣзднаго по крестьянскимъ дѣламъ присутствія, и в) въ губерніи Архангельской и въ уѣздахъ Сольвычегодскомъ, Яренскомъ и Устьсысольскомъ, Вологодской губерніи,—съѣздами по крестьянскимъ дѣламъ, съ участіемъ мѣстнаго податнаго инспектора.

Примѣчаніе. Завѣдываніе дѣлопроизводствомъ губернскаго по крестьянскимъ дѣламъ присутствія, по разверсткѣ выкупныхъ платежей между селеніями, возлагается на управляющаго мѣстною казенною палатою.

5) Въ уѣздахъ, гдѣ владѣнныя записи уже выданы, назначенная на уѣздъ сумма выкупныхъ платежей разверстывается между селеніями соразмѣрно окладамъ оброчной подати и лѣснаго налога. При этомъ выкупные платежи по каждому отдѣльному селенію не должны превышать: во 1-хъ, существующихъ окладовъ оброчной подати и лѣснаго налога, увеличенныхъ на $^2/_3$ части; во 2-хъ, суммы, взимаемой нынѣ съ тѣхъ селеній окладовъ оброчной и подушной податей и въ 3-хъ, окладовъ выкупныхъ платежей бывшихъ помѣщичьихъ крестьянъ въ ближайшихъ селеніяхъ, находящихся въ одинаковыхъ поземельныхъ условіяхъ.

Примѣчаніе 1. Правило, изложенное въ сей статьѣ, не примѣняется къ селеніямъ меноннитовъ въ волостяхъ Хортицкой и Маріупольской, Екатеринославской губерніи, Молочанской, Таврической и Малыпинской—Самарской губерніи, а также водворенныхъ въ Маріупольскомъ и Ростовскомъ уѣздахъ грековъ и армянъ. По означеннымъ селеніямъ оклады выкупныхъ платежей опредѣляются по соображеніи съ подесятинными окладами этихъ платежей для ближайшихъ селеній бывшихъ государственныхъ крестьянъ.

Примѣчаніе 2. Министру Финансовъ предоставляется допускать повышеніе существующихъ окладовъ оброчной подати болѣе чѣмъ на $^2/_3$ для отдѣльныхъ селеній, если въ томъ окажется надобность для распредѣленія по губерніи всей суммы причитающихся съ нея выкупныхъ платежей.

6) Для селеній, находящихся въ особенно неблагопріятныхъ условіяхъ, можетъ быть допущено меньшее противъ указаннаго въ предыдущей статьѣ повышеніе платежей съ тѣмъ, чтобы слагаемая съ нимъ сумма была распредѣлена между остальными селеніями того же уѣзда, съ соблюденіемъ однако указанныхъ въ ст. 5 предѣловъ повышенія существующихъ окладовъ оброчной подати.

7) Предположенная уѣздною комиссіею разверстка выкупныхъ платежей по отдѣльнымъ селеніямъ провѣряется опросомъ избранныхъ отъ подлежащихъ обществъ уполно-

моченныхъ, въ числѣ двухъ отъ каждаго селенія, созываемыхъ одновременно отъ ближайшихъ другъ къ другу селеній. Заявленія уполномоченныхъ о необходимости пониженія окладовъ выкупныхъ платежей по отдѣльнымъ селеніямъ, въ виду особенныхъ неудобствъ ихъ надѣловъ, заносятся въ протоколъ и, въ случаѣ надобности, провѣряются на мѣстѣ. Исправленный комиссіею проектъ разверстки представляется губернскому по крестьянскимъ дѣламъ присутствію съ означенными выше протоколами и съ подробнымъ объясненіемъ основаній допущеннаго отступленія отъ равномѣрнаго по всѣмъ селеніямъ повышенія существующихъ окладовъ оброчной подати.

8) По соображеніи представленныхъ уѣздными комиссіями проектовъ разверстки суммъ выкупныхъ платежей, назначенныхъ на уѣздъ, губернское по крестьянскимъ дѣламъ присутствіе установляетъ оклады выкупныхъ платежей по всѣмъ селеніямъ губерніи и препровождаетъ списокъ окладовъ по селеніямъ въ казенную палату для внесенія въ окладные листы.

9) Если при разверсткѣ выкупныхъ платежей между селеніями окажется необходимымъ въ виду исключительно неблагопріятнаго положенія многихъ селеній уѣзда, уменьшить назначенную на уѣздъ общую сумму этихъ платежей, то губернское по крестьянскимъ дѣламъ присутствіе входитъ къ Министру Финансовъ съ представленіемъ какъ о размѣрѣ такого пониженія, такъ и о распредѣленіи между остальными уѣздами губерніи той суммы, которую предполагается сложить съ уѣзда. Соотвѣтственныя измѣненія въ распредѣленіи между уѣздами назначенныхъ на губернію суммъ выкупныхъ платежей могутъ быть производимы по соглашенію Министра Финансовъ съ министрами Внутреннихъ Дѣлъ и Государственныхъ имуществъ.

10) Въ уѣздахъ, гдѣ еще не приступлено къ составленію владѣнныхъ записей, сумма, на которую увеличивается взимаемая теперь оброчная подать съ крестьянъ всего уѣзда, разверстывается между селеніями, впредь до выдачи владѣнныхъ записей, по соразмѣрности съ государственнымъ поземельнымъ налогомъ, взимаемымъ съ этихъ селеній. Окончательная разверстка означенныхъ суммъ выкупныхъ пла-

тежей производится при составленіи владѣнныхъ записей, на указанныхъ въ законѣ основаніяхъ для разверстки оброчной подати.

11) По тѣмъ селеніямъ, гдѣ отводъ лѣснаго надѣла еще не произведенъ, лѣсной налогъ исчисляется при выдачѣ владѣнной записи на установленныхъ для исчисленія сего налога основаніяхъ, съ увеличеніемъ его на 20%.

12) Въ Лифляндской, Эстляндской и Курлядской губерніяхъ, назначенная на каждую губернію сумма выкупныхъ платежей разверстывается комиссіями регулированія между отдѣльными участками крестьянъ на тѣхъ же основаніяхъ, на какихъ распредѣлены назначенныя по ВЫСОЧАЙШЕМУ повелѣнію 10 марта 1869 г. суммы поземельнаго съ нихъ оброка.

13) Съ установленіемъ окладовъ выкупныхъ платежей по отдѣльнымъ селеніямъ, на владѣнныхъ записяхъ дѣлается надпись о размѣрѣ этихъ окладовъ.

14) Капиталъ, соотвѣтствующій установляемымъ настоящими правилами выкупнымъ платежамъ, опредѣляется помноженіемъ этихъ платежей на двадцать.

15) По селеніямъ, получившимъ владѣнныя записи, выкупные платежи могутъ быть уменьшены, или совсѣмъ погашены, посредствомъ взноса сельскими обществами и владѣльцами подворныхъ участковъ въ мѣстное казначейство, сверхъ годоваго оклада, части или всего соотвѣтствующаго этимъ платежамъ капитала. Означенные взносы производятся наличными деньгами, въ размѣрѣ не менѣе десяти рублей и во всякомъ случаѣ цѣлыми десятками рублей, или государственными процентными бумагами, принимаемыми по цѣнѣ, установляемой Министромъ Финансовъ. Годовой окладъ выкупныхъ платежей, въ случаѣ досрочнаго взноса, уменьшается, въ опредѣленные для сего сроки, соразмѣрно суммѣ, зачтенной въ погашеніе капитала.

Примѣчаніе. Суммы, внесенныя со дня обнародованія правилъ сего приложенія по 1 января 1887 г. обществами и подворными владѣльцами на погашеніе или уменьшеніе причитающихся съ ихъ земель окладовъ оброчной подати и лѣснаго налога, подлежатъ зачету на погашеніе выкупныхъ платежей, установленныхъ съ 1 января 1887 года съ озна-

ченныхъ земель, если не послѣдуетъ ходатайства крестьянъ о возвратѣ упомянутыхъ взносовъ или о зачетѣ ихъ въ текущіе оклады.

16) Всѣ суммы, поступающія по предыдущей статьѣ въ уплату капитала, соотвѣтствующаго выкупнымъ платежамъ, обращаются на погашеніе государственныхъ долговъ.

17) Министру Финансовъ предоставляется дать подлежащимъ учрежденіямъ ближайшія указанія, въ развитіе изложенныхъ выше (ст. 1—16 сего прилож.) правилъ, и разрѣшать, по соглашенію съ Министрами Внутреннихъ Дѣлъ и Государственныхъ Имуществъ, когда въ такомъ соглашеніи окажется необходимость, могущія встрѣтиться, при исполненіи сихъ правилъ, недоразумѣнія.

По закрытіи уѣздныхъ комиссій по преобразованію оброчной подати съ бывшихъ государственныхъ крестьянъ на выкупные платежи, исчисленіе временныхъ, впредь до выдачи владѣнныхъ записей, окладовъ этихъ платежей съ крестьянъ тѣхъ мелкопомѣстныхъ имѣній, которыя будутъ передаваемы въ казну по окончаніи работъ по преобразованію оброчной подати, возложено на губернскія по крестьянскимъ дѣламъ присутствія и непремѣнныхъ членовъ уѣздныхъ по крестьянскимъ дѣламъ присутствій; при чемъ указано, что означенные временные оклады слѣдуетъ исчислять по соображеніи съ выкупными платежами государственныхъ крестьянъ сосѣднихъ селеній (Цир. М-ва Ф-совъ 28 ноября 1887 г. № 1880).

Съ упраздненіемъ уѣздныхъ и губернскихъ по крестьянскимъ дѣламъ присутствій, надписи на владѣнныхъ записяхъ, по ст. 13 сего приложенія, должны дѣлаться уѣздными съѣздами при участіи мѣстнаго податнаго инспектора (ст. 72 Пол. о Зем. Нач.) подъ ближайшимъ руководствомъ губернскаго присутствія. Самыя надписи должны быть подписаны предсѣдателемъ или однимъ изъ членовъ уѣзднаго съѣзда и скрѣплены секретаремъ съ приложеніемъ печати съѣзда. (Цирк. М. В. Д. 23 января 1892 г. № 3).

4. Хлѣбные запасы въ казенныхъ селеніяхъ и мірскіе капиталы, принадлежащіе обществамъ государственныхъ крестьянъ, предоставлены въ распоряженіе сихъ обществъ на основаніяхъ, установленныхъ для крестьянъ временно-обязанныхъ и собственниковъ.

5. Въ селеніяхъ государственныхъ крестьянъ, состоявшихъ въ вѣдѣніи управленія Государственныхъ Имуществъ,

образованы сельскія общества и волости и общественное ихъ управленіе, устроенныя на основаніи постановленій, изложенныхъ въ статьяхъ 40—147 Общаго Положенія о крестьянахъ. При этомъ соблюдены слѣдующія правила:

1) составъ существующихъ у государственныхъ крестьянъ волостей не измѣнялся безъ дѣйствительной надобности. Но въ тѣхъ случаяхъ, когда селенія крестьянъ-собственниковъ или временно-обязанныхъ находились между селеніями государственныхъ крестьянъ, и на оборотъ, допускалось соединеніе въ одной волости обществъ тѣхъ и другихъ крестьянъ;

2) въ губерніяхъ: Виленской, Витебской, Волынской, Гродненской, Кіевской, Ковенской, Минской, Могилевской и Подольской, нынѣшнія сельскія общества переименованы въ волости, съ соблюденіемъ указаннаго въ предшедшемъ пунктѣ правила, и на нихъ распространено все изложенное въ настоящемъ постановленіи относительно устройства волостныхъ управленій;

3) наличныя должностныя лица волостнаго управленія (за исключеніемъ тѣхъ, которыя занимали должности, подлежащія упраздненію вслѣдствіе преобразованія сего управленія) оставлены, впредь до истеченія сроковъ ихъ службы, при своихъ должностяхъ и сохранили получаемое ими содержаніе, даже и въ томъ случаѣ, еслибы означеннымъ должностямъ присвоилось иное названіе, какъ напримѣръ: вмѣсто волостнаго головы или вмѣсто сельскаго старшины—волостной старшина. Но къ выбору судей въ волостные суды надлежало приступить немедленно, съ упраздненіемъ должностей добросовѣстныхъ и другихъ соотвѣтственныхъ имъ должностныхъ лицъ;

4) въ случаяхъ, когда образованы будутъ волости, составленныя изъ крестьянъ государственныхъ и другихъ сельскихъ обывателей, надлежало произвести вновь выборы всѣхъ должностныхъ лицъ волостнаго управленія;

5) къ обязанностямъ сельскаго схода, сверхъ указанныхъ въ Общемъ Положеніи о крестьянахъ, отнесены: распредѣленіе между домохозяевами количества лѣса, дозволеннаго къ вырубкѣ изъ ежегодной лѣсосѣки, назначенной на довольствіе селеній;

6) волостному управленію предоставлено разрѣшеніе ссудъ изъ вспомогательныхъ кассъ.

6. Увольненіе государственныхъ крестьянъ изъ сельскихъ обществъ и приписка къ опымъ производится порядкомъ, установленнымъ въ статьяхъ 130, 132—147 Общаго Положенія о крестьянахъ. Сверхъ того соблюдалось правило, чтобы въ теченіе трехъ лѣтъ со времени утвержденія сего постановленія, т. е. съ 18 января 1866 г., нуждающіеся въ землѣ крестьяне и люди, обязанные по закону избрать родъ жизни, могли быть приписываемы къ тѣмъ сельскимъ обществамъ, водвореннымъ на казенныхъ земляхъ, въ которыхъ душевой надѣлъ превышаетъ: въ уѣздахъ малоземельныхъ—восьми и многоземельныхъ—пятнадцатидесятинную пропорцію на личное число душъ, безъ испрошенія на принятіе ихъ согласія сихъ обществъ. Но подобная приписка пріостанавливалась, когда общество представитъ доказательство о неблагонадежности приписывающаго лица.

7. Преобразованіе и устройство, на изложенныхъ выше основаніяхъ (стат. 5), сельскихъ и волостныхъ управленій крестьянъ, состоящихъ въ вѣдомствѣ управленія государственныхъ имуществъ, производилось, подъ ближайшимъ вѣдѣніемъ губернаторовъ и губернскихъ по крестьянскимъ дѣламъ присутствій, особенными комиссіями, составленными изъ мѣстнаго мироваго посредника, чиновника вѣдомства государственныхъ имуществъ и чиновника отъ губернатора, примѣняясь къ порядку, указанному въ статьяхъ 10 и 11 правилъ о порядкѣ приведенія въ дѣйствіе Положеній о крестьянахъ. Преобразованіе это совершалось въ теченіе трехъ мѣсяцевъ со времени распредѣленія селеній государственныхъ крестьянъ между мировыми участками, а въ тѣхъ мировыхъ участкахъ, которые учреждены собственно для сихъ крестьянъ, въ теченіе трехъ мѣсяцевъ со времени назначенія тамъ мировыхъ посредниковъ.

8. По мѣрѣ преобразованія, на изложенныхъ въ предшедшей статьѣ основаніяхъ, волостнаго и сельскаго управленія въ обществахъ крестьянъ, состоявшихъ до 1866 года въ вѣдомствѣ государственныхъ имуществъ, крестьяне сіи поступали въ вѣдѣніе общихъ губернскихъ и уѣздныхъ уп-

равленій, а также мѣстныхъ по крестьянскимъ дѣламъ учрежденій, на основаніи Положенія о сихъ учрежденіяхъ.

9. Распредѣленіе селеній государственныхъ крестьянъ между мировыми участками и образованіе, въ случаѣ надобности, новыхъ участковъ предоставлено губернскимъ по крестьянскимъ дѣламъ присутствіямъ.

10. Въ тѣхъ губерніяхъ и уѣздахъ, гдѣ есть общества государственныхъ крестьянъ, но въ которыхъ доселѣ или вовсе необразовано мѣстныхъ по крестьянскимъ дѣламъ учрежденій, или обязанности мировыхъ посредниковъ возложены на другія лица по назначенію губернаторовъ, симъ послѣднимъ предоставлено избрать мировыхъ посредниковъ для крестьянъ означенныхъ обществъ, съ утвержденія Правительствующаго Сената. Лица, назначенныя мировыми посредниками, не могутъ состоять въ то же время на службѣ по вѣдомству государственныхъ имуществъ.

11. Передача, на изложенныхъ основаніяхъ, государственныхъ крестьянъ въ вѣдѣніе общихъ губернскихъ и мѣстныхъ по крестьянскимъ дѣламъ учрежденій должна была совершиться по взаимному соглашенію Министровъ Внутреннихъ Дѣлъ и Государственныхъ Имуществъ въ теченіе шести мѣсяцевъ со дня обнародованія настоящаго постановленія.

ГЛАВА ВТОРАЯ.

Правила о поземельномъ устройствѣ государственныхъ крестьянъ въ 36 губерніяхъ *).

(См. 22 и 112 ст. Пол. о Земск. Нач.).

---

*) Архангельской, Астраханской, Владимірской, Воронежской, Вятской, Екатеринославской, Казанской, Калужской, Костромской, Курской, Московской, Нижегородской, Новогородской, Олонецкой, Оренбургской, Орловской, Пермской, Пензенской, Полтавской, Псковской, Рязанской, Самарской, С.-Петербургской, Саратовской, Смоленской, Симбирской, Таврической, Тамбовской, Тверской, Тульской, Уфимской, Харьковской, Херсонской, Черниговской и Ярославской.

12. Сельскія общества государственныхъ крестьянъ сохраняютъ всѣ предоставленныя имъ въ надѣлъ и состоящія въ ихъ пользованіи земли и угодья. Въ тѣхъ же обществахъ, гдѣ земли, находящіяся въ пользованіи крестьянъ, не отграничены отъ земель, остающихся въ непосредственномъ распоряженіи казны, пространство крестьянскаго надѣла опредѣляется по соразмѣрности съ существующимъ пользованіемъ, но не свыше: въ уѣздахъ малоземельныхъ—восьми десятинъ, а многоземельныхъ—пятнадцати десятинъ на душу.

13. На владѣніе означенными выше землями и угодьями выдается каждому обществу особый актъ, именуемый владѣнною записью.

14. Государственные крестьяне, владѣя на основаніяхъ сихъ правилъ предоставленными имъ, по означеннымъ записямъ, землями, обязаны вносить въ казну опредѣленный закономъ ежегодный платежъ, подъ названіемъ государственной оброчной подати. Размѣръ сей подати установляется порядкомъ, указаннымъ ниже въ статьяхъ 20—23. За пользованіе лѣснымъ матеріаломъ въ лѣсныхъ участкахъ, находящихся въ составѣ крестьянскаго надѣла, крестьяне продолжаютъ платить лѣсной налогъ на существовавшемъ до 1866 года основаніи, согласно правиламъ, приложеннымъ къ примѣчанію къ статьѣ 19.

Примѣчаніе. Безденежный отпускъ бывшимъ государственнымъ крестьянамъ лѣса изъ казенныхъ дачъ съ 1 января 1870 года отмѣненъ.

15. Государственнымъ крестьянамъ предоставляется право пользоваться и распоряжаться по своему усмотрѣнію данными имъ во владѣніе по записямъ землями, съ соблюденіемъ слѣдующихъ правилъ:

1) по согласію двухъ третей членовъ общества, имѣющихъ право голоса на сходѣ, общество можетъ раздѣлить принадлежащія ему земли на подворные участки, при чемъ сумма оброчной подати, лежащей на всемъ обществѣ, раздѣляется между домохозяевами, по величинѣ и качеству подворныхъ участковъ;

2) выдѣлъ участковъ отдѣльнымъ домохозяевамъ изъ земли, находящейся въ общинномъ владѣніи, допускается также по приговору двухъ третей членовъ общества, имѣю-

щихъ право голоса на сходѣ; при чемъ опредѣляется и сумма оброчной подати, причитающейся по расчету на выдѣляемые участки;

3) приговоры общества о выдѣлѣ, равно и приговоры о раздѣлѣ земли на подворные участки, должны быть, прежде приведенія ихъ въ дѣйствіе, засвидѣтельствованы мировымъ посредникомъ (ср. III.—Пол. Учр. крест., ст. 1—133), который копію съ приговора представляетъ въ Губернское по крестьянскимъ дѣламъ Присутствіе, для свѣдѣнія и для утвержденія сдѣланнаго обществомъ распредѣленія оброчной подати между домохозяевами;

4) въ теченіе трехъ лѣтъ со времени полученія владѣнныхъ записей, при общинномъ владѣніи—общества, а при подворномъ—домохозяева, не могутъ отчуждать своихъ земель лицамъ, не принадлежащимъ къ тому же обществу;

5) по прошествіи трехъ лѣтъ со времени выдачи владѣнныхъ записей, какъ общества, такъ и хозяева подворныхъ участковъ, могутъ отчуждать земли своего надѣла, дозволенными въ законахъ способами, не только односельцамъ, но и постороннимъ лицамъ, съ соблюденіемъ нижеслѣдующихъ условій: а) на пріобрѣтеніе сихъ земель совершаются крѣпостные акты обыкновеннымъ, установленнымъ для совершенія таковыхъ актовъ, порядкомъ; б) общество можетъ продавать участки земли, находящіеся въ общинномъ владѣніи, не иначе, какъ по засвидѣтельствованному мировымъ посредникомъ приговору двухъ третей членовъ общества, имѣющихъ право голоса на сходѣ; вырученныя за проданныя земли деньги обращаются въ казну и вмѣстѣ съ тѣмъ окладъ оброчной съ общества подати уменьшается въ размѣрѣ пяти копѣекъ на каждый рубль поступившей въ казну продажной суммы; в) при отчужденіи подворныхъ участковъ, состоящихъ въ личномъ владѣніи ихъ хозяевъ, обязанность уплачивать причитающуюся съ участка оброчную подать переходитъ на новаго пріобрѣталя; г) при раздробленіи сихъ участковъ посредствомъ продажи, даренія, перехода по наслѣдству и по другимъ случаямъ, соблюдаются правила 23 ноября 1870 г. о мѣрахъ къ обезпеченію поступленія государственной оброчной подати при продажѣ и раздробленіи крестьянами земель ихъ надѣла.

Примѣчаніе 1. Правила для обезпеченія поступленія въ казну денегъ за продаваемыя обществами государственныхъ крестьянъ земли и для правильнаго учета и взиманія государственной оброчной подати съ участковыхъ владѣльцевъ земель, обложенныхъ сею податью, при семъ приложены.

Примѣчаніе 2. Правила о порядкѣ производства дѣлъ, касающихся принадлежащихъ крестьянамъ собственникамъ изъ бывшихъ государственныхъ крестьянъ земель, вошедшихъ во владѣнныя записи, при семъ приложены.

Примѣчаніе 3. Относительно бывшихъ крестьянскихъ земель, возвращенныхъ по судебнымъ рѣшеніямъ въ вѣдѣніе казны послѣ выдачи государственнымъ крестьянамъ владѣнныхъ записей, постановлены особыя правила, при семъ приложенныя.

Примѣчаніе 4. ВЫСОЧАЙШЕ повелѣно: впредь до изданія общаго постановленія по вопросу объ обязанностяхъ владѣльцевъ старозаимочныхъ земель по уплатѣ государственной оброчной подати принять нижеслѣдующія временныя мѣры: 1) подлежащія по рѣшеніямъ судебныхъ мѣстъ, а равно и административныхъ мѣстъ къ выдачѣ изъ казны крестьянскимъ обществамъ суммы въ возвратъ оброчной подати, внесенной сими обществами, зачислять въ мірскіе капиталы подлежащихъ обществъ и, обративъ ихъ въ государственныя процентныя бумаги, хранить въ учрежденіяхъ государственнаго банка; 2) проценты, причитающіеся съ этихъ вкладовъ, выдавать подлежащимъ крестьянскимъ обществамъ въ полное ихъ распоряженіе; расходованіе же самыхъ капиталовъ, образуемыхъ на основаніи п. 1 сего примѣч., допускать только по мірскимъ о томъ приговорамъ, утвержденнымъ мѣстными по крестьянскимъ дѣламъ присутствіями и при томъ не иначе какъ съ разрѣшенія Министерствъ Внутреннихъ Дѣлъ и Финансовъ.

Приговоры, постановляемые на основаніи 2 п. 15 ст., могутъ быть оспариваемы обществомъ лишь въ случаѣ подложнаго или въ формальномъ отношеніи незаконнаго ихъ составленія, и не подлежатъ отмѣнѣ со стороны общества. (У. П. С. по ч. д. 1882 г., № 1). *(См. 30 и 31 ст. ст. Пол. о Земск. Нач.)*

Разверстка земли, принадлежащей по владѣнной записи всѣмъ селеніямъ государственныхъ крестьянъ одной волости сообща, зависитъ

не отъ волостнаго схода, а отъ схода домохозяевъ всѣхъ селеній, образующихъ волость. (У. П. С. по ч. д. 1876 г. № 5967).

Циркуляръ Мин. Вн. Дѣлъ 26 октября 1873 года. Если при увольненіи изъ общества бывшаго государственнаго крестьянина, пользующагося землей по владѣнной записи, ни крестьянинъ сей, ни общество не пожелаютъ оставить за собой участка увольняемаго домохозяина, то такой участокъ долженъ быть отведенъ крестьянами, въ опредѣленный срокъ, къ одному мѣсту, и такъ, чтобы будущій его владѣлецъ могъ пользоваться имъ безъ стѣсненія. При этомъ доброкачественность отведеннаго участка должна быть засвидѣтельствована мировымъ посредникомъ, въ присутствіи волостного старшины, сельскаго старосты, понятыхъ изъ сосѣднихъ имѣній и затѣмъ должна быть совершена продажа участка съ публичныхъ торговъ, на основаніи правилъ, изложенныхъ въ 135—138 статьяхъ Положенія о выкупѣ, и ВЫСОЧАЙШЕ утвержденнаго 17 ноября 1869 г. мнѣнія Государственнаго Совѣта. Мнѣніе это вошло въ 135—138 ст. ст. Пол. о вык.

Общество государственныхъ крестьянъ не вправѣ передѣлять усадебныхъ земель. (У. П. С. по ч. д. 1885 г. № 1). *(См. также разъясненія подъ ст. 16 сего Полож.).*

Приложеніе къ статьѣ 15 (примѣч. 1).

Правила для обезпеченія поступленія въ казну денегъ за продаваемыя, на основаніи правилъ о поземельномъ устройствѣ государственныхъ крестьянъ въ тридцати шести губерніяхъ, обществами сихъ крестьянъ земли и для правильнаго учета и взиманія государственной оброчной подати съ участковыхъ владѣльцевъ земель, обложенныхъ сею податью.

1. Губернскія по крестьянскимъ дѣламъ Присутствія наблюдаютъ, чтобы въ мірскихъ приговорахъ, требуемыхъ на основаніи статьи 15 сего Положенія при раздѣлѣ общинныхъ земель на подворные участки, а также и при выдѣлѣ изъ сихъ земель участковъ отдѣльнымъ домохозяевамъ, было непремѣнно означаемо количество земли въ каждомъ подворномъ участкѣ и сумма причитающейся съ онаго оброчной подати, а также недоимокъ въ сей подати за прежнее время.

2. Губернскія Присутствія одновременно съ утвержденіемъ сихъ приговоровъ сообщаютъ копіи съ нихъ Казеннымъ Палатамъ, съ объясненіемъ: съ какого времени должно быть сдѣлано соотвѣтственное симъ приговорамъ измѣненіе въ окладныхъ листахъ, имѣя притомъ въ виду, что измѣненія въ окладахъ могутъ быть дѣлаемы только по разсчету за полугодія.

3. При продажѣ сельскимъ обществомъ, на основаніи статьи 15 сего Положенія участка изъ состава общиннаго владѣнія, наблюдаются слѣдующія правила: 1) за продаваемый участокъ должна быть внесена въ казну сумма денегъ не менѣе той, какая необходима для обезпеченія процентами съ опой оброчной подати, причитающейся на участокъ по среднесложному расчету. Для исчисленія сей наименьшей суммы, оброчная подать, опредѣленная по владѣнной записи съ общества, продающаго землю включая и оклады льготныхъ владѣльцевъ) раздѣляется на число десятинъ удобной земли, отведенныхъ по записи тому обществу; затѣмъ средній окладъ съ десятины помножается на число десятинъ удобной же земли въ продаваемомъ участкѣ и полученная сумма капитализируется изъ пяти процентовъ (т. е. помножается на двадцать). Если же въ участкѣ находятся усадьбы, сады, конопляники и заливные луга, то на нихъ полагается двойная, противъ показанной выше, сумма, т. е. средній окладъ оброка за десятину помножается на сорокъ; 2) въ приговорѣ сельскаго общества объ отчужденіи изъ общинныхъ земель участковъ должно быть обозначаемо: сколько и какихъ именно угодій продается, въ какихъ урочищахъ и границахъ эти угодья находятся и какая сумма, по вышеозначенному (п. 1) расчету, причитается ко взносу въ казну; 3) мировой посредникъ (ср. III—Пол. учр. крест. ст. 1—133) при засвидѣтельствованіи приговора общества о продажѣ земли обязанъ удостовѣриться и въ самомъ засвидѣтельствованіи своемъ объяснить, что въ продаваемыхъ обществомъ участкахъ заключаются именно тѣ угодья и такое ихъ пространство, какъ показано въ приговорѣ, и что сумма денегъ, подлежащая взносу въ казну, исчислена вѣрно: 4) деньги, подлежащія взносу въ казну, вносятся въ мѣстное казначейство, которое выдаетъ плательщику квитанцію, а талонъ отсылаетъ

въ мѣстную Казенную Палату; 5) учрежденія, совершающія крѣпостные акты, приступаютъ къ совершенію акта на отчужденіе участковъ изъ общинныхъ земель не иначе, какъ по представленіи сельскимъ обществомъ упомянутаго въ п. 2 приговора, засвидѣтельствованнаго мировымъ посредникомъ, и квитанціи казначейства во взносѣ причитающейся въ казну суммы; 6) по совершенія акта на отчужденіе, сельское общество, чрезъ волостное правленіе, доводитъ о томъ до свѣдѣнія Казенной Палаты, съ представленіемъ засвидѣтельствованной копіи съ крѣпостнаго акта, совершеннаго на продажу земли. По полученіи сего донесенія Палата дѣлаетъ распоряженіе: а) о скидкѣ съ оклада оброчной подати, опредѣленной по владѣнной записи, по пяти копѣекъ на каждый рубль поступившей въ казну суммы и б) объ обращеніи сей суммы по принадлежности.

4. Отчужденіе подворныхъ участковъ въ цѣломъ ихъ составѣ, также раздробленіе подворныхъ участковъ посредствомъ продажи, даренія и другихъ способовъ отчужденія, допускается не иначе какъ по уплатѣ всей недоимки оброчной подати, числящейся на отчуждаемыхъ и раздробляемыхъ участкахъ. Кромѣ того, при раздробленіи подворныхъ участковъ соблюдаются еще слѣдующія правила: 1) владѣлецъ подворнаго участка о предположенномъ отчужденіи части принадлежащей ему земли, посредствомъ продажи, даренія или другихъ способовъ, обязанъ составить заявленіе, въ которомъ должно быть обозначено съ точностію: сколько именно земли, какого рода (усадебная, пахотная, удобная, неудобная, сѣнокосная, подъ лѣсомъ) отчуждается и какая часть оброчной подати, обезпеченной цѣлымъ участкомъ, переводится на отчуждаемую долю; 2) заявленіе это должно быть представлено владѣльцемъ раздробляемаго участка на разсмотрѣніе сельскаго схода, который обязанъ удостовѣриться въ правильности распредѣленія оброчной подати между долями сего участка. Мировой посредникъ (ср. III.—Пол. учр. крест. ст. 1—133) удостовѣряетъ правильность составленнаго по сему предмету сельскимъ сходомъ приговора; 3) учрежденія, совершающія крѣпостные акты, совершаютъ актъ на отчужденіе части подворнаго участка не иначе какъ по представленіи имъ: а) упомянутаго въ предшедшемъ пунктѣ

засвидѣтельствованнаго мировымъ посредникомъ приговора о правильности распредѣленія участковаго оклада оброчной подати между долями участка, и б) удостовѣренія казначейства, что на раздробляемыхъ подворныхъ участкахъ не числится недоимки оброчной подати; 4) въ продолженіи десяти лѣтъ, со времени раздробленія участка, владѣльцы отдѣльныхъ частей онаго отвѣчаютъ другъ за друга въ исправной уплатѣ слѣдующей за весь участокъ оброчной подати; но сначала всѣ мѣры взысканія, указанныя въ законѣ, обращаются только на неисправныхъ владѣльцевъ и за симъ уже, если недоборъ не будетъ пополненъ, вся сумма недоимки распредѣляется между владѣльцами другихъ частей участка, соразмѣрно ихъ величинѣ.

5. При раздробленіи участка па наслѣдству, распредѣленіе оброчной подати между частями раздробившагося участка производится по условію между наслѣдниками, правильность коего должна быть удостовѣрена по приговору сельскаго схода, засвидѣтельствованному мировымъ посредникомъ (ср. III.—Пол. учр. крест., ст. 1—133). Въ случаѣ накопленія недоимки на нѣкоторыхъ изъ частей раздробившагося по наслѣдству участка, всѣ владѣльцы частей онаго отвѣчаютъ другъ за друга въ продолженіи десяти лѣтъ, порядкомъ указаннымъ въ пунктѣ 4 предыдущей статьи.

6. Въ случаѣ перехода участка отъ лица, пользовавшагося льготою въ платежѣ оброчной подати, къ другому владѣльцу, участокъ немедленно включается въ окладъ и дѣйствіе льготы прекращается.

7. Для взысканія установленной по владѣннымъ записямъ оброчной подати при подворномъ или участковомъ владѣніи землею, наблюдается слѣдующій порядокъ: 1) съ крестьянъ недоимки взыскиваются порядкомъ, установленнымъ для взысканія выкупныхъ платежей въ статьяхъ 131 -136 Положенія о выкупѣ и въ статьѣ 1 мнѣнія Государственнаго Совѣта 17 Ноября 1869 года. При продажѣ участка, на основаніи статей 135 и 136 Положенія о выкупѣ, переводится на пріобрѣтателя обязанность платить слѣдующую съ участка оброчную подать, а къ участію въ торгахъ допускаются лица всѣхъ сословій кромѣ евреевъ; 2) недоимки съ посторонннихъ владѣльцевъ, пріобрѣвшихъ участки, обло-

женные оброчною податью, включаются въ общую недоимочную вѣдомость по селенію, въ составѣ земель коего участки сіи находятся. Недоимки съ такихъ посторонннхъ владѣльцевъ, взыскиваются полиціею посредствомъ продажи находящагося на участкѣ движимаго имущества недоимщика, за исключеніемъ части, необходимой въ хозяйствѣ, а если этимъ способомъ недоимка не можетъ быть пополнена безъ замедленія, то участокъ подвергается продажѣ порядкомъ, указаннымъ въ предшедшемъ (1) пунктѣ сей (7) статьи.

Подворные участки бывшихъ государственныхъ крестьянъ, которые были обложены оброчною податью въ казну (нынѣ замѣненною выкупными платежами) не могли быть ни принимаемы въ залогъ, ни продаваемы за частные долги. (У. П. С. по ч. д. 1885 г. № 5180.)

Ст. 3 (п. 1) прилож. къ ст. 15 (прим. 1 Полож. о госуд. кр.) опредѣляетъ лишь наименьшій размѣръ взноса въ казну, на случай если бы продажная цѣна, опредѣляемая единственно соглашеніемъ общества съ покупателемъ, оказалось не соотвѣтствующею лежащимъ на проданной землѣ казеннымъ платежамъ; высшимъ же размѣромъ таковаго взноса можетъ быть сумма капитальнаго долга оброчной подати (нынѣ выкупныхъ платежей). Въ виду сего при продажѣ госуд. крестьянами земли вырученная отъ продажи сумма, если она не выше размѣра наименьшаго, указаннаго въ ст. 3 прил. къ ст. 15 (прим. 1), должна быть обращаема въ казну полностью, или въ томъ размѣрѣ, какой необходимъ для погашенія всего капитальнаго долга общества продающаго землею. (Цирк. М. В. Д. по соглашенію съ М. Ф. 6 ноября 1889 г. № 12.)

По смыслу 168 ст. Нотар. Полож. Старшіе Нотаріусы обязаны, при совершеніи актовъ продажи госуд. крестьянами подворныхъ участковъ, руководствоваться 15 ст. Полож. о госуд. кр. и прилож. къ ней. (Рѣш. общ. собр. 1, 2 и Кас. Д. П. С. 1886 г. № 16).

Приложеніе къ статьѣ 15 (примѣч. 2).

Правила о порядкѣ производства дѣлъ, касающихся принадлежащихъ крестьянамъ-собственникамъ изъ бывшихъ государственныхъ крестьянъ земель, вошедшихъ во владѣнныя записи.

1. Со времени выдачи владѣнныхъ записей бывшимъ

государственнымъ крестьянамъ, прекращается участіе Управленія Государственныхъ Имуществъ въ дѣлахъ, которыя касаются земель, въ записи вошедшихъ, и затѣмъ дѣла сіи производятся на основаніи общихъ законовъ, съ соблюденіемъ изложенныхъ въ семъ постановленіи правилъ; защита же при этомъ правъ казны по отношенію къ государственной оброчной подати, которою земли сіи обложены, возлагается на вѣдомство Министерства Финансовъ, въ порядкѣ, установленномъ ниже въ статьяхъ 2—20 сего приложенія.

2. Дѣла объ исключеніи вошедшихъ во владѣнныя записи земель изъ оклада государственной оброчной подати возникаютъ или по требованіямъ цѣлыхъ крестьянскихъ обществъ, или по искамъ отдѣльныхъ крестьянъ, когда земля, состоящая въ ихъ владѣніи, подворномъ либо общинномъ, отыскивается въ ихъ личную собственность.

3. Указанныя въ статьѣ 2-й дѣла подлежатъ судебному производству на общемъ основаніи. Но крестьянамъ предоставляется, предварительно начатія дѣла судомъ, заявить мѣстной казенной палатѣ требованіе объ исключеніи земли изъ оклада оброчной подати, съ представленіемъ надлежащихъ доказательствъ.

4. На разрѣшеніе заявленнаго, по предшедшей (3) статьѣ, казенной палатѣ требованія полагается шестимѣсячный срокъ. Срокъ сей не входитъ въ исчисленіе давности, въ случаѣ начатія дѣла судомъ.

Примѣчаніе 1. Казенныя палаты разрѣшаютъ окончательно исключеніе земли изъ оклада оброчной подати въ тѣхъ случаяхъ, когда сумма подати, на исключаемой землѣ лежащей, по капитализаціи оной изъ 5% не превышаетъ шести-сотъ рублей. Во всѣхъ прочихъ случаяхъ казенныя палаты, если признаютъ требованіе правильнымъ, обязаны предварительно испрашивать разрѣшенія Министерства Финансовъ.

Примѣчаніе 2. Оброчная подать за утвержденныя крестьянамъ въ собственность земли возвращается со времени первоначально сдѣланнаго ими заявленія подлежащей власти о правѣ собственности ихъ на тѣ земли.

5. Искъ объ исключеніи земли изъ оклада оброчной подати, предъявленный суду до истеченіи опредѣленнаго въ

статьѣ 4 срока, или и вовсе безъ предварительнаго о томъ, согласно статьѣ 3, заявленія мѣстной казенной палатѣ, освобождаетъ казну отъ уплаты истцу судебныхъ издержекъ въ той части его требованія, которую казна, по разсмотрѣніи представленныхъ доказательствъ, признаетъ правильною до постановленія окружнымъ судомъ рѣшенія.

6. По дѣламъ о вошедшихъ во владѣнныя записи земляхъ, возникшимъ или по спору между крестьянскими обществами, или по иску къ обществамъ сторонннхъ лицъ, въ составъ обществъ не входящихъ, казна, въ качествѣ третьяго лица, имѣетъ право принять участіе въ производствѣ дѣла, или, не принимая участія, просить, на общемъ основаніи, о пересмотрѣ состоявшагося судебнаго рѣшенія.

7. Истецъ и отвѣтчикъ по дѣламъ, въ статьѣ 6 означеннымъ, имѣютъ право привлечь казну къ участію въ производствѣ ихъ спора.

8. Участіе казны въ дѣлахъ, указанныхъ въ статьѣ 6, если они производятся прежнимъ порядкомъ судебнаго разбора, ограничивается подачею отзыва противъ состоявшихся судебныхъ рѣшеній и, переносомъ иска на разсмотрѣніе Правительствующаго Сената. Судебныя мѣста обязаны рѣшенія свои по дѣламъ сего рода, сообщать мѣстнымъ казеннымъ палатамъ въ порядкѣ, установленномъ въ законахъ о судопроизводствѣ гражданскомъ.

9. Судебныя дѣла о разводѣ и размежеваніи земель, вошедшихъ во владѣнныя записи, подлежатъ, въ отношеніи участія въ нихъ казны, правиламъ, указаннымъ выше въ статьяхъ 6—8.

10. Дѣла о полюбовныхъ разводахъ и размежеваніи земель, вошедшихъ во владѣнныя записи, производятся безъ участія въ нихъ казны, но для утвержденія полюбовныхъ сказокъ требуется ея согласіе въ порядкѣ, указанномъ въ статьѣ 11, въ тѣхъ случаяхъ, когда изъ крестьянскаго надѣла уступается безвозмездно болѣе четвертой онаго доли или вообще болѣе двухсотъ десятинъ земли, либо уступаются такія оброчныя статьи, которыя приносятъ свыше ста пятидесяти рублей годоваго дохода, или хотя и менѣе, но свыше четвертой части государственной оброчной подати, за всѣ крестьянскія угодья платимой.

11. Во всѣхъ указанныхъ въ статьѣ 10 случаяхъ, полюбовныя сказки, прежде ихъ утвержденія, отсылаются на разсмотрѣніе губернскаго по крестьянскимъ дѣламъ присутствія, которое, при участіи управляющаго казенною палатою, обязано повѣрить: представляютъ ли угодья и земли, остающіяся у крестьянъ за разводомъ и принятою ими уступкою, достаточное для казны обезпеченіе по платежу государственной оброчной подати.

12) При несогласіи губернскаго по крестьянскимъ дѣламъ присутствія на утвержденіе полюбовной сказки, сдѣлка приводится въ исполненіе не иначе, какъ по предварительномъ и полномъ погашеніи, по капитализаціи изъ 5% оброчной подати, лежащей на уступаемой по сдѣлкѣ доли крестьянскаго надѣла. Погашеніе производится съ соблюденіемъ правилъ и условій, изложенныхъ въ правилахъ о поземельномъ устройствѣ государственныхъ крестьянъ въ 36 губерніяхъ.

13. Дѣла о надѣлѣ церковнымъ причтамъ земель, вошедшихъ во владѣнныя записи, производятся, въ случаяхъ судебнаго разбора правъ церкви или спора о самой нарѣзкѣ надѣла, на основаніяхъ, указанныхъ выше въ статьяхъ 6-9.

14. Надѣлъ и нарѣзка церковнымъ причтамъ земель по добровольному о томъ соглашенію крестьянъ и причтовъ подчиняется непосредственному усмотрѣнію крестьянскихъ обществъ, безъ всякаго участія казны, если только надѣлъ не превышаетъ указанной пропорціи, установленной правилами объ обезпеченіи православнаго духовенства; въ противномъ случаѣ опредѣленіе и отводъ надѣла совершается въ порядкѣ, указанномъ статьями 9—11 сего приложенія.

15. Отводъ земли, изъ вошедшаго во владѣнныя записи надѣла, для обезпеченія учреждаемыхъ сельскими обществами школъ, равно благотворительныхъ или иныхъ общеполезныхъ заведеній, если таковымъ отводомъ уменьшается означенный надѣлъ болѣе чѣмъ на двѣ десятины, подлежитъ установленному въ статьяхъ 9—11 сего приложенія предварительному утвержденію.

16. Государственная оброчная подать, слѣдующая съ того количества земель, отводимыхъ въ пользу церковныхъ причтовъ, школъ, благотворительныхъ или иныхъ общепо-

лезныхъ заведеній, которое не превышаетъ указанныхъ въ статьяхъ 14 и 15 размѣровъ, слагается казенною палатою по расчету и не иначе, какъ по предъявленіи удостовѣренія въ томъ, что надѣлъ произведенъ въ натурѣ и что при томъ были соблюдены постановленія статей 13—15 сего приложенія.

17. Въ случаяхъ нарѣзки ружнымъ церквамъ, вмѣсто платимой имъ руги, надѣла въ натурѣ, оброчная за земли сего надѣла подать, если таковая платилась, слагается казенною палатою, указаннымъ въ статьѣ 16 порядкомъ.

18. По судебнымъ дѣламъ о вошедшихъ во владѣнныя записи земляхъ, возникшимъ въ прежнемъ до изданія сихъ правилъ порядкѣ производства (ср. Зак. Суд. Гражд.) и еще неоконченнымъ, рѣшенія судебныхъ мѣстъ сообщаются казеннымъ палатамъ, согласно статьѣ 8 настоящихъ правилъ; дѣла же, которыя внесены на разсмотрѣніе Правительствующаго Сената, отсылаются на заключеніе и соглашеніе къ Министру Финансовъ.

19. Изъ числа производствъ исполнительнаго порядка, возникшія до изданія сихъ правилъ (3 мая 1871 года) и еще неоконченныя дѣла о межевыхъ недоимкахъ вѣдаются казенными палатами; дѣла же о возобновленіи межевыхъ границъ оканчиваются, установленнымъ порядкомъ, въ губернскихъ правленіяхъ.

20. Распредѣленіе между правительственными учрежденіями производствъ по оконченнымъ дѣламъ, которыя касались вошедшихъ во владѣнныя записи земель государственныхъ крестьянъ, а равно установленіе правилъ для храненія сихъ производствъ и заключающихся въ нихъ документовъ, предоставляется соглашенію Министровъ Государственныхъ Имуществъ, Финансовъ и Внутреннихъ Дѣлъ.

Приложеніе къ статьѣ 15 (примѣч. 3).

Правила относительно бывшихъ крестьянскихъ земель, возвращаемыхъ, по судебнымъ рѣшеніямъ, въ вѣдѣніе казны, послѣ выдачи государственнымъ крестьянамъ владѣнныхъ записей.

(Законъ 3 мая 1871 года).

1. Защита правъ казны по отношенію къ означеннымъ землямъ оставляется на обязанности Управленія Государственными Имуществами. Въ тѣхъ же случаяхъ, когда дѣла о сихъ земляхъ начаты самими крестьянами, въ составъ надѣла коихъ эти земли прежде входили, крестьянамъ симъ предоставляется право продолжать вести эти дѣла въ судебныхъ мѣстахъ съ тѣмъ, что при этомъ казна, въ качествѣ третьяго лица, имѣетъ право принять участіе въ производствѣ таковыхъ дѣлъ, или, не принимая участія, просить, на общемъ основаніи, о пересмотрѣ состоявшагося судебнаго рѣшенія.

Примѣчаніе. Въ тѣхъ случаяхъ, когда по иску, веденному крестьянами на свой счетъ, присужденныя въ казенное вѣдомство угодья и лѣса оставлены будутъ въ непосредственномъ распоряженіи казны (статьи 4 и 5 сихъ правилъ), крестьянамъ, за понесенные на веденіе исковъ расходы, выдается изъ казны вознагражденіе, размѣръ коего исчисляется сообразно стоимости оставляемыхъ въ распоряженіи казны угодій, опредѣленной при начатіи иска или во время производства онаго, а именно: если стоимость сія не превышаетъ 5000 рублей, то крестьянамъ выдается 10% съ оной; при стоимости свыше 5000 до 10000 руб.—неизмѣнно 500 р. и наконецъ при стоимости свыше 10000 р.—5% съ оной.

2. Если рѣшеніями судебныхъ мѣстъ, состоявшимися по указаннымъ въ предшедшей статьѣ (1) дѣламъ, спорныя угодья, не составляющія сплошныхъ пространствъ лѣса, будутъ присуждены въ казенное вѣдомство, то управленіе государственными имуществами, по пріемѣ сказанныхъ угодій изъ владѣнія постороннихъ лицъ или обществъ, предлагаетъ крестьянамъ принять собственно полевыя земли въ свое

постоянное владѣніе изъ платежа оброчной подати, и, въ случаѣ ихъ на то согласія, передаетъ губернскому по крестьянскимъ дѣламъ присутствію всѣ нужныя свѣдѣнія о всей землѣ и о размѣрѣ причитающейся за полевыя земли оброчной подати. которая опредѣляется по средней сложности оброчной подати, упадающей на каждую десятину земли въ тѣхъ же селеніяхъ бывшихъ государственныхъ крестьянъ.

3. Губернское по крестьянскимъ дѣламъ присутствіе, по полученіи означенныхъ свѣдѣній, распоряжается о выдачѣ крестьянамъ на возвращаемыя имъ земельныя пространства дополнительной владѣнной записи порядкомъ, установленнымъ въ ВЫСОЧАЙШЕ утвержденномъ 16 января 1869 г. Положеніи Главнаго комитета объ устройствѣ сельскаго состоянія для выдачи владѣлиныхъ записей на казенныя земли, вновь отводимыя въ надѣлъ переселенцамъ, уже послѣ выдачи владѣнныхъ записей мѣстнымъ государственнымъ крестьянамъ.

4. Тѣ изъ упомянутыхъ выше, въ статьѣ 2, угодій, отъ принятія коихъ въ постоянное владѣніе бывшіе государственные крестьяне откажутся, обращаются окончательно въ полное распоряженіе казны.

5) Если по рѣшенію судебныхъ мѣстъ присуждены будутъ казнѣ лѣсныя пространства, числившіяся прежде въ составѣ казенно-общественныхъ лѣсовъ, между тѣмъ крестьянамъ по владѣннымъ записямъ уже предоставлена полная, по ст. 10 правилъ 31 марта 1867 года о владѣнныхъ записяхъ, пропорція лѣснаго надѣла, то пространства эти не отдаются крестьянамъ, а оставляются въ непосредственномъ распоряженіи казны; если же по владѣннымъ записямъ лѣснаго надѣла крестьянамъ не предоставлено вовсе, за неимѣніемъ лѣса, или отведена имъ неполная пропорція, то изъ присужденныхъ казнѣ лѣсныхъ пространствъ предоставляются крестьянамъ, по ихъ желанію и въ мѣрѣ возможности, въ первомъ случаѣ—полный, а въ послѣднемъ случаѣ—дополнительный до нормальной пропорціи лѣсной надѣлъ съ выдачею на оный дополнительной владѣнной записи порядкомъ, указаннымъ въ предыдущихъ статьяхъ 2 и 3; при чемъ отводимый крестьянамъ лѣсной надѣлъ об-

лагается лѣснымъ налогомъ, установленнымъ для того порядкомъ.

6) Равнымъ образомъ, если при возобновленіи границъ генеральнаго межеванія дачъ бывшихъ государственныхъ крестьянъ и смежныхъ съ ними дачъ частныхъ владѣльцевъ, или на основаніи рѣшенія судебныхъ мѣстъ по дѣламъ объ отдѣленіи земель бывшихъ государственныхъ крестьянъ отъ земель частныхъ владѣльцевъ, производящимся какъ на основаніи Законовъ Судопроизводства, такъ и по правиламъ межеваго судебнаго разбирательства, установленнымъ въ Законахъ Межевыхъ, либо по другимъ случаямъ, — отойдутъ изъ частнаго владѣнія въ казенное вѣдомство участки, входившіе прежде въ составъ общественныхъ крестьянскихъ угодій, но во владѣнныя записи не включенные,—то относительно такихъ такихъ участковъ управленіе государственными имуществами принимаетъ мѣры, указанныя въ предшедшихъ статьяхъ 2-6, для каковой цѣли учрежденія, въ коихъ производятся указанныя выше дѣла, по воспослѣдованіи окончательныхъ по онымъ рѣшеній, сообщаютъ нужныя объ угодьяхъ, отходящихъ въ казенное вѣдомство, свѣдѣнія мѣстному управленію государственными имуществами.

Въ случаѣ измѣненія во владѣніи землею госуд. крестьянъ отведенною по владѣннымъ записямъ, происшедшаго вслѣдствіе размежеванія дачи, не представляется основанія въ измѣненіи владѣнной записи такъ какъ съ одной стороны уступка крестьянами земли по полюбовному размежеванію на основаніи 10 и 11 ст. прил. къ ст. 15 (прим. 2) Пол. о Госуд. кр. не даетъ имъ правъ просить объ измѣненіи оклада платежей, а съ другой полюбовная сказка въ случаѣ надобности можетъ служить крестьянамъ дополнительнымъ къ владѣнной записи доказательствомъ границъ и пространства ихъ владѣнія (предл. М. Ф. по ч. д. Т... губ. 10 сентября 1890 г. № 2168).

См. прилож. къ ст. 37 (примѣч. 2) п. 3 Общ. Полож. и 112 ст. Пол. о З. Нач.

16. При соблюденіи указанныхъ выше ограниченій, государственные крестьяне пользуются, по владѣнію землями своего надѣла, всѣми правами, предоставленными крестьянамъ-собственникамъ, къ разряду коихъ они причисляются.

Примѣчаніе. Правила объ отчужденіи земель, входящихъ въ составъ надѣла государственныхъ крестьянъ, подъ по-

лосы желѣзныхъ дорогъ, изложены въ Общемъ Положеніи (I.—Общ. Пол. ст. 8, прим. 3).

Циркуляромъ М. В. Д. отъ іюля 1889 г. за № 7 сообщено о послѣдовавшемъ со стороны Прав. Сената разъясненіи о томъ, что правила, приложенныя къ 162 ст. Пол. о Вык., о порядкѣ разрѣшенія разработки ископаемыхъ предметовъ, могутъ быть примѣняемы и къ землямъ, отведеннымъ въ надѣлъ бывшимъ государственнымъ крестьянамъ.

Циркуляромъ М. В. Д. 29 января 1882 г. за № 1 разъяснено, что законъ 22 декабря 1880 г. о разрѣшеніи, съ утвержденія губернскаго присутствія, обмѣна крестьянами собственниками земель съ посторонними лицами, въ силу 16 ст. Полож. госуд. крестьян., вполнѣ примѣнимъ и къ бывшимъ государственнымъ крестьянамъ, и что при подобныхъ случаяхъ должны быть составляемы вмѣсто данныхъ, совершаемыхъ для крестьянъ бывшихъ помѣщичьихъ, для госуд. крестьянъ—дополненія къ владѣннымъ записямъ о поступающей во владѣніе крестьянъ землѣ.

ВЫСОЧАЙШЕ утвержденнымъ 4 мая 1889 г. мнѣніемъ Государственнаго совѣта предоставлено Губернскимъ по крестьянскимъ дѣламъ Присутствіямъ разсмотрѣніе и утвержденіе добровольныхъ сдѣлокъ по обмѣну и разграниченію земель между казною и бывшими государственными крестьянами, съ предварительнаго согласія на обмѣнъ и уступки земельныхъ участковъ изъ казенныхъ дачъ Управляющаго или Министра Государственныхъ Имуществъ (6 и 7 пункты 787 ст. X т. 3 ч.), съ тѣмъ, что въ случаѣ, указанномъ въ 7 пунктѣ вышеозначенной 787 статьи, ВЫСОЧАЙШЕЕ разрѣшеніе испрашивается по окончательномъ утвержденіи Губ. Присутствіемъ упомянутыхъ сдѣлокъ; при разсмотрѣніи и утвержденіи сихъ сдѣлокъ соблюдаются постановленія, изложенныя въ статьяхъ 10—12 приложенія къ 2-му примѣчанію ст. 15 и въ пунктахъ 1 и 14 приложенія къ примѣчанію къ ст. 3 сего Положенія. (*См. 112 ст. Пол. о Зем. Нач.*).

По возбужденному по нѣкоторымъ частнымъ дѣламъ вопросу объ исправленіи утвержденныхъ владѣнныхъ записей, въ случаѣ обнаруженія въ оныхъ явной ошибки, Правит. Сенатъ разрѣшилъ Губ. Присутствію дѣлать таковое исправленіе; но при этомъ Прав. Сенатъ по одному дѣлу разъяснилъ, что таковое исправленіе можетъ быть допущено лишь въ случаѣ несомнѣнной доказанности ошибки и при томъ при отсутствіи какого либо по поводу сего спора со стороны заинте-

ресованныхъ въ исправленіи записи лицъ. (У. П. С. по ч. д. 1885 г. № 2656, 1883 и 1884 г. г. № 4314, 1885, г. № 2658).

Владѣнныя записи не подлежатъ исправленію, если бы впослѣдствіи при размежеваніи дачи, во владѣніи крестьянъ оказалось въ дѣйствительности болѣе или менѣе противъ количества, показаннаго по владѣнной записи. Въ такихъ случаяхъ межевые книги и акты будутъ служить для крестьянъ доказательствомъ на будущее время владѣнія ими тѣми землями, кои къ нимъ примежеваны; при этомъ крестьяне могутъ съ ходатайствомъ объ исключеніи изъ оклада оброчной подати, излишне показанной по владѣнной записи земли, обратиться въ Казенную Палату, отъ которой будетъ зависить удовлетворить это ходатайство, или испросить разрѣшеніе Министерства Финансовъ (У. П. С. по ч. д. 1884 и 1885 г. № 2647).

Въ случаѣ заявленія крестьянами не желобы на неправильное составленіе владѣнной земли, а ходатайства объ исправленіи вкравшейся во владѣнную запись ошибки, таковое ходатайсто подлежитъ повѣркѣ со стороны губернскаго по крестьянскимъ дѣламъ присутствія, хотя бы оно было заявлено по истеченіи срока, установленнаго на обжалованіе владѣнныхъ записей, ибо срокъ сей къ данному случаю примѣненъ быть не можетъ (У. П. С. по ч. д. 1870 г. № 3968).

Споры между селеніями бывшихъ государственныхъ крестьянъ, по владѣнію общими угодьями и оброчными статьями, послѣ выдачи владѣнныхъ записей, подлежитъ разрѣшенію суда, а не мир. кр. учрежд. (У. П. С. по ч. д. 1887 г. № 3859).

Въ случаѣ желанія двухъ обществъ, получившихъ отдѣльныя владѣнныя записи и отдѣльные земельные надѣлы, соединиться въ одно, съ составленіемъ общаго землевладѣнія, таковое соединеніе можетъ быть разрѣшено губенскимъ присутствіемъ, которое можетъ, съ разрѣшенія Правительствующаго Сената, составить на эти общества одну владѣнную запись съ общимъ окладомъ платежей, что и было предоставлено Правительствующимъ Сенатомъ губернскому присутствію по частному случаю (У. П. С. по ч. д. 1877 г. № 2437).

Возникающіе между селеніями государственныхъ крестьянъ споры о землевладѣніи подлежатъ разсмотрѣнію мир. кр. учреж. лишь тогда, когда споры таковые возникаютъ до составленія, или же по предъявленіи владѣнныхъ записей; во всѣхъ же прочихъ случаяхъ, такого рода споры составляютъ предметъ вѣдомства общихъ судебныхъ мѣстъ; по этому жалобы государственныхъ крестьянъ на захватъ принадлежащей имъ по владѣнной записи земли не подлежатъ разсмотрѣнію

мир. кр. учрежд. (У. П. С. по ч. д. 1875 г. № 3350, 1876 г. № 1061, 1877 г. № 1430).

Споры между государственными крестьянами о земляхъ четвертнаго владѣнія, если цѣна иска не превышала 100 р., были подсудны волостному суду (У. П. С. по ч. д. 1876 г. № 5256).

Циркуляромъ М. В. Дѣлъ 11 марта 1872 г. № 4 разъяснено, что предоставленіе мир. кр. учрежденіямъ разбора споровъ по землевладѣнію между селеніями государственныхъ крестьянъ, которыя не разграничены между собою формальнымъ порядкомъ, а владѣютъ всѣми угодьями или частью оныхъ сообща или чрезполосно, относится лишь къ случаямъ возникновенія споровъ до введенія владѣнныхъ записей; послѣ же выдачи владѣнныхъ записей, разборъ сихъ споровъ относится къ вѣдѣнію судебныхъ мѣстъ.

Статьи 17—22 съ примѣчаніями и приложеніями къ нимъ (кромѣ помѣщеннаго ниже приложенія къ ст. 19), относящіяся до порядка составленія и выдачи владѣнныхъ записей, отграниченія надѣла и способа исчисленія оброчной подати, не помѣщаются въ виду того, что изъ числа губерній, на кои распространяется Положеніе о Земскихъ Начальникахъ, въ большинствѣ (27 губерній) владѣнныя записи уже сведены окончательно, а въ другихъ губерніяхъ, если выдача записей еще не окончена, то лишь по нѣкоторымъ уѣздамъ.

Приложеніе къ статьѣ 19 (примѣч.).

Правила о лѣсахъ, отведенныхъ по владѣннымъ записямъ въ надѣлъ бывшимъ государственнымъ крестьянамъ.

1) Бывшіе государственные крестьяне, по владѣнію включенными въ выданныя имъ владѣнныя записи лѣсными пространствами, пользуются правами крестьянъ-собственниковъ съ соблюденіемъ указанныхъ ниже въ статьяхъ 2—7 правилъ.

Примѣчаніе 1. Лѣсные надѣлы, отводимые въ Вологодской, Вятской, Олонецкой и Пермской губерніяхъ бывшимъ государственнымъ крестьянамъ и горнозаводскому населенію казенныхъ горныхъ заводовъ, могутъ быть передаваемы въ полное распоряженіе подлежащихъ сельскихъ обществъ въ

случаѣ заявленныхъ съ ихъ стороны о томъ ходатайствъ, вслѣдъ за формальнымъ предъявленіемъ такихъ надѣловъ, не ожидая выдачи на нихъ владѣнныхъ записей, ходатайства крестьянскихъ обществъ о передачѣ въ полное ихъ распоряженіе лѣсныхъ надѣловъ, вслѣдъ за формальнымъ предъявленіемъ оныхъ, удовлетворяются въ тѣхъ случаяхъ, когда эти общества составятъ приговоры, утвержденные большинствомъ не менѣе двухъ третей лицъ, имѣющихъ право голоса на сходѣ, въ которыхъ обяжутся: 1) точно соблюдать установленныя въ законѣ правила относительно пользованія и распоряженія передаваемымъ имъ лѣсомъ; 2) уплачивать съ этого лѣса установленный лѣсной налогъ со времени принятія надѣла въ свое распоряженіе, и 3) не отказываться впослѣдствіи отъ включенія во владѣнную запись лѣснаго надѣла въ тѣхъ границахъ, въ какихъ онъ отведенъ въ дѣйствительности, и съ тѣмъ количествомъ лѣснаго налога, въ которомъ послѣдній назначенъ при передачѣ надѣла. Лѣсные надѣлы передаются крестьянамъ и горнозаводскимъ людямъ съ обозначеніемъ въ натурѣ границъ надѣла, по возможности для каждаго отдѣльнаго сельскаго общества. Передача производится на основаніи особаго акта, составляемаго производителемъ поземельно-устроительныхъ работъ, при участіи мѣстнаго лѣсничаго и сторонннихъ свидѣтелей. Актъ этотъ прочитывается уполномоченнымъ отъ крестьянъ и подписывается ими, а также лицами, участвовавшими въ составленіи акта. Производитель поземельно-устроительныхъ работъ притомъ обязанъ объявить крестьянамъ въ подробности правила сего приложенія, опредѣляющія порядокъ пользованія передаваемыми имъ лѣсными надѣлами. Со времени составленія акта о передачѣ лѣснаго надѣла прекращаются надзоръ и отвѣтственность лѣснаго управленія по охраненію этого надѣла (прод. 1886 г.).

Примѣчаніе 2. Уплата земскаго сбора съ лѣсныхъ надѣловъ, переданныхъ въ полное распоряженіе сельскихъ обществъ (ст. 1, прим. 1 сего прил., по прод.), возлагается на эти общества. Правило сіе приводится въ дѣйствіе съ 1 января 1886 г. и распространяется затѣмъ на сельскія общества, коимъ лѣсные надѣлы не будутъ переданы въ

полное распоряженіе къ сему сроку, съ 1 января слѣдующаго за передачей такихъ надѣловъ года (прод. 1886 г.).

2. Лѣсныя пространства, включенныя во владѣнныя записи, согласно статьи 10 ВЫСОЧАЙШЕ утвержденныхъ 31 марта 1867 года правилъ о сихъ записяхъ, для обезпеченія крестьянъ лѣснымъ матеріаломъ и составляющія общественный крестьянскій надѣлъ, не могутъ быть отчуждаемы крестьянскими обществами, ни въ полномъ составѣ, ни по частямъ, за исключеніемъ случаевъ, указанныхъ ниже въ статьяхъ 3, 4 и 7 сихъ правилъ.

3. Семейные лѣсные участки, предоставленные въ прежнее время въ наслѣдственное пользованіе отдѣльнымъ домохозяевамъ, оставляются за послѣдними и на будущее время. Они вносятся, согласно примѣчанію къ статьѣ 7 ВЫСОЧАЙШЕ утвержденныхъ 31 марта 1867 г. правилъ о владѣнныхъ записяхъ, въ эти записи и въ особыя къ нимъ приложенія. Такіе участки могутъ повсемѣстно быть отчуждаемы при соблюденіи правилъ, изъясненныхъ въ пунктахъ 4 и 5 статьи 15 сего Положенія и съ переводомъ на пріобрѣтателей участковъ обязанности уплачивать причитающійся съ оныхъ лѣсной налогъ.

4. Если бы цѣлое крестьянское общество, по истеченіи трехъ лѣтъ послѣ полученія владѣнной записи, пожелало продать весь вошедшій въ запись надѣлъ, по случаю выселенія всѣхъ членовъ общества въ другую мѣстность, и на таковое переселеніе послѣдовало установленное разрѣшеніе, въ такомъ случаѣ допускается отчужденіе лѣсного надѣла въ общей совокупности съ земельнымъ надѣломъ, но не иначе какъ по предварительномъ освобожденіи общества, согласно статьи 24 сего Положенія, отъ платежа всей оброчной подати и всего лѣсного налога, коими то общество обложено.

5. Включенный во владѣнныя записи общественный лѣсной надѣлъ не можетъ подлежать раздѣлу на семейные или подворные наслѣдственные участки, за исключеніемъ лишь указанныхъ въ статьѣ 6 сихъ правилъ мелкихъ лѣсныхъ куртинъ, расположенныхъ среди крестьянскихъ земельныхъ угодій.

6. Въ тѣхъ случаяхъ, когда въ лѣсной надѣлъ войдутъ, согласно статьѣ 12 сихъ правилъ, расположенныя среди зе-

мельпаго надѣла мелкія лѣсныя куртины, не подлежащія особому отграниченію отъ тѣхъ угодій, среди коихъ опѣ находятся, куртины эти хотя и не могутъ быть отчуждаемы отдѣльно отъ земельныхъ угодій, среди коихъ опѣ расположены, но при отчужденіи, на основаніи статьи 15 сего Положенія, означенныхъ земельныхъ угодій куртины эти не исключаются изъ общаго состава отчуждаемыхъ земель. Впрочемъ, по желанію двухъ третей членовъ общества, имѣющихъ право голоса на сходѣ, не воспрещается и по раздѣлѣ земельныхъ угодій на подворные участки удержать въ общественномъ владѣніи и пользованіи тѣ неотграниченные лѣсные участки, которые находятся среди подлежащихъ раздѣлу земельныхъ угодій.

7. Продажа крестьянскими обществами лѣса на срубъ съ ихъ лѣсного надѣла воспрещается и всякіе акты и условія, заключенные крестьянами на таковую продажу, признаются ничтожными и недѣйствительными и нигдѣ къ засвидѣтельствованію и утвержденію не принимаются.

8. Въ случаѣ, если часть вошедшаго во владѣнную запись лѣсного надѣла будетъ подлежать отчужденію для какой либо государственной или общественной надобности, къ таковому отчужденію примѣняются правила, указанныя въ ВЫСОЧАЙШЕ утвержденномъ 31 октября 1868 года Положеніи Главнаго Комитета объ устройствѣ сельскаго состоянія съ обращеніемъ въ казну одной трети слѣдующаго крестьянамъ вознагражденія и съ уменьшеніемъ причитающагося съ крестьянъ лѣснаго налога на пять копѣекъ съ каждаго рубля поступившей въ казну суммы.

9. Отграниченіе лѣснаго надѣла, согласно статьи 10 ВЫСОЧАЙШЕ утвержденныхъ 31 марта 1868 года правилъ о владѣнныхъ записяхъ, и исчисленіе на существующемъ основаніи причитающагося съ каждаго сельскаго общества и подлежащаго включенію во владѣнныя записи лѣсного налога въ губерніяхъ: Архангельской, Вологодской, Вятской, Олонецкой, Оренбургской, Пермской, Полтавской и Черниговской, гдѣ къ выдачѣ владѣнныхъ записей еще не приступлено, производится одновременно и совокупно съ отграниченіемъ въ нихъ земельнаго надѣла и распредѣленіемъ оброчной подати. Работы эти производятся командиро-

ванными для сего отъ министерства Государственныхъ Имуществъ чинами лѣснаго вѣдомства, подъ непосредственнымъ вѣдѣніемъ и наблюденіемъ старшихъ чиновниковъ по составленію владѣнныхъ записей.

10. Въ поименованныхъ въ пунктѣ 1 статьи 19 сего Положенія четырнадцати губерніяхъ, гдѣ владѣнныя записи бывшимъ государственнымъ крестьянамъ уже выданы, но гдѣ лѣсной надѣлъ не по всѣмъ селеніямъ былъ отграниченъ, производится отграниченіе лѣснаго надѣла и вмѣстѣ съ тѣмъ исчисленіе на существующемъ основаніи лѣснаго налога, по тѣмъ собственно селеніямъ, по которымъ, на основаніи примѣчанія 1 къ статьѣ 10 правилъ 31 марта 1867 года о владѣнныхъ записяхъ, земли лѣснаго надѣла не были включены во владѣнныя записи, а была лишь сдѣлана въ записяхъ оговорка о правѣ крестьянъ на отграниченіе имъ лѣснаго надѣла впослѣдствіи. Затѣмъ, по этимъ селеніямъ на лѣсной надѣлъ выдаются дополнительныя владѣнныя записи, съ указаніемъ въ оныхъ размѣра лѣснаго налога. Къ порядку составленія, въ этихъ случаяхъ, дополнительныхъ владѣнныхъ записей, предъявленія, обжалованія и выдачи оныхъ—вполнѣ примѣняются ВЫСОЧАЙШЕ утвержденныя 31 марта 1867 г. правила о владѣнныхъ записяхъ. Работы эти производятся особо командированными Министерствомъ Государственныхъ Имуществъ чинами лѣснаго вѣдомства, старшему изъ коихъ въ каждой губерніи предоставляются, по исполненію возложенныхъ на него обязанностей, всѣ права, данныя ВЫСОЧАЙШЕ утвержденными 31 марта 1867 года правилами, старшимъ чиновникамъ по составленію владѣнныхъ записей, въ томъ числѣ и право голоса въ губернскихъ по крестьянскимъ дѣламъ присутствіяхъ при разсмотрѣніи дѣлъ по жалобамъ крестьянъ на отграниченіе лѣснаго надѣла и на исчисленіе лѣснаго налога.

11. Въ тринадцати губерніяхъ, поименованныхъ въ пунктѣ 2 статьи 19 сего Положенія, въ Уфимской губерніи, а равно и въ тѣхъ селеніяхъ четырнадцати губерній, упомянутыхъ въ предшедшей (10) статьѣ сихъ правилъ, гдѣ лѣсной надѣлъ включенъ уже въ выданныя крестьянамъ владѣнныя записи, но безъ указанія въ нихъ размѣра лѣснаго налога, опредѣленнаго однако на существующемъ ос-

нованіи и объявленнаго крестьянамъ съ отобраніемъ отъ нихъ подписокъ въ исправной, въ теченіи десяти лѣтъ, уплатѣ онаго,—никакого измѣненія въ границахъ лѣснаго надѣла и въ размѣрѣ лѣснаго налога не дѣлается, и въ выданной крестьянамъ записи, а равно и въ томъ экземплярѣ записи, который сданъ на храненіе въ архивъ губернскаго правленія, дѣлается лишь, по распоряженію губернскаго по крестьянскимъ дѣламъ присутствія, на основаніи доставленныхъ ему управленіемъ государственныхъ имуществъ свѣдѣній, отмѣтка о размѣрѣ причитающагося съ общества лѣснаго налога.

Примѣчаніе. По тѣмъ отдѣльнымъ селеніямъ, гдѣ границы и пространство лѣснаго надѣла показаны въ выданныхъ крестьянамъ владѣнныхъ записяхъ, но крестьяне не дали подписки объ уплатѣ лѣснаго налога, считая его для себя обременительнымъ, производится чиновникомъ лѣснаго вѣдомства новая мѣстная повѣрка исчисленія, на существующемъ основаніи лѣснаго налога, съ предоставленіемъ крестьянамъ, если они не удовлетворятся новымъ исчисленіемъ, принести въ трехъ-мѣсячный срокъ со дня предъявленія размѣра лѣснаго налога жалобу въ губернское по крестьянскимъ дѣламъ присутствіе, которое, если признаетъ доводы крестьянъ заслуживающими уваженія, можетъ представить дѣло на окончательное разрѣшеніе Министерства Государственныхъ Имуществъ.

12. При отграниченіи лѣснаго надѣла должны быть съ точностію обозначены въ натурѣ и на планахъ не только внѣшнія границы, отдѣляющія лѣсной надѣлъ отъ прилегающихъ къ оному казенныхъ земель и лѣсовъ, а также земель другихъ обществъ и частныхъ владѣльцевъ, но и внутреннія границы между земельнымъ и лѣснымъ надѣломъ каждаго сельскаго общества, кромѣ тѣхъ случаевъ, когда лѣсныя угодья окажутся разбросанными мелкими куртинами среди крестьянскихъ земельныхъ угодій. Такія куртины могутъ быть оставляемы въ составѣ лѣснаго надѣла съ обложеніемъ ихъ лѣснымъ налогомъ, но, при этомъ, во избѣжаніе затрудненій въ отграниченіи, онѣ не отдѣляются въ натурѣ отъ земельныхъ угодій, среди коихъ расположены, но общая площадь всѣхъ заключающихся въ составѣ надѣла каж-

даго сельскаго общества подобныхъ куртинъ опредѣляется по планамъ, для исчисленія размѣра причитающагося съ того общества лѣснаго налога.

13. Если, при отграниченіи лѣснаго надѣла, окажутся, между крестьянскимъ земельнымъ и лѣснымъ надѣломъ, или среди земельнаго надѣла, незначительныя пространства, хотя невошедшія съ составъ крестьянскаго земельнаго надѣла, а числившіяся въ лѣсномъ вѣдомствѣ, но между тѣмъ расчищенныя, или вообще не могущія, по неимѣнію на нихъ лѣса, быть включенными въ составъ лѣснаго надѣла, и если оставленіе такихъ чрезполосныхъ съ крестьянскимъ надѣломъ пространствъ въ вѣдѣніи казны будетъ признано неудобнымъ, то такія пространства могутъ быть, по соглашенію съ крестьянами, прирѣзываемы къ земельному ихъ надѣлу, съ обложеніемъ оныхъ оброчною податью.

Примѣчаніе. Въ четырнадцати губерніяхъ, поименованныхъ въ пунктѣ 1 статьи 19 сего Положенія, участки, прирѣзываемые, на основаніи сей (13) статьи, къ составу земельнаго крестьянскаго надѣла, включаются, согласно статьи 10 сихъ правилъ, или въ дополнительныя записи, выдаваемыя на лѣсной надѣлъ, или же въ особыя дополнительныя записи на эти участки, если лѣсной надѣлъ введенъ въ выданныя уже владѣнныя записи.

14. Въ восьми поименованныхъ въ статьѣ 9 сихъ правилъ губерніяхъ—со времени выдачи владѣнныхъ записей на земельные и лѣсные надѣлы, а въ прочихъ губерніяхъ—со времени выдачи дополнительныхъ записей собственно на лѣсные надѣлы или со времени обозначенія въ записяхъ размѣра лѣснаго налога: 1) съ лѣснаго вѣдомства слагается обязанность наблюденія за пользованіемъ крестьянами лѣсомъ изъ участковъ ихъ лѣснаго надѣла, и охраненіе вошедшихъ въ записи пространствъ возлагается на попеченіе непосредственно крестьянскихъ обществъ; 2) крестьяне относительно распоряженія лѣсными пространствами, вошедшими въ ихъ владѣнныя записи, подчиняются тѣмъ лишь ограниченіямъ, кои указаны въ статьѣ 2—7 сихъ правилъ; 3) всѣ оставшіяся за надѣломъ крестьянъ и не вошедшія въ выданныя имъ записи части лѣсныхъ дачъ обращаются окончательно въ полное распоряженіе казны и крестьяне

не имѣютъ права отпуска изъ казенныхъ дачъ лѣсныхъ матеріаловъ на какихъ либо особыхъ, льготныхъ условіяхъ, но могутъ покупать лѣсъ изъ сихъ дачъ лишь на общемъ основаніи. До окончательнаго опредѣленія по владѣннымъ записямъ границъ лѣснаго надѣла и размѣра причитающагося за оный лѣснаго налога, крестьяне продолжаютъ пользоваться лѣснымъ матеріаломъ и уплачивать лѣсной налогъ на существующемъ основаніи.

Примѣчаніе. Указомъ Правительствующаго Сената въ разъясненіе сей статьи опредѣлено: защита правъ казны въ отношеніи взимаемаго съ бывшихъ государственныхъ крестьянъ лѣснаго налога въ отведенныя имъ по владѣннымъ записямъ лѣсные надѣлы, со времени выдачи сихъ записей, относится къ обязанностямъ мѣстныхъ казенныхъ палатъ.

15. Размѣръ лѣснаго налога, опредѣленный во владѣнной записи или въ дополненіи къ оной указаннымъ выше порядкомъ, остается неизмѣннымъ до истеченія двадцати лѣтъ со дня изданія ВЫСОЧАЙШАГО указа 24 ноября 1866 г. Послѣдующія за тѣмъ измѣненія въ размѣрѣ сего налога могутъ быть производимы не иначе, какъ законодательнымъ порядкомъ.

16) Сельскимъ обществамъ и владѣльцамъ посемейныхъ лѣсныхъ участковъ предоставляется освобождаться, посредствомъ взноса государственныхъ процентныхъ бумагъ, отъ платежа всего или части лѣснаго налога, тѣмъ же порядкомъ, какой указанъ въ статьяхъ 24 и 25 сего Положенія. Но освобожденіе общественнаго лѣснаго надѣла отъ лѣснаго налога не уничтожаетъ тѣхъ ограниченій, какія установлены въ статьяхъ 2—7 сихъ правилъ относительно отчужденія сего надѣла и раздѣла его на посемейные участки.

Лѣса, отведенные въ лѣсной надѣлъ государственнымъ крестьянамъ, подчиняются дѣйствію закона 4 апрѣля 1888 года о сбереженіи лѣсовъ.

Впредь до изданія въ законодательномъ порядкѣ особыхъ правилъ относительно пользованія бывшими государственными крестьянами лѣсомъ съ ихъ надѣловъ, крестьяне тѣ относительно распоряженія лѣсными пространствами, вошедшими во владѣнныя записи, должны под-

чиняться лишь тѣмъ ограниченіямъ, кои указаны въ ст. 2—7 правилъ о лѣсахъ, отведенныхъ по владѣнным записямъ; но силѣ этихъ статей, на срубку лѣса на собственныя нужды крестьянъ, не требуется разрѣшенія непремѣннаго члена уѣзднаго по крест. дѣламъ присутствія, а составленіе приговоровъ обществъ по сему предмету должно быть обусловлено тѣми же правилами, которыя установлены вообще для приговоровъ сельскихъ сходовъ. (У. П. С. по ч. д. Т.... г. 28 октября 1886 г. 5050).

Въ силу прилож. къ 19 ст. Полож. о государ. крест. крестьяне сіи не въ правѣ сдавать въ аренду, подъ распашку, земель, находившихся подъ лѣсомъ, отведеннымъ въ лѣсной надѣлъ, долженствующій служить для цѣлей обезпеченія крестьянъ лѣсными матеріалами на ихъ домашнія надобности, а не для сельско-хозяйственнаго пользованія. (У. П. С. по ч. д. Т.... г. 6 марта 1889 г. № 1812).

Защита правъ казны въ отношеніи взимаемаго съ крестьянъ лѣсного налога за отводимые по влад. записямъ лѣсные надѣлы, со времени выдачи записей, относится къ обязанностямъ Казенныхъ Палатъ. (У. П. С. по ч. д. 30 октября 1877 г.).

Данный бывшимъ государственнымъ крестьянамъ лѣсной надѣлъ остается навсегда въ общинномъ пользованіи и погашеніе капитальной суммы платежей за этотъ надѣлъ не измѣняетъ условій пользованія онымъ, и ни одинъ домохозяинъ никогда не можетъ пріобрѣсти правъ наслѣдственнаго владѣнія участкомъ или душевымъ паемъ лѣснаго надѣла сколько бы лѣтъ онъ ни платилъ лѣсной налогъ, а затѣмъ выкупные платежи. (У. П. С. по ч. д. 1888 г. № 4888.).

ВЫСОЧАЙШЕ утвержденное 9 іюня г. мнѣніе Государственнаго Совѣта (прил. къ ст. 22 (прим. 1) ст. 9 прим. 2 по прод. 1887 г.).

1) Въ губерніяхъ Вологодской, Вятской, Олонецкой и Пермской отчужденіе лѣсныхъ участковъ, отведенныхъ бывшимъ государственнымъ крестьянамъ въ земельный надѣлъ для полеводства по подсѣчной или переложной системѣ и прирѣзанныхъ имъ въ дополнительный надѣлъ, а равно продажа растущаго на сихъ участкахъ лѣса на срубъ или заготовленнаго въ нихъ лѣснаго матеріала воспрещаются какъ отдѣльнымъ домохозяевамъ, такъ и сельскимъ обществамъ. Воспрещеніе сіе распространяется также на тѣ участки означенныхъ надѣловъ, которые выкуплены крестьянами въ собственность. 2) Надзоръ за исполненіемъ изложеннаго въ статьѣ 1 предписанія возлагается на мѣстныя по кр. дѣл. учрежденія, независимо отъ наблюденія со стороны управ-

леній госуд. имуществъ, чиновъ полиціи и другихъ установленій, до круга вѣдомства которыхъ оное можетъ относиться. 3) Виновные въ продажѣ лѣса или заготовленныхъ изъ него матеріаловъ съ земель, отведенныхъ бывшимъ государственнымъ крестьянамъ губерній Вологодской, Вятской, Олонецкой и Пермской въ падѣлъ для полеводства по подсѣчной (переложной) системѣ или прирѣзанныхъ имъ въ дополнительный падѣлъ подвергаются отобранію всего противозаконно проданнаго лѣса или лѣсныхъ матеріаловъ, если они находятся на лицо; если же означенные лѣсъ или лѣсные матеріалы окажутся вывезенными, то съ виновныхъ въ такой продажѣ взыскивается стоимость оныхъ по таксѣ. Деньги, вырученныя отъ продажи отобранныхъ лѣса и матеріаловъ изъ него, равно какъ взысканныя съ виновныхъ, обращаются въ доходъ Государственнаго Казначейства. 4) Всякаго рода договоры о продажѣ на срубъ лѣса, ростущаго на указанныхъ въ ст. 1 участкахъ, или заготовленныхъ изъ него матеріаловъ, заключенные домашнимъ порядкомъ до времени опубликованія настоящаго узаконенія, признаются недѣйствительными, если къ исполненію сихъ договоровъ не будетъ приступлено ранѣе воспослѣдованія упомянутаго опубликованія.

23. Размѣръ оброчной подати, опредѣленный во владѣнной записи, на изложенныхъ выше статьяхъ 20, 21 и 22 основаніяхъ, остается неизмѣннымъ до истеченія двадцати лѣтъ со дня изданія настоящихъ правилъ. Послѣдующія затѣмъ измѣненія въ окладахъ сей подати могутъ быть производимы не иначе, какъ законодательнымъ порядкомъ.

Примѣчаніе. Примѣрный расчетъ для составленія распредѣленія оброчной подати по разрядамъ при семъ приложенъ.

Примѣчаніе 2. Въ 1885 году постановлено: съ 1 января 1887 года, въ виду окончанія къ тому времени срока, на который былъ назначенъ постоянный размѣръ оброчной подати государственныхъ крестьянъ (ст. 23), произвести преобразованіе этой подати на основаніяхъ, необходимыхъ для окончательнаго ея выкупа въ сорокачетырехъ лѣтній срокъ см. выше ст. 3 (прим.).

24. Сельскимъ обществамъ и владѣльцамъ подворныхъ участковъ земель, обложенныхъ государственною оброчною податью, предоставляется освобождаться отъ платежа всей или части сей подати посредствомъ взноса въ Губернское или Уѣздное Казначейство государственными процентными

бумагами такого капитала, проценты съ коего равнялись бы той суммѣ оброчной подати, отъ коей общество или владѣлецъ участка желаютъ освободить свои земли. Вносимый процентными бумагами капиталъ долженъ составлять не менѣе ста рублей, по нарицательной цѣнѣ бумагъ.

При общинномъ владѣніи землею отдѣльные домохозяева изъ бывшихъ государственныхъ крестьянъ не въ правѣ требовать отъ общества выдѣла имъ участка въ подворное владѣніе, и могутъ выкупать землю въ личную собственность, посредствомъ взноса въ казну денегъ, лишь по предварительномъ выдѣлѣ имъ, по желанію общества, участка въ личное подворное владѣніе. (У. П. С. по ч. д. 1883 г. № 4202.)

ВЫСОЧАЙШЕ утвержденнымъ 23 февраля 1880 г. Положеніемъ Главнаго Комитета объ устройств. сельск. сост. разрѣшено сельскимъ обществамъ и владѣльцамъ подворныхъ участковъ, обложенныхъ оброчной податью, освобождаться отъ платежа, всего или части, оклада сихъ сборовъ, посредствомъ взноса въ казну не только государственныхъ процентныхъ бумагъ, но и наличныхъ денегъ, съ тѣмъ что означенные взносы должны быть каждый разъ не менѣе 10 рублей, и, во всякомъ случаѣ, состоять изъ цѣлыхъ десятковъ рублей.

Данныя, при выкупѣ госуд. крестьянами земли по 24 ст., выдаются тѣмъ же порядкомъ, какой установленъ въ 109 ст. Пол. о Вык. (У. П. С. по ч. д. 1885 г. № 2402 и ц. М. В. Д. 26 іюня 1874 года).

165 ст. Полож. о Вык. не распространяется на государ. крестьянъ; по 24 и 25 ст. Полож. о госуд. крест. отдѣльные домохозяева, изъ бывшихъ госуд. крестьянъ, могутъ пріобрѣтать въ полную собственность только подворные участки, выдѣленные въ личное наслѣдственное ихъ владѣніе. (У. П. С. по ч. д. 1886 г.).

Право бывшихъ госуд. кр. погашать единовременными взносами оброчную подать и лѣсной налогъ предоставлено только цѣлымъ обществамъ или владѣльцамъ подворныхъ участковъ. (У. П. С. по ч. д. 1883 г. № 4207).

Домохозяинъ изъ бывшихъ госуд. крестьянъ, владѣющій только одною наслѣдственною усадьбою и непользующійся полевой землею, можетъ выкупить свою усадьбу въ границахъ существующаго пользованія; при чемъ отъ общества должно быть истребовано удостовѣреніе о пространствѣ и границахъ выкупленной усадьбы и о размѣрѣ выкупныхъ платежей, замѣнившихъ нынѣ оброчную подать, причитаю-

щихся ко взносу въ казну за усадебный участокъ. Повѣрка и утвержденіе сего расчета лежитъ на обязанности Губ. Присутствія, согласно 1 и 2 п. прилож. къ ст. 15 (примѣч.) Пол. о госуд. кр., которое, если противъ правъ владѣльца на означенную усадебную землю никѣмъ не будетъ заявлено спора, распоряжается совершеніемъ данной согласно прил. къ 167 ст. Пол. о Вык. (примѣч. 2) и сообщаетъ Казенной Палатѣ объ исключеніи выкупленной земли изъ оклада и соотвѣтственномъ пониженіи выкупныхъ платежей съ общества госуд. крестьянъ (У. П. С. по ч. д. 1886 г. № 5000).

25. Земли, которыя посредствомъ взноса въ казну соотвѣтствующаго капитала, на основаніи предшедшей (24) ст., будутъ освобождены отъ всей причитавшейся на нихъ оброчной подати, а равно участки земли, проданные сельскими обществами съ обращеніемъ въ казну вырученной за нихъ суммы, на основаніи статьи 15 сихъ правилъ, составляя полную собственность ихъ владѣльцевъ, исключаются изъ числа земель, подлежащихъ платежу государственной оброчной подати.

Циркуляромъ Министерства Финансовъ, отъ 24 марта 1888 года за № 712, даны Казеннымъ Палатамъ, въ развитіе 15 п. ст. I ВЫСОЧАЙШЕ утвержденнаго 12 іюня 1886 г. Мнѣнія Госуд. Совѣта, нижеслѣдующія указанія:

1) По взносамъ на уменьшеніе и на совершенное погашеніе выкупныхъ платежей цѣлыми обществами, Палата производитъ всѣ расчеты на основаніи имѣющихся въ ея книгахъ и дѣлахъ свѣдѣній объ окладахъ выкупнаго платежа по каждому селенію.

2) По досрочнымъ взносамъ, производимымъ участковыми владѣльцами, Палата производитъ окончательные расчеты съ плательщиками по полученіи отъ Губернскаго по крестьянскимъ дѣламъ Присутствія удостовѣренія въ правѣ лица, сдѣлавшаго взносъ, на владѣніе участкомъ земли, который онъ предполагаетъ освободить отъ выкупнаго платежа, съ точнымъ обозначеніемъ имени подворнаго владѣльца, размѣра участка и суммы годового оклада выкупнаго платежа, упадающаго на участокъ (Пол. Госуд. Кр. п. п. 2 и 3 ст. 15 и прил. къ ст. 15, примѣч. 1).

3. Существующее въ дѣйствующемъ законѣ воспрещеніе раздѣла лѣса, состоящаго въ общественномъ владѣніи, на подворные участки сохраняетъ свою силу, а потому выкупъ отдѣльными домохозяевами лѣсныхъ надѣловъ, не составляющихъ ихъ семейныхъ участковъ, не

допускается. Для предоставленія обществамъ возможности опредѣлять, какая именно доля выкупнаго платежа выпадаетъ на земельныя угодья и какая на лѣсной надѣлъ, Палата распредѣляетъ общую сумму выкупнаго платежа какъ въ окладныхъ книгахъ, такъ и въ окладныхъ листахъ на части, отвѣчающія прежнимъ платежамъ за земельныя угодья и за лѣсной надѣлъ. Если это распредѣленіе не было сдѣлано Губернскимъ Присутствіемъ въ раскладочныхъ вѣдомостяхъ, то оно производится пропорціонально отмѣненнымъ оброчной подати и лѣсному налогу съ допущеніемъ отступленія отъ этого правила лишь по тѣмъ селеніямъ, для которыхъ установлены Присутствіемъ, при вычисленіи общей суммы платежей, неодинаковые размѣры повышенія оброчной подати и лѣсного налога (Вслѣдствіе напр. заноса части надѣла песками, отмыва водою и т. п.)

4. Если досрочный взносъ производится цѣлымъ обществомъ, владѣющимъ лѣснымъ надѣломъ, то сумма сбавки въ платежахъ, отвѣчающая взносу, распредѣляется между земельными угодьями и лѣснымъ надѣломъ соразмѣрно исчисленной, согласно п. 3, суммѣ платежей за нихъ.

5) По зачетѣ изъ сдѣланнаго взноса недоимокъ въ казенныхъ сборахъ остальная за тѣмъ сумма записывается депозитомъ Казенной Палаты; въ подлежащій же § доходной смѣты Департамента окладныхъ сборовъ перечисляется по полученіи отъ Палаты распоряженія объ окончательномъ расчетѣ съ плательщиками.

Участки казенной земли, отведенные въ надѣлъ лицамъ, пользующимся льготою въ платежахъ, считаются по закону 15 октября 1870 г. предоставленными безплатно лишь въ пользованіе, а не въ собственность сихъ лицъ; право же собственности пріобрѣтается ими по погашеніи лежащаго на этихъ участкахъ капитальнаго долга по выкупной ссудѣ; по сему при желаніи сихъ лицъ, или со времени перехода участка къ лицамъ, непользующимся льготою въ платежахъ, выкупъ можетъ быть произведенъ, при отсутствіи единовременныхъ взносовъ, по собственному избранію плательщиковъ: или посредствомъ повышенія первоначально исчисленныхъ окладовъ соотвѣтственно числу платныхъ лѣтъ, остающихся до окончанія выкупнаго періода, или путемъ продленія времени взноса выкупныхъ платежей въ первоначально исчисленномъ размѣрѣ, на такое число лѣтъ, въ теченіе котораго участокъ состоялъ на льготѣ; причемъ объ избраніи того или другого способа должна быть сдѣлана отмѣтка на владѣнной записи или люстраціонномъ актѣ. Обложеніе же дополнительныхъ земельныхъ и лѣсныхъ на-

дѣловъ, отведенныхъ бывшимъ государств. крестьянамъ послѣ 1 января 1887 года, выкупными платежами должно устанавливаться на полный, установленный закономъ 12 іюня 1886 г. 44-хъ лѣтній срокъ выкупа, начиная со слѣдующаго за выдачею дополнительной владѣнной записи года (цирк. М-ра Ф-совъ 7 апрѣля 1890 г. № 2015).

26. Министру Государственныхъ Имуществъ предоставлено принять надлежащія мѣры къ исполненію означенныхъ правилъ, составить нужныя для сего инструкціи и правила по соглашенію въ потребныхъ случаяхъ, съ подлежащими Министрами, а по вопросамъ, превышающимъ предѣлы его власти, испрашивать разрѣшеніе чрезъ Главный Комитетъ объ устройствѣ сельскаго состоянія.

Примѣчаніе. Главный комитетъ объ устройствѣ сельскаго состоянія закрытъ. Обсужденіе законодательныхъ предположеній по крестьянскому дѣлу возложено на подлежащіе департаменты Государственнаго Совѣта; разрѣшеніе же въ высшей инстанціи жалобъ на губернскія присутствія по поземельному и хозяйственному устройству крестьянъ и проч. сосредоточено во второмъ департаментѣ Правительствующаго Сената. Сіе примѣчаніе относится къ статьямъ: 17 (прил. ст. 5, 28 и 29), 22 (прим. 5, прилож. ст. 8) и 44 (прод. 1890 г.).

Ст. ст. 27—37 относятся до Ставропольской губерніи, а ст. ст. 38—49—до поземельнаго устройства крестьянъ населенныхъ имѣній, поступившихъ въ казенное вѣдомство изъ частнаго владѣнія.

Приложеніе къ ст. 42 (примѣч. 2).

Правила о порядкѣ выдачи владѣнныхъ записей крестьянамъ поступающихъ въ казну мелкопомѣстныхъ имѣній и новымъ поселенцамъ на казенныхъ земляхъ.

1. Поземельное устройство крестьянъ мелкопомѣстныхъ имѣній, обращаемыхъ въ казенное вѣдомство послѣ окончанія составленія владѣнныхъ записей для государственныхъ крестьянъ той губерніи, производится по распоряженію губернскаго по крестьянскимъ дѣламъ присутствія, которое обязано немедленно, по обращеніи сказанныхъ имѣній въ

казенное вѣдомство, сообщить казенной палатѣ свѣдѣнія о числѣ душъ сихъ крестьянъ, количествѣ земли, отведенной имъ въ надѣлъ, и о размѣрѣ оброчной подати, причитающейся съ нихъ по числу душъ и классу губерніи, для обложенія тѣхъ крестьянъ оброчною податью въ означенномъ размѣрѣ впредь до выдачи имъ владѣнной записи. Вмѣстѣ съ тѣмъ, губернское присутствіе сообщаетъ подлежащему мировому посреднику (ср. III.—Пол. Учр. крест. ст. 133) всѣ свѣдѣнія, необходимыя къ составленію для крестьянъ поступившаго въ казну имѣнія владѣнной записи, согласно ВЫСОЧАЙШЕ утвержденному 2 іюля 1867 года положенію главнаго комитета объ устройствѣ сельскаго состоянія и статьѣ 9 правилъ, приложенныхъ къ статьѣ 17 сего Положенія, съ приложеніемъ плана или описи отведенной въ надѣлъ крестьянамъ земли, и предлагаетъ мировому посреднику составить и предъявить крестьянамъ владѣнную запись. Запись составляется мировымъ посредникомъ по обще-установленной для владѣнныхъ записей формѣ и представляется въ губернское по крестьянскимъ дѣламъ присутствіе. По разсмотрѣніи въ губернскомъ присутствіи, запись утверждается подписью членовъ и печатью присутствія въ двухъ экземплярахъ, изъ коихъ одинъ выдается крестьянамъ, а другой отсылается для храненія въ архивъ губернскаго правленія; послѣ же выдачи крестьянамъ владѣнной записи губернское присутствіе сообщаетъ казенной палатѣ выписку изъ записи для руководства при составленіи окладныхъ листовъ.

2. При водвореніи на свободныхъ казенныхъ земляхъ людей, кои по закону имѣютъ право на таковое водвореніе, слѣдующая съ водворяющихся за отведенный имъ надѣлъ оброчная подать исчисляется чинами Министерства Государственныхъ Имуществъ въ размѣрѣ, причитающемся на основаніи произведенной уже оцѣнки тѣхъ земельныхъ оброчныхъ статей, изъ коихъ отведенъ переселенцамъ надѣлъ: если же оброчныя статьи, изъ коихъ переселенцамъ отведенъ надѣлъ, оцѣнены не были, то размѣръ оброчной съ нихъ подати исчисляется по средней сложности оброчной подати, упадающей на каждую десятину земли въ ближайшихъ селеніяхъ бывшихъ государственныхъ крестьянъ.

3. Если водвореніе переселенцевъ на казенныхъ земляхъ предшествуетъ составленію владѣнныхъ записей для бывшихъ государственныхъ крестьянъ той губерніи, гдѣ переселенцы водворяются, то записи для сихъ переселенцевъ составляются подвѣдомственными Министерству Государственныхъ Имуществъ чинами и выдаются переселенцамъ одновременно съ выдачею таковыхъ мѣстнымъ государственнымъ крестьянамъ порядкомъ, указаннымъ въ правилахъ о владѣнныхъ запискахъ, приложенныхъ къ статьѣ 17 сего Положенія. Когда же казенныя земли будутъ отведены переселенцамъ уже по окончаніи составленія владѣнныхъ записей для государственныхъ крестьянъ той губерніи, гдѣ переселенцы водворяются, то мѣстное управленіе государственныхъ имуществъ обязано послѣ окончательнаго отвода земель переселенцамъ сообщить мѣстному губернскому по крестьянскимъ дѣламъ присутствію всѣ свѣдѣнія, необходимыя для составленія на вновь образованное поселеніе владѣнной записи, согласно статьѣ 8 и примѣчанію къ статьѣ 9 правилъ, приложенныхъ къ статьѣ 17 сего Положенія, съ приложеніемъ и плана отведенной подъ новое поселеніе земли. При этомъ, въ тѣхъ случаяхъ, когда назначенная подъ водвореніе переселенцевъ цѣлая оброчная статья или отдѣльно обмежеванный участокъ земли зачисляются постоянно по мѣрѣ прибытія отдѣльныхъ семействъ переселенцевъ, то означенныя свѣдѣнія доставляются, смотря по мѣстнымъ удобствамъ и по способу отвода надѣла (въ общинное или подворное владѣніе), либо по мѣрѣ водворенія переселенцевъ, либо по окончательномъ занятіи переселенцами всей статьи или всего участка.

4. На основаніи указанныхъ въ предыдущей статьѣ свѣдѣній губернское присутствіе предлагаетъ мѣстному мировому посреднику (ср. III.—Пол. Учр. крест. ст. 133) составить и предъявить переселенцамъ владѣнную запись и затѣмъ разсматриваетъ и утверждаетъ запись порядкомъ, указаннымъ выше сего, въ статьѣ 1, съ тѣмъ, чтобы при разсмотрѣніи таковыхъ записей въ засѣданіи губернскаго присутствія участвовалъ мѣстный управляющій государственными имуществами съ правомъ протеста, на основаніи статьи 28 правилъ, приложенныхъ къ статьѣ 17 сего По-

ложенія. Послѣ выдачи переселенцамъ владѣнной записи, губернское присутствіе сообщаетъ казенной палатѣ выписку изъ записи для руководства при составленіи окладныхъ листовъ. *См. выше ст. 3 (прим.). (См. 22 и 112 ст. Пол. о Зем. Нач.).*

По закрытіи уѣздныхъ комиссій по преобразованію оброчной подати съ бывшихъ государственныхъ крестьянъ на выкупные платежи, исчисленіе временныхъ (впредь до выдачи владѣнныхъ записей) окладовъ этихъ платежей съ крестьянъ тѣхъ мелкопомѣстныхъ имѣній, которыя будутъ передаваемы въ казну по окончаніи работъ по преобразованію оброчной подати, возложено на губернскія по крестьянскимъ дѣламъ присутствія и непремѣнныхъ членовъ уѣздныхъ по крестьянскимъ дѣламъ присутствій; при чемъ указано, что означенные временные оклады слѣдуетъ исчислять по соображеніи съ выкупными платежами государственныхъ крестьянъ сосѣднихъ селеній. (Цир. М-ства Ф-совъ 28 ноября 1887 г. № 1880).

Циркуляромъ М-ства Вн. Дѣлъ 26 марта 1869 г. между прочимъ разъяснено, что при составленіи владѣнныхъ записей на обращенныя въ казну мелкопомѣстныя имѣнія, каждое таковое имѣніе должно быть разсматриваемо какъ бы особое селеніе государственныхъ крестьянъ, хотя въ дѣйствительности такое имѣніе и даже нѣсколько ихъ могутъ входить въ составъ одного селенія и вмѣстѣ съ находящимися въ ономъ государственными крестьянами могутъ составлять, въ административномъ отношеніи, одно сельское общество; что по сему, въ томъ случаѣ, когда крестьяне мелкопомѣстнаго имѣнія владѣютъ землею, расположенной въ общей неразмежеванной съ сосѣдними государст. крестьянами дачѣ, хотя и составляется общая владѣнная запись съ другими однодачными государственными крестьянами, но при этомъ каждое мелкопомѣстное имѣніе должно быть показано по записи особо, какъ бы отдѣльное селеніе.

Циркуляромъ М. В. Д. 18 іюня 1868 г. разъяснено, что, если въ переданномъ въ казну мелкопомѣстномъ имѣніи обнаружится излишняя земля противъ установленнаго высшаго размѣра надѣла, и при томъ излишекъ этотъ заключается въ границахъ крестьянской земли, указанныхъ въ уставной грамотѣ или описи, то оный излишекъ подлежитъ при составленіи владѣнной записи обложенію оброчной податью на одинаковомъ основаніи съ остальною землею крестьянъ.

По вопросу о порядкѣ выдачи владѣнныхъ записей послѣ преобразованія по закону 12 іюня 1886 года оброчной подати въ выкуп-

ные платежи какъ по вновь образуемымъ на казенныхъ земляхъ поселеніямъ отставныхъ нижнихъ чиновъ, такъ и принятымъ въ казну крестьянамъ мелкопомѣстныхъ имѣній, циркуляромъ М-ства Ф-совъ отъ 5 мая 1889 г. за № 837 разъяснено, что владѣнныя записи должны выдаваться прежнимъ порядкомъ, что всѣ дѣйствія по составленію, предъявленію и выдачѣ владѣнныхъ записей остаются на губернскихъ по кр. дѣл. присутствіяхъ и на непр. членахъ уѣздныхъ по крест. дѣламъ присутствій, при чемъ исчисленіе платежей въ казну должно производиться на прежнемъ основаніи, съ тою лишь разницею, что въ основаніе расчета должны быть принимаемы оклады не оброчной подати, а выкупныхъ платежей въ сосѣднихъ селеніяхъ.

Извлеченіе изъ общихъ правилъ, приложенныхъ къ 17 ст. сего Положенія о составленіи владѣнныхъ записей.

Владѣнныя записи составляются по каждому селенію особо по приложенному къ примѣчанію статьи 17 образцу. Составленіе для нѣсколькихъ селеній одной владѣнной записи допускается въ такихъ лишь случаяхъ, когда тѣ селенія, образуя одну общую дачу, не разграничены между собою и владѣютъ сообща и нераздѣльно или чрезполосно всѣми угодьями или частью ихъ. Въ сихъ случаяхъ во владѣнной записи должны быть названы поименно всѣ селенія и по каждому изъ нихъ опредѣлены, относительно угодій, не подлежащихъ общему между тѣми селеніями передѣлу, всѣ тѣ данныя, кои указаны въ приложенномъ къ статьѣ 17 сего Положенія образцѣ. Но если бы крестьяне замежованныхъ въ одну общую дачу и неразграниченныхъ между собою селеній, при составленіи владѣнной записи, окончательно раздѣлили между селеніями общія и чрезполосныя угодья, составивъ установленнымъ порядкомъ, приговоръ о такомъ раздѣлѣ по большинству двухъ третей домохозяевъ всѣхъ селеній, участвующихъ въ пользованіи сими землями,—то на каждое селеніе составляется отдѣльная владѣнная запись (ст. 6).

Во владѣнныя записи включаются тѣ только условія, которыми опредѣляется постоянное поземельное устройство крестьянъ. Всѣ затѣмъ обстоятельства частныя и касающіяся внутренняго распредѣленія земель и податныхъ окладовъ въ тѣхъ селеніяхъ, гдѣ встрѣчается подворное владѣніе, или поземельныхъ споровъ, а равно обстоятельства, не имѣющія постояннаго значенія, какъ то: допущеніе временныхъ льготъ въ

платежахъ для нѣкоторыхъ разрядовъ лицъ или для цѣлыхъ селеній и. т. п., вносятся въ особыя къ записямъ приложенія.

На основаніи изложеннаго, въ селеніяхъ четвертнаго владѣнія и вообще тамъ, гдѣ крестьяне, всѣ или частью, не передѣляютъ періодически своихъ земель по числу душъ, а владѣютъ ими подворно по наслѣдственному праву, составляются по образцу, приложенному къ ст. 17 сего Положенія, къ записямъ приложенія, въ коихъ прописываются всѣ имѣющіе отдѣльное наслѣдственное владѣніе домохозяева съ показаніемъ количества состоящей во владѣніи каждаго изъ нихъ земли и причитающейся съ него оброчной подати по разверсткѣ, сдѣланной самимъ обществомъ (Ст. 7).

Владѣнныя записи, предварительно ихъ утвержденія, предъявляются крестьянамъ прочтеніемъ оныхъ собраннымъ на сельскомъ сходѣ крестьянамъ при сторонникъ добросовѣстныхъ въ числѣ отъ трехъ до шести человѣкъ, причемъ объясняется крестьянамъ смыслъ всѣхъ статей записи и разъясняются могущія возникнуть недоразумѣнія (Ст. ст. 20 и 21).

Крестьянамъ предоставляется приносить Губернскому по крестьянскимъ дѣламъ Присутствію жалобы на неправильное составленіе записей и несоблюденіе предъявлявшими ихъ чиновниками установленныхъ на сей предметъ правилъ. Срокъ на принесеніе таковыхъ жалобъ полагается трехмѣсячной со дня предъявленія записи крестьянамъ. Если въ теченіи сего срока не поступитъ отъ крестьянъ жалобъ на неправильное составленіе записи, то послѣ того никакія жалобы по сему предмету отъ крестьянъ не принимаются. Если крестьяне при предъявленіи записи будутъ просить о выдачѣ имъ копіи съ оной, то таковая выдается со взысканіемъ пятнадцати копѣекъ за каждый листъ вознагражденія переписчика (Ст. 26.)

На постановленія Губернскихъ Присутствій могутъ быть приносимы крестьянами жалобы въ тѣ сроки и въ томъ порядкѣ, какъ установлено въ прилож. къ 132 ст. Пол. объ учр. крест. (ст. 29.).

Владѣнныя записи со всѣми приложеніями къ онымъ составляются въ двухъ экземплярахъ: одинъ изъ нихъ препровождается къ подлежащимъ мировымъ посредникамъ (ср. III Пол. учр. крест. ст. 1—133) для выдачи крестьянамъ по принадлежности, а другой экземпляръ передается, для храненія, въ архивъ Губернскаго Правленія; выписка же о размѣрѣ причитающейся по владѣннымъ записямъ оброчной подати сообщается Казенной Палатѣ для руководства при составленіи окладныхъ листовъ.

Въ случаѣ отказа крестьянъ отъ принятія слѣдующаго имъ экземпляра предъявленной уже и окончательно повѣренной владѣнной записи, мировой посредникъ передастъ запись на храненіе въ волостное правленіе (ст. 35).

Мировой посредникъ (ср. III Пол. учр. крест. ст. 1—133) полученную имъ для выдачи крестьянамъ владѣнную запись прочитываетъ крестьянамъ въ полномъ сходѣ при сторонникъ добросовѣстныхъ и затѣмъ передаетъ опую крестьянамъ, о чемъ въ тоже время составляетъ надлежащій актъ (ст. 37).

Послѣ выдачи владѣнныхъ записей ни размноженіе въ какомъ либо обществѣ народонаселенія, ни другія обстоятельства не могутъ дать сельскому обществу права домогаться впослѣдствіи увеличенія надѣла, предоставленнаго оному во владѣніе (Ст. 39).

Приложенные къ ст. 17 сего Положенія образцы владѣнныхъ записей циркуляромъ М. Г. И. отъ 17 февраля 1888 года измѣнены, вслѣдствіе преобразованія оброчной подати въ выкупные платежи.

ПРАВИЛА

О

ПРОИЗВОДСТВѢ СУДЕБНЫХЪ ДѢЛЪ.

ПРАВИЛА

О ПРОИЗВОДСТВѢ СУДЕБНЫХЪ ДѢЛЪ,

ПОДВѢДОМСТВЕННЫХЪ ЗЕМСКИМЪ НАЧАЛЬНИКАМЪ И ГОРОДСКИМЪ СУДЬЯМЪ.

Общія положенія.

1. Судебныя дѣла, подвѣдомственныя земскимъ начальникамъ и городскимъ судьямъ, разсматриваются и рѣшаются на основаніи изложенныхъ ниже правилъ, съ соблюденіемъ общихъ положеній, содержащихся въ статьяхъ 1—28 устава гражданскаго судопроизводства и въ статьяхъ 2 (по прод. 1890 г.), 6, 7 (по прод. 1890 г.), 8, 12—16, 18—23, 23^1— (по прод. 1890 г.), 2^1, 24—28, 29 (по прод. 1890 г.) и 30—32 устава уголовнаго судопроизводства.

2. Разбирательство происходитъ публично и на словахъ. Постороннія лица допускаются къ присутствованію при разбирательствѣ въ числѣ, не препятствующемъ правильному ходу онаго. Доступъ въ засѣданіе малолѣтнимъ и учащимся въ учебныхъ заведеніяхъ воспрещается.

3. Дѣла о проступкахъ противъ правъ семейственныхъ, и объ оскорбленіи женской чести, о непотребствѣ и другихъ безстыдныхъ или соединенныхъ съ соблазномъ дѣйствіяхъ разбираются при закрытыхъ дверяхъ. Засѣданіе можетъ быть негласное также въ слѣдующихъ случаяхъ: 1) если уѣздный съѣздъ, земскій начальникъ или городской судья признаетъ, что публичное изслѣдованіе подлежащихъ разсмотрѣнію обстоятельствъ оскорбляетъ религіозное чув-

ство, или нарушаетъ требованія нравственности, или же не можетъ быть допущено, въ видахъ огражденія достоинства государственной власти, охраненія общественнаго порядка или обезпеченія правильнаго хода разбирательства, и 2) если обѣ стороны по гражданскому дѣлу или по дѣлу о проступкѣ, преслѣдуемомъ не иначе, какъ по жалобамъ частныхъ лицъ, просятъ о негласномъ разбирательствѣ, и просьба ихъ признана уважительною.

4. Всѣ находящіеся при разбирательствѣ обязаны соблюдать правила благопристойности, порядокъ и тишину, безпрекословно подчиняясь въ этомъ отношеніи распоряженіямъ земскаго начальника, городскаго судьи или предсѣдателя присутствія. Виновныхъ въ нарушеніи сего предсѣдатель присутствія, земскій начальникъ или городской судья останавливаетъ напоминаніемъ, а въ случаѣ повторенія—подвергаетъ денежному взысканію не свыше *трехъ* рублей или удаляетъ неповинующихся изъ присутствія.

М. В. Д. по соглашенію съ М. Ю. разъяснило: штрафы, налагаемые по 4 ст. пр. о пр. суд. дѣлъ, соотвѣтствующей 67 ст. учрежд. суд. установл., подлежатъ обращенію въ земскій капиталъ на устройство мѣстъ заключенія (Цирк. М. В. Д. 24 августа 1892 г. №41).

5. По гражданскимъ дѣламъ, подвѣдомственнымъ земскимъ начальникамъ или городскимъ судьямъ, повѣренными могутъ быть: 1) родственники, супруги, усыновленныя дѣти, пасынки и пріемыши тяжущихся, а также лица, имѣющія одну общую съ довѣрителемъ тяжбу; 2) управляющіе, приказчики, конторщики, старосты и другіе представители хозяйственныхъ интересовъ участвующихъ въ дѣлѣ лицъ; 3) присяжные повѣренные, и 4) лица, получившія отъ мѣстнаго уѣзднаго съѣзда свидѣтельства на право ходатайства по чужимъ дѣламъ порядкомъ, указаннымъ въ правилахъ, при семъ приложенныхъ.

Приложеніе къ статьѣ 5, пункту 4.

ПРАВИЛА

о частныхъ повѣренныхъ при уѣздныхъ съѣздахъ.

1. Желающій получить свидѣтельство на право ходатайства по чужимъ дѣламъ, производящимся у земскихъ начальниковъ, городскихъ судей, въ уѣздномъ съѣздѣ и въ губернскомъ присутствіи, долженъ подать прошеніе мѣстному съѣзду, съ приложеніемъ документовъ, удостовѣряющихъ его личность, и объяснить въ прошеніи, что для полученія права быть повѣреннымъ нѣтъ ни одного изъ препятствій, указанныхъ статьею 8 правилъ о производствѣ судебныхъ дѣлъ, подвѣдомственныхъ земскимъ начальникамъ и городскимъ судьямъ.

Примѣчаніе. Въ 1890 г. ВЫСОЧАЙШЕ повелѣно: принятіе лицъ нехристіанскихъ исповѣданій въ число частныхъ повѣренныхъ при уѣздныхъ съѣздахъ, впредь до изданія особаго по сему предмету закона, допускать не иначе, какъ съ разрѣшенія Министровъ Внутреннихъ Дѣлъ и Юстиціи, по представленіямъ о семъ предсѣдателей Уѣздныхъ Съѣздовъ. *См. подъ ст. 135 сихъ прав. Цирк. М. В. Д. № 18 о повѣренныхъ въ Губ. Присутствіяхъ.*

2. Уѣздный съѣздъ имѣетъ право удостовѣриться въ надлежащихъ познаніяхъ желающаго получить свидѣтельство. Правило это не распространяется: 1) на лицъ, имѣющихъ аттестаты объ окончаніи курса юридическихъ наукъ въ одномъ изъ высшихъ учебныхъ заведеній или о выдержаніи соотвѣтственнаго испытанія; и 2) на лицъ, получившихъ уже свидѣтельство отъ судебнаго мѣста или другаго уѣзднаго съѣзда.

3. По разсмотрѣніи представленныхъ просителемъ документовъ уѣздный съѣздъ, принявъ въ соображеніе всѣ свѣдѣнія, которыя онъ признаетъ нужными, постановляетъ или о дозволеніи просителю быть повѣреннымъ по дѣламъ, о

чемъ ему выдается надлежащее свидѣтельство, или же объ отказѣ въ ходатайствѣ просителя, хотя бы онъ и соотвѣтствовалъ всѣмъ требуемымъ закономъ формальнымъ условіямъ.

4. Лица, получившія свидѣтельства отъ уѣзднаго съѣзда, обязаны оплачивать ихъ денежнымъ, въ доходъ государственнаго казначейства, сборомъ въ размѣрѣ *сорока* рублей въ годъ. Плата эта вносится за годъ впередъ въ январѣ мѣсяцѣ. Получающій свидѣтельство въ промежутокъ времени съ 1 іюля по 1 января вноситъ только полугодовую плату. О всѣхъ лицахъ, получившихъ свидѣтельство на веденіе дѣлъ, доводится до свѣдѣнія Министровъ Внутреннихъ Дѣлъ и Юстиціи и публикуется въ мѣстныхъ губернскихъ вѣдомостяхъ.

5. Въ случаѣ неправильныхъ и предосудительныхъ дѣйствій лицъ, получившихъ свидѣтельства, уѣздный съѣздъ входитъ въ разсмотрѣніе таковыхъ дѣйствій и имѣетъ право подвергать сихъ лицъ слѣдующимъ дисциплинарнымъ взысканіямъ: 1) замѣчанію или выговору; 2) запрещенію отправлять обязанности повѣреннаго по дѣламъ, производящимся у земскихъ начальниковъ и городскихъ судей уѣзда, а также въ самомъ съѣздѣ на время не свыше *одного* года, и 3) исключенію изъ числа частныхъ повѣренныхъ, имѣющихъ право ходатайствовать по таковымъ дѣламъ въ уѣздѣ.

Постановленія съѣзда объ исключеніи изъ числа частныхъ повѣренныхъ могутъ быть обжалованы губернскому присутствію въ *мѣсячный* срокъ.

6. Министрамъ Внутреннихъ Дѣлъ и Юстиціи предоставляется, по взаимному соглашенію, устранять отъ ходатайства по дѣламъ, производящимся у земскихъ начальниковъ и городскихъ судей и въ уѣздныхъ съѣздахъ, такихъ лицъ, которыя, по дошедшимъ до нихъ несомнѣннымъ свѣдѣніямъ, обнаруживаютъ предосудительный образъ дѣйствій.

7. На постановленія уѣзднаго съѣзда о принятіи въ число повѣренныхъ и объ отказѣ въ таковомъ принятіи допускаются, въ теченіе *мѣсячнаго* срока, протесты товарища прокурора и жалобы просителей лишь по вопросу о соотвѣтствіи сихъ лицъ формальнымъ условіямъ, установленнымъ въ законѣ для повѣренныхъ по чужимъ дѣламъ. Означенные

протесты и жалобы подлежатъ разсмотрѣнію губернскаго присутствія и разрѣшаются имъ окончательно.

6. Сельскія и городскія общества ищутъ и отвѣчаютъ чрезъ своихъ уполномоченныхъ, которыми, кромѣ лицъ, имѣющихъ право ходатайствовать по чужимъ дѣламъ, на основаніи пунктовъ 3 и 4 статьи 5, могутъ быть также: по дѣламъ сельскихъ обществъ—члены оныхъ, а по дѣламъ городскихъ—гласные подлежащей городской думы, по ея избранію.

7. Повѣренными по дѣламъ уголовнымъ могутъ быть, кромѣ присяжныхъ повѣренныхъ и лицъ, получившихъ отъ мѣстнаго уѣзднаго съѣзда свидѣтельства на право ходатайства по чужимъ дѣламъ, также и другія лица, коимъ законъ (ст. 8) не воспрещаетъ быть повѣренными по чужимъ дѣламъ. Въ случаѣ неправильныхъ и предосудительныхъ дѣйствій такихъ лицъ, уѣздный съѣздъ можетъ воспретить имъ дальнѣйшее веденіе дѣлъ какъ въ съѣздѣ, такъ и у подвѣдомственныхъ ему земскихъ начальниковъ и городскихъ судей. Постановленія съѣзда по сему предмету могутъ быть обжалованы губернскому присутствію въ мѣсячный срокъ.

8. Не могутъ быть повѣренными:

1) не достигшіе совершеннолѣтія;

2) монашествующіе, кромѣ тѣхъ дѣлъ, въ коихъ они ходатайствуютъ за свои монастыри и обители, или по порученію монастырскаго начальства;

3) священнослужители бѣлаго духовенства, кромѣ тѣхъ дѣлъ, въ коихъ они ходатайствуютъ за духовное вѣдомство, или за женъ и дѣтей своихъ, а также за питомцевъ, находящихся у нихъ на попеченіи;

4) признанные несостоятельными, до опредѣленія свойства ихъ несостоятельности;

5) состоящіе подъ опекою;

6) ученики, воспитанники, студенты и слушатели, продолжающіе учебный или академическій курсъ, доколѣ не кончатъ его, за исключеніемъ лишь тѣхъ дѣлъ, въ коихъ они приняли бы на себя ходатайство вмѣсто ихъ родителей или братьевъ и сестеръ;

7) члены мѣстнаго губернскаго присутствія, члены съѣзда того уѣзда, гдѣ дѣло производится, присутствующій въ семъ

съѣздѣ товарищъ прокурора, чины канцелярій означенныхъ присутствія и съѣзда, а также лица, занимающіяся письмоводствомъ у земскихъ начальниковъ и городскихъ судей уѣзда;

8) отлученные отъ церкви по приговору духовнаго суда;

9) лишенные всѣхъ правъ состоянія или всѣхъ особенныхъ, лично и по состоянію присвоенныхъ, правъ и преимуществъ, равно освобожденные отъ такихъ же наказаній силою Всемилостивѣйшаго манифеста;

10) лица, которыя, бывъ преданы суду по обвиненію въ преступленіяхъ, влекущихъ за собою потерю всѣхъ правъ состоянія или всѣхъ особенныхъ, лично и по состоянію присвоенныхъ, правъ и преимуществъ, не оправданы судебнымъ приговоромъ;

11) исключенные изъ службы по суду, или изъ духовнаго вѣдомства за пороки, или же изъ среды обществъ и дворянскихъ собраній по приговорамъ тѣхъ сословій, къ которымъ они принадлежатъ;

12) состоящіе подъ гласнымъ надзоромъ полиціи, кромѣ дѣлъ, въ коихъ они ходатайствуютъ за своихъ родителей, женъ, дѣтей, братьевъ и сестеръ;

13) всѣ тѣ, коимъ ходатайство по дѣламъ воспрещено судебнымъ или дисциплинарнымъ приговоромъ, или по соглашенію Министровъ Внутреннихъ Дѣлъ и Юстиціи, или распоряженіемъ Министра Юстиціи.

9. Въ случаѣ неправильныхъ и предосудительныхъ дѣйствій присяжныхъ повѣренныхъ при веденіи ими дѣлъ, подсудныхъ земскимъ начальникамъ и городскимъ судьямъ, уѣздному съѣзду предоставляется сообщить о дѣйствіяхъ этихъ лицъ прокурору окружнаго суда, причемъ имъ можетъ быть воспрещено дальнѣйшее ходатайство по чужимъ дѣламъ въ подвѣдомственномъ съѣзду уѣздѣ, впредь до окончанія возбужденнаго по сообщенію съѣзда дисциплинарнаго о сихъ лицахъ производства.

10. Пререканія о подсудности между нѣсколькими земскими начальниками или городскими судьями одного уѣзда, или между тѣми и другими, разрѣшаются мѣстнымъ уѣзднымъ съѣздомъ. Пререканія о подсудности между тѣми же

властями разныхъ уѣздовъ разрѣшаются тѣмъ съѣздомъ, въ вѣдомствѣ коего дѣло первоначально возникло.

11. Пререканія между уѣздными съѣздами одной и той же губерніи разрѣшаются губернскимъ присутствіемъ. Пререканія между съѣздами разныхъ губерній разрѣшаются тѣмъ изъ губернскихъ присутствій, въ вѣдомствѣ коего первоначально возникло дѣло.

12. Пререканіе между земскими начальниками, городскими судьями или уѣздными съѣздами съ одной стороны и судебными слѣдователями, мировыми судебными установленіями или уѣздными членами окружныхъ судовъ съ другой разрѣшаются окружнымъ судомъ, въ вѣдомствѣ коего первоначально возникло дѣло, при чемъ въ составъ присутствія суда приглашается мѣстный, по нахожденію суда, предсѣдатель уѣзднаго съѣзда.

13. Пререканія между земскими начальниками, городскими судьями или уѣздными съѣздами съ одной стороны и окружными судами, военнымъ или военно-морскимъ начальствомъ, судами духовнаго вѣдомства или иными судебными мѣстами первой степени съ другой, возбуждаются не иначе, какъ по постановленіямъ губернскихъ присутствій, послѣдовавшимъ по представленіямъ уѣздныхъ съѣздовъ. Пререканія сіи разрѣшаются мѣстною судебною палатою въ особомъ присутствіи, состоящемъ, подъ предсѣдательствомъ старшаго предсѣдателя палаты, изъ губернатора и двухъ членовъ палаты. Если пререкающія установленія находятся въ округахъ нѣсколькихъ судебныхъ палатъ, то пререканіе разрѣшается особымъ присутствіемъ той палаты, въ округѣ коей находится губернское присутствіе, возбудившее пререканіе. Въ случаѣ несогласія съ постановленіемъ означеннаго присутствія, военные или военно-морскіе начальники доводятъ о семъ, по принадлежности, до свѣдѣнія Военнаго Министра или Управляющаго Морскимъ Министерствомъ, отъ которыхъ зависитъ представить возникшее пререканіе на разрѣшеніе Общаго Собранія Перваго и Кассаціонныхъ Департаментовъ Правительствующаго Сената.

14. Пререканія между губернскими присутствіями съ одной стороны и начальствомъ военнымъ или военно-мор-

скимъ и судами духовнаго вѣдомства съ другой, разрѣшаются Общимъ Собраніемъ Перваго и Кассаціонныхъ Департаментовъ Правительствующаго Сената. Пререканія же между губернскими присутствіями, а также между ними и судебными палатами разрѣшаются Соединеннымъ Присутствіемъ Перваго и Кассаціонныхъ Департаментовъ Сената.

15. Пререканія по судебнымъ дѣламъ между земскими начальниками, городскими судьями или уѣздными съѣздами съ одной стороны и административными установленіями, подвѣдомственными Министерству Внутреннихъ Дѣлъ съ другой, разрѣшаются губернскими присутствіями. Пререканія между земскими начальниками, городскими судьями или уѣздными съѣздами и административными установленіями, не состоящими въ вѣдомствѣ Министерства Внутреннихъ Дѣлъ, возбуждаются не иначе, какъ по постановленіямъ губернскихъ присутствій, послѣдовавшимъ по представленіямъ уѣздныхъ съѣздовъ, и разрѣшаются особымъ присутствіемъ (уст. гражд. суд. ст. 242) той судебной палаты, въ округѣ которой находится губернское присутствіе, возбудившее пререканіе.

16. Просьба объ указаніи подлежащаго земскаго начальника, городскаго судьи или подлежащаго суда приносится одному изъ тѣхъ установленій, между которыми возникло пререканіе. Просьба эта препровождается, при объясненіи, на разсмотрѣніе того установленія, отъ котораго, на основаніи предшедшихъ статей (10—15), зависитъ разрѣшеніе пререканія о подсудности, а производство дѣла, между тѣмъ, пріостанавливается, до разрѣшенія возникшаго пререканія. По дѣламъ гражданскимъ пререканія о подсудности возбуждаются не иначе, какъ по частной жалобѣ одной изъ сторонъ.

17. Назначеніе сроковъ, въ тѣхъ случаяхъ, когда они закономъ не установлены, а равно отсрочекъ и возстановленіе пропущенныхъ сроковъ, въ случаяхъ, заслуживающихъ уваженія, предоставляются земскому начальнику, городскому судьѣ и уѣздному съѣзду, по принадлежности, на основаніи постановленій, содержащихся, въ статьяхъ 817 и 832—838 устава гражданскаго судопроизводства. Въ отношеніи же исчисленія сроковъ соблюдаются правила, изложен-

ныя въ статьяхъ 818—831 того же устава и въ статьяхъ 866—868 устава уголовнаго судопроизводства (изд. 1883 г.).

18. Земскій начальникъ, городской судья, а также предсѣдатель и членъ уѣзднаго съѣзда или губернскаго присутствія обязаны устранять себя отъ разбирательства дѣлъ въ случаяхъ, указанныхъ въ статьѣ 58 Положенія о земскихъ участковыхъ начальникахъ.

19. Въ тѣхъ случаяхъ, когда оказывается необходимымъ перенесеніе уголовнаго дѣла изъ одного уѣзда въ другой, мѣра сія разрѣшается губернскимъ присутствіемъ по предложенію губернатора или по представленію уѣзднаго съѣзда, въ вѣдомствѣ котораго дѣло возникло.

РАЗДѢЛЪ ПЕРВЫЙ.

ПРАВИЛА ГРАЖДАНСКАГО СУДОПРОИЗВОДСТВА.

ГЛАВА ПЕРВАЯ.

О подсудности.

20. Вѣдомству земскаго начальника и городскаго судьи подлежатъ:

1) иски на сумму не свыше *пяти сотъ* рублей, возникающіе: а) по найму земельныхъ угодій, а также находящихся при таковыхъ угодьяхъ оброчныхъ и доходныхъ статей, и б) по личному найму на сельскія работы, въ сельско-хозяйственныя должности и въ услуженіе;

2) иски о возстановленіи нарушеннаго владѣнія, когда со времени нарушенія прошло не болѣе *шести* мѣсяцевъ;

3) иски о потравахъ и о другихъ поврежденіяхъ полей, луговъ и иныхъ угодій, когда количество отыскиваемаго ущерба не превышаетъ *пяти сотъ* рублей;

4) всѣ прочіе иски по личнымъ договорамъ и обяза-

тельствамъ и о движимости на сумму не свыше *трехъ сотъ* рублей, а также иски о вознагражденіи за ущербъ и убытки, когда количество оныхъ не превышаетъ *трехъ сотъ* рублей;

5) иски о личныхъ обидахъ и оскорбленіяхъ;

6) просьбы объ обезпеченіи доказательствъ по искамъ на всякую сумму.

20[1]. Мѣры по обезпеченію доказательствъ принимаются или самимъ земскимъ начальникомъ, или, по его порученію, общею, волостною или сельскою полиціею. *(См. подъ ст. 15 Вр. Прав. о Вол. Суд. объ искахъ по 1330[6] ст. У. 1р. Суд.).*

21. Вѣдомству земскаго начальника и городскаго судьи не подлежатъ:

1) иски о правѣ собственности или о правѣ на владѣніе недвижимостью, утвержденномъ на формальномъ актѣ. или же о правѣ участія частнаго (зак. гражд. ст. 442 и 445—451);

2) иски, указанные въ пунктахъ 1 и 4 статьи (20), когда они сопряжены съ интересомъ казенныхъ управленій;

3) иски, подлежащіе вѣдомству волостныхъ судовъ (врем. прав. вол. суд. ст. 15), развѣ бы на предоставленіе такого рода дѣла разбирательству земскаго начальника послѣдовало взаимное между тяжущимися соглашеніе:

4) споры о привилегіяхъ на открытія или изобрѣтенія;

5) иски, хотя и подсудные земскимъ начальникамъ или городскимъ судьямъ на основаніи 20 статьи,—когда они предъявляются противъ лицъ, мѣсто жительства или пребыванія которыхъ неизвѣстно, а также противъ лицъ, проживающихъ за границею;

6) иски о вознагражденіи за ущербъ и убытки, когда количество оныхъ, во время предъявленія иска, не можетъ быть положительно извѣстно.

22. Искъ предъявляется тому земскому начальнику или городскому судьѣ, въ участкѣ котораго отвѣтчикъ имѣетъ жительство или временное пребываніе. Искъ, относящійся къ нѣсколькимъ отвѣтчикамъ, живущимъ въ разныхъ участкахъ, предъявляется въ одномъ изъ сихъ участковъ, по выбору истца. Если кто либо изъ отвѣтчиковъ подсуденъ го-

родскому судьѣ, а остальные земскому начальнику, то искъ предъявляется городскому судьѣ; если же одинъ изъ отвѣтчиковъ подсуденъ мировому судьѣ, то искъ предъявляется сему послѣднему.

23. Иски о возстановленіи нарушеннаго владѣнія, о потравахъ и подтопахъ и вообще о вознагражденіи за убытки въ недвижимомъ имѣніи предъявляются по мѣсту нахожденія сего имѣнія. Иски управленія желѣзной дороги на владѣльцевъ земель вдоль линіи желѣзной дороги, по уничтоженію или перенесенію сооруженій, складовъ, раскопокъ и разсадокъ предъявляются по мѣсту нахожденія имущества, подлежащаго уничтоженію или перенесенію.

24. Иски, возникающіе изъ договора, въ которомъ условлено мѣсто его исполненія, или изъ договора, исполненіе котораго, по свойству обязательства, можетъ послѣдовать только въ опредѣленномъ мѣстѣ, предъявляются мѣстному, по исполненію договора, земскому начальнику или городскому судьѣ. Тѣмъ же порядкомъ могутъ быть предъявляемы иски, возникающіе изъ договора о наймѣ на сельскія работы.

25. Иски по закладнымъ на недвижимое имущество предъявляются въ томъ участкѣ, гдѣ находится заложенное имущество.

26. Иски о наслѣдствѣ, споры наслѣдниковъ между собою и иски о раздѣлѣ предъявляются земскому начальнику или городскому судьѣ, въ вѣдомствѣ котораго открылось наслѣдство. Сему же начальнику или судьѣ, по принадлежности, предъявляются иски къ лицу умершаго собственника, буде пѣтъ въ виду признанныхъ или вступившихъ во владѣніе наслѣдниковъ.

27. По объявленіи несостоятельности должника, всѣ иски къ лицу его предъявляются суду, въ вѣдомствѣ котораго производится дѣло о его несостоятельности.

28. Иски противъ компаній, обществъ и товариществъ предъявляются тому земскому начальнику или городскому судьѣ, въ участкѣ коего состоитъ ихъ правленіе или фирма; но если таковыя требованія вытекаютъ изъ договоровъ, заключенныхъ съ мѣстными конторами или агентами помянутыхъ компаній, обществъ и товариществъ, то искъ можетъ

быть предъявленъ также и по мѣсту нахожденія сихъ конторъ или агентовъ.

29. По спорамъ товарищей или соучастниковъ между собою о неисполненіи договора или о взаимныхъ разсчетахъ по его исполненію, а равно по претензіямъ участниковъ и посторонихъ лицъ къ товариществу или къ обществу, уже прекратившему свои дѣйствія, иски предъявляются земскому начальнику или городскому судьѣ, въ вѣдомствѣ коего состоитъ или состояло товарищество или компанія передъ начатіемъ спора.

30. При разбирательствѣ дѣла земскимъ начальникомъ или городскимъ судьею отвѣтчикъ имѣетъ право, не позднѣе какъ въ первомъ засѣданіи, предъявить встрѣчный искъ, хотя бы искъ этотъ, по правиламъ подсудности, подлежалъ вѣдомству другаго земскаго начальника или городскаго судьи.

Если же встрѣчный искъ, признанный земскимъ начальникомъ или городскимъ судьею за неразрывно связанный съ первоначальнымъ искомъ, не подлежитъ, по суммѣ или свойству онаго, ихъ вѣдомству, то производство дѣла прекращается и тяжущимся предоставляется разобраться въ подлежащемъ судебномъ установленіи.

ГЛАВА ВТОРАЯ.

О предъявленіи иска и вызовѣ къ разбирательству.

31. Исковая просьба можетъ быть письменная или словесная и подана лично самимъ тяжущимся или его повѣреннымъ, или же прислана по почтѣ, либо инымъ способомъ. Довѣренность на подачу искового прошенія можетъ быть означена на самомъ прошеніи. Словесная просьба, по запискѣ ея, прочитывается истцу и подписывается имъ, если онъ грамотный. Исковое прошеніе, не подлежащее разсмотрѣнію земскаго начальника или городскаго судьи, возвращается истцу при объявленіи, а о непринятіи словесной просьбы выдается истцу, по его желанію, письменное удостовѣреніе.

32. Въ просьбѣ какъ письменной, такъ и словесной, истецъ, обязанъ указать:

1) званіе, имя, отчество, фамилію или прозвище и мѣсто жительства какъ свое, такъ и отвѣтчика;

2) званіе, имя, отчество, фамилію или прозвище и мѣсто жительства свидѣтелей, если на нихъ сдѣлана ссылка;

3) доказательства, на которыхъ онъ основываетъ свой искъ;

4) цѣну иска, за исключеніемъ дѣлъ, не подлежащихъ оцѣнкѣ, и

5) чего именно онъ проситъ или что отыскиваетъ.

Неозначеніе въ исковой просьбѣ, кѣмъ именно и противъ кого предъявляется искъ, или предметовъ, указанныхъ въ пунктахъ 4 и 5 сей статьи, а также помѣщеніе въ ней укорительныхъ выраженій, служатъ основаніемъ къ возвращенію просьбы (буде мѣсто жительства истца извѣстно), съ объясненіемъ причинъ неприпятія оной.

33. Цѣна иска опредѣляется порядкомъ, указаннымъ въ пунктахъ 1 и 3—6 статьи 273 устава гражданскаго судопроизводства. Въ случаѣ спора противъ показанной въ исковой просьбѣ цѣны имущества, она опредѣляется земскимъ начальникомъ или городскимъ судьею, по принадлежности, при чемъ ему предоставляется, въ случаѣ надобности, произвести оцѣнку чрезъ свѣдущихъ людей.

34. Если истецъ основываетъ свои требованія на письменныхъ доказательствахъ, то земскому начальнику или городскому судьѣ предоставляется потребовать представленія этихъ доказательствъ до открытія засѣданія по дѣлу и при томъ столь заблаговременно, чтобы отвѣтчикъ имѣлъ возможность съ ними ознакомиться.

35. По исковой просьбѣ земскій начальникъ или городской судья производитъ вызовъ отвѣтчика на судъ, извѣщая какъ его, такъ и истца о срокѣ на явку; срокъ этотъ полагается, со времени вручения повѣстки отвѣтчику, не менѣе *одного* дня на каждыя *пятнадцать* верстъ разстоянія мѣста жительства вызываемаго отъ мѣста разбирательства. Въ случаѣ же личной явки обѣихъ тяжущихся сторонъ къ земскому начальнику или городскому судьѣ, онъ можетъ немедленно приступить къ разсмотрѣнію ихъ спора.

36. Вызовъ на судъ тяжущихся, свидѣтелей и другихъ лицъ, за исключеніемъ тѣхъ случаевъ, когда земскій на-

чальникъ или городской судья имѣетъ возможность лично потребовать ихъ къ разбирательству, производится посредствомъ повѣстокъ, доставляемыхъ чрезъ разсыльнаго или чрезъ полицію, или же чрезъ мѣстное волостное или сельское начальство. Повѣстки составляются въ двухъ экземплярахъ. Въ нихъ означаются:

1) предметъ иска;
2) кто вызывается и по чьей просьбѣ;
3) мѣсто, куда надлежитъ явиться;
4) день, а если нужно, то и часъ явки;
5) тѣ послѣдствія, которымъ можетъ подвергнуться вызываемый за неявку.

Въ концѣ повѣстки должна быть подпись земскаго начальника или городскаго судьи.

37. Повѣста вручается самому вызываему лицу и можетъ быть вручена и внѣ дома. Въ случаѣ его отсутствія, повѣстка оставляется у его домашнихъ, или у завѣдывающаго его имѣніемъ, либо домомъ, или у того изъ сосѣдей, который согласится доставить повѣстку вызываемому лицу и дастъ въ томъ подписку. Въ случаѣ неотысканія никого изъ означенныхъ лицъ, одинъ экземпляръ повѣстки оставляется для передачи ея вызываемому, въ городѣ—у полицейскаго чиновника, а въ селеніи—у мѣстнаго волостнаго или сельскаго начальства или полицейскаго служителя (сотскаго или десятскаго).

38. При отдачѣ повѣстки, на ней отмѣчается время ея врученія, а другой экземпляръ повѣстки, съ росписью на немъ получателя и съ означеніемъ времени врученія, представляется земскому начальнику или городскому судьѣ, по принадлежности. Если принявшій повѣстку не можетъ или не хочетъ росписаться, то объ этомъ отмѣчается на обоихъ экземплярахъ повѣстки, съ означеніемъ кому и когда именно она вручена и почему нѣтъ росписки припявшаго.

39. По дѣламъ о самовольномъ уходѣ съ работъ сельскихъ рабочихъ, при неизвѣстности мѣста пребыванія ушедшаго рабочаго, повѣстка о вызовѣ его посылается въ мѣсто его приписки полицейскому или волостному начальству для врученія ея по принадлежности. Невручепіе повѣстки не пріостанавливаетъ разбирательства въ назначенный срокъ,

коль скоро искъ основанъ на договорѣ, заключенномъ по договорному листу.

40. По искамъ противъ обществъ и компаній, повѣстка о вызовѣ доставляется порядкомъ, опредѣленнымъ въ статьѣ 288 устава гражданскаго судопроизводства и въ примѣчаніи къ ней по прод. 1890 г.).

ГЛАВА ТРЕТЬЯ.

О порядкѣ разбирательства.

41. Тяжущіеся заявляютъ земскому начальнику или городскому судьѣ объ избранныхъ ими повѣренныхъ на словахъ или на письмѣ. Словесное по сему предмету заявленіе заносится въ протоколъ, а письменное можетъ быть сдѣлано въ самомъ прошеніи или же въ особой довѣренности. Если довѣренность не засвидѣтельствована установленнымъ порядкомъ, то подпись довѣрителя, буде она неизвѣстна земскому начальнику или городскому судьѣ, должна быть засвидѣтельствована земскимъ начальникомъ, городскимъ судьею, нотаріусомъ, полиціею или волостнымъ начальствомъ.

42. Отвѣтчику предоставляется, взамѣнъ явки къ разбирательству лично или чрезъ повѣреннаго, представить письменныя объясненія по дѣлу со всѣми необходимыми, по его мнѣнію, свѣдѣніями и документами. Объясненія эти предъявляются истцу при разбирательствѣ, которое за симъ производится на общемъ основаніи, и постановленное по оному рѣшеніе не почитается заочнымъ.

43. По взаимному согласію тяжущихся, а равно въ случаѣ смерти, сумасшествія или лишенія правъ состоянія одного изъ нихъ или повѣреннаго, производство дѣла пріостанавливается, при чемъ земскій начальникъ или городской судья можетъ, по просьбѣ участвующихъ въ дѣлѣ лицъ, принимать мѣры къ обезпеченію иска. Производство сіе можетъ быть возобновлено въ теченіе трехъ лѣтъ, по ходатайству о томъ стороны или ея правопреемниковъ.

44. Отсрочка разбирательства допускается или по согласію обѣихъ сторонъ, или по ходатайству одной изъ

нихъ, признанному земскимъ начальникомъ или городскимъ судьею уважительнымъ. На полученіе необходимой для разъясненія дѣла справки, или копіи документа изъ какого либо присутственнаго мѣста, или отъ должностнаго лица, земскій начальникъ или городской судья выдаетъ тяжущемуся, по его просьбѣ, свидѣтельство о томъ, что справка или копія документа дѣйствительно нужна и на какой именно срокъ.

45. Заявленіе отвѣтчика объ отводѣ разрѣшается, по усмотрѣнію земскаго начальника или городскаго судьи, отдѣльно или совмѣстно съ существомъ дѣла, если отводъ предъявленъ по слѣдующимъ основаніямъ:

1) когда дѣло подвѣдомо другому судебному или административному установленію;

2) когда у того же земскаго начальника или городскаго судьи, или въ другомъ судѣ, производится дѣло по тому же самому предмету и между тѣми же лицами, или дѣло, имѣющее съ предъявленнымъ искомъ тѣсную связь;

3) Когда требованіе истца должно во всей цѣлости относиться къ другому отвѣтчику;

4) когда искъ предъявленъ лицомъ, не имѣющимъ права искать и отвѣчать на судѣ.

46. Отводы, предъявляемые по другимъ, кромѣ означенныхъ въ предшедшей (45) статьѣ, основаніямъ, разрѣшаются не иначе, какъ совмѣстно съ существомъ дѣла. Заявленія отвѣтчика о подсудности дѣла другому земскому начальнику или городскому судьѣ не принимаются во вниманіе послѣ представленія возраженій по существу иска.

47. По предварительномъ объясненіи съ обѣими сторонами, земскій начальникъ или городской судья предлагаетъ имъ прекратить дѣло миромъ, указывая дѣйствительные, по его мнѣнію, къ тому способы. Мѣры для склоненія тяжущихся къ примиренію должны быть принимаемы и во время производства дѣла, и только въ случаѣ безуспѣшности ихъ постановляется рѣшеніе. Мировая сдѣлка тяжущихся излагается на письмѣ и, по прочтеніи, подписывается ими, или тѣмъ, кому они сіе довѣрятъ. Дѣло, оконченное примиреніемъ, возобновляемо быть не можетъ.

48. При разборѣ дѣла земскій начальникъ или городской судья выслушиваетъ обѣ стороны или ихъ повѣренныхъ, предлагаетъ имъ необходимые для разъясненія дѣла вопросы и, признавъ дѣло достаточно разъясненнымъ, прекращаетъ состязаніе сторонъ.

49. По дѣламъ о возстановленіи нарушеннаго владѣнія земскій начальникъ или городской судья не входитъ въ разсмотрѣніе вопроса о правѣ собственности на недвижимое имѣніе, но лишь возстановляетъ нарушенное владѣніе.

50. Земскій начальникъ или городской судья, усмотрѣвъ при разбирательствѣ дѣла, что оно не подлежитъ его вѣдомству (ст. 20 и 21), прекращаетъ у себя дальнѣйшее производство онаго.

ГЛАВА ЧЕТВЕРТАЯ.

О доказательствахъ.

51. Истецъ долженъ доказать свой искъ. Отвѣтчикъ, возражающій противъ требованій истца, обязанъ доказать свои возраженія.

51[1]. Въ производствѣ дѣлъ по просьбамъ объ обезпеченіи доказательствъ, земскіе начальники, городскіе судьи и полиція (ст. 20[1]) руководствуются правилами, изложенными въ статьяхъ 82[1]—82[8]—Уст. Гражд. Судопр. (по прод. 1890 г.).

52. Земскій начальникъ или городской судья не собираетъ самъ доказательствъ, но при недостаточности оныхъ можетъ предложить тяжущимся представить дополнительныя свѣдѣнія, справки и доказательства, съ назначеніемъ срока для представленія оныхъ.

53. Земскій начальникъ или городской судья вызываетъ свидѣтелей, указанныхъ истцомъ и отвѣтчикомъ, причемъ ему предоставляется потребовать объясненія обстоятельствъ, въ подтвержденіе коихъ сторона проситъ о допросѣ свидѣтелей. Если земскій начальникъ или городской судья признаетъ, что означенныя обстоятельства не имѣютъ значенія въ дѣлѣ, то онъ можетъ отказать въ вызовѣ свидѣтеля, занеся объ основаніяхъ отказа въ протоколъ.

54. Въ свидѣтели не допускаются: 1) признанные умалишенными и неспособные объясняться ни на словахъ, ни на письмѣ, а равно лица, кои, вслѣдствіе разстройства умственныхъ способностей, состоятъ, по распоряженію подлежащей власти, на испытаніи или въ пользованіи врача, и 2) тѣ, которые по своимъ физическимъ или умственнымъ недостаткамъ не могли имѣть познанія о доказываемомъ обстоятельствѣ.

55. Не могутъ быть допрашиваемы въ качествѣ свидѣтелей: 1) духовныя лица—въ отношеніи къ признанію, сдѣланному имъ на исповѣди, и 2) повѣренные—въ отношеніи къ признанію, сдѣланному имъ довѣрителями ихъ.

56. Никто не имѣетъ права отказываться отъ свидѣтельства.

Изъ этого правила исключаются: 1) супруги участвующихъ въ дѣлѣ лицъ и родственники ихъ по прямой линіи, восходящей и писходящей, а также родные братья и сестры, и 2) лица, имѣющія выгоду отъ рѣшенія дѣла въ пользу той или другой стороны.

57. Свидѣтели допрашиваются безъ присяги, но съ предупрежденіемъ, что все ими показанное они обязываются, въ случаѣ надобности, подтвердить подъ присягою. Показаніе подтверждается присягою въ случаяхъ особо важныхъ, какъ по требованію одной изъ сторонъ, признанному земскимъ начальникомъ или городскимъ судьею заслуживающимъ уваженія, такъ и по собственному усмотрѣнію земскаго начальника или городскаго судьи. Приводъ къ присягѣ совершается порядкомъ, указаннымъ въ статьяхъ 711 и 713—717 Уст. Угол. судопроизводста.

58. Не допускаются въ присягѣ:

1) отлученные отъ церкви по приговору духовнаго суда;

2) малолѣтные, не достигшіе *четырнадцати* лѣтъ;

3) слабоумные, не понимающіе святости присяги, и

4) лица евангелическаго вѣроисповѣданія, пока они не конфирмованы.

59. Освобождаются отъ присяги:

1) священнослужители и монашествующіе всѣхъ христіанскихъ исповѣданій, и

2) лица, принадлежащія къ вѣроисповѣданіямъ и сектамъ, не пріемлющимъ присяги; вмѣсто нея они даютъ обѣщаніе показать всю правду по чистой совѣсти.

60. По отводамъ сторонъ устраняются отъ свидѣтельства подъ присягою:

1) лишенные всѣхъ правъ состоянія или всѣхъ особенныхъ правъ и преимуществъ, лично и по состоянію имъ присвоенныхъ;

2) супруги, родственники въ прямой линіи безъ ограниченія степеней, а въ боковой—родственники первыхъ четырехъ и свойственники первыхъ двухъ степеней той стороны, которая на нихъ сослалась;

3) состоящіе съ участвующимъ въ дѣлѣ лицомъ, которое на нихъ сослалось, въ особыхъ отношеніяхъ или по усыновленію или по опекѣ или же по управленію однимъ изъ нихъ дѣлами другаго, а также имѣющіе тяжбу съ кѣмъ либо изъ участвующихъ въ дѣлѣ лицъ;

4) повѣренные, если на нихъ ссылаются ихъ довѣрители, и

5) евреи по дѣламъ бывшихъ ихъ единовѣрцевъ, принявшихъ христіанскую вѣру, и раскольники по дѣламъ лицъ, обратившихся изъ раскола въ православіе.

61. Свидѣтель, если сама сторона не обяжется его поставить, вызывается повѣсткою. Особы, имѣющія чины первыхъ двухъ классовъ, Члены Государственнаго Совѣта, Министры и Главноуправляющіе отдѣльными частями, Товарищи ихъ, Сенаторы, Статсъ-Секретари, Генералъ-Губернаторы, Командующіе войсками военныхъ округовъ, Генералъ-Адъютанты, а также, въ предѣлахъ подвѣдомственной имъ мѣстности, начальники дивизій и равные имъ по должности военные и морскіе чины, архіереи, губернаторы, градоначальники и оберъ-полицеймейстеръ въ городѣ Москвѣ, равно исправляющіе обязанности вышеозначенныхъ должностныхъ лицъ, въ случаѣ вызова ихъ въ качествѣ свидѣтелей, могутъ просить земскаго начальника или городскаго судью, въ теченіе *трехъ* дней со времени полученія повѣстки, о допросѣ ихъ въ мѣстѣ ихъ жительства. Въ такомъ случаѣ допросъ производится на основаніи правила, изложеннаго въ статьѣ 65. Порядокъ допроса установленный сею

ст. распространяется и на почетныхъ опекуновъ (Собр. Узак. 1892 г. № 418).

62. Свидѣтели изъ нижнихъ воинскихъ чиновъ, состоящихъ на дѣйствительной службѣ, вызываются чрезъ ихъ ближайшее начальство. Офицеры вызываются непосредственно чрезъ повѣстки, но вызовъ къ разбирательству не освобождаетъ ихъ отъ обязанностей службы, если они не получили увольненія отъ своего начальства. По удостовѣренію военнаго начальства о невозможности для вызываемаго свидѣтеля изъ воинскихъ чиновъ, по военнымъ обстоятельствамъ, явиться лично къ разбирательству, вызываемый допрашивается въ мѣстѣ его служенія. Равнымъ образомъ и свидѣтели изъ служащихъ при желѣзныхъ дорогахъ, должности которыхъ означены въ особомъ росписаніи, составляемомъ по взаимному соглашенію Министровъ Путей Сообщенія и Юстиціи Главноуправляющаго Кодификаціоннымъ Отдѣломъ при Государственномъ Совѣтѣ, вызываются повѣстками, которыя доставляются къ ближайшему ихъ мѣстному начальству, не позже какъ за *семь* дней до назначеннаго въ повѣсткѣ дня явки.

63. За неявку къ назначенному сроку свидѣтель, проживающій въ предѣлахъ земскаго или городскаго судебнаго участка или хотя въ другомъ участкѣ, но не далѣе пятнадцати верстъ отъ мѣста, куда онъ вызывается, и не представившій уважительныхъ оправданій, подвергается, по опредѣленію земскаго начальника или городскаго судьи, денежному взысканію: въ первый разъ не свыше *пяти* рублей, а во второй не свыше *десяти* рублей, смотря по важности дѣла и по состоянію свидѣтеля. Свидѣтель, въ теченіе двухъ недѣль по объявленіи ему опредѣленія о наложеніи взысканія, можетъ представить свои оправданія тому же земскому начальнику или городскому судьѣ, который въ правѣ освободить его отъ взысканія, если признаетъ ихъ уважительными.

64. Свидѣтели священнослужителей и монашествующихъ, не явившіеся по первой повѣсткѣ, вызываются чрезъ ихъ ближайшее начальство.

65. Свидѣтель, неимѣющій возможности явиться по болѣзни, допрашивается земскимъ начальникомъ или город-

скимъ судьею въ мѣстѣ своего жительства, въ присутствіи сторонъ, если онѣ явятся къ допросу. Равнымъ образомъ, допросъ дѣлается въ мѣстѣ жительства свидѣтелей и въ такомъ случаѣ, когда по дѣлу требуется допросить значительное число лицъ, живущихъ въ одномъ мѣстѣ.

66. Свидѣтели, живущіе въ другомъ участкѣ, въ разстояніи свыше пятнадцати верстъ отъ мѣста, гдѣ производится разбирательство дѣла, допрашиваются земскимъ начальникомъ или городскимъ судьею или мировымъ судьею того участка, въ которомъ живутъ, по предрительномъ объявленіи о семъ тяжущимся и въ ихъ присутствіи, если они явятся къ назначенному для того сроку. Если свидѣтель проживаетъ въ мѣстности, на которую не распространено дѣйствіе Положенія о земскихъ участковыхъ начальникахъ, то онъ допрашивается, на указанныхъ въ сей статьѣ основаніяхъ, должностнымъ лицомъ, на которое въ той мѣстности возложенъ допросъ свидѣтелей по дѣламъ, подвѣдомственнымъ суду первой степени.

67. Каждый свидѣтель допрашивается отдѣльно, въ присутствіи сторонъ, если онѣ явились къ допросу. Свидѣтели, не давшіе еще показаній, не могутъ присутствовать при допросѣ прочихъ свидѣтелей. Для разъясненія разнорѣчій въ показаніяхъ свидѣтелей по существеннымъ предметамъ, имъ дается очная ставка. Явившіяся къ допросу стороны имѣютъ право предлагать свидѣтелямъ вопросы для выясненія обстоятельствъ дѣла. Записанная въ протоколъ сущность показаній свидѣтелей, до подписанія, прочитывается имъ земскимъ начальникомъ или городскимъ судьею.

68. Свидѣтель, желающій получить вознагражденіе за отвлеченіе отъ занятій или за путевыя издержки, долженъ объявить о семъ до постановленія рѣшенія. Вознагражденіе это взыскивается со стороны, сдѣлавшей на свидѣтеля ссылку. Вознагражденіе свидѣтелю опредѣляется земскимъ начальникомъ или городскимъ судьею не свыше одного рубля въ день, смотря по цѣнѣ рабочаго дня и другимъ мѣстнымъ обстоятельствамъ.

69. Всякаго рода акты, какъ совершенные и явленные установленнымъ порядкомъ, такъ и домашніе, а равно и другія бумаги, принимаются земскимъ начальникомъ и го-

родскимъ судьею въ соображеніе при рѣшеніи дѣла. Содержаніе письменныхъ документовъ, установленнымъ порядкомъ совершенныхъ или засвидѣтельствованныхъ, не можетъ быть опровергаемо показаніями свидѣтелей.

Земскіе Начальники, Городскіе Судьи и Уѣздные Съѣзды, въ случаѣ обнаруженія ими, при производствѣ судебныхъ дѣлъ, нарушеній Устава о гербовомъ сборѣ должны руководствоваться не 123, а 116 ст. Уст. о Герб. Сбор. т. е. правилами, установленными на сей предметъ для судебныхъ, а не административныхъ учрежденій (Ук. Пр. С. по соединен. Присутствій I и Гр. Кас. Д-товъ 25 января 1893 г. № 113).

70. Свидѣтельскія показанія могутъ быть признаваемы доказательствомъ событій, для коихъ, по закону, требуется письменное удостовѣреніе лишь въ слѣдующихъ случаяхъ:

1) когда актъ объ отдачѣ имущества на сохраненіе не могъ быть составленъ по случаю пожара, наводненія или иныхъ бѣдствій, и

2) когда актъ утраченъ, вслѣдствіе какого либо внезапнаго бѣдствія, напр. пожара, наводненія и т. п., по существованіе и содержаніе его можетъ быть доказано, кромѣ показаній свидѣтелей, и другими доказательствами.

71. Когда противъ письменныхъ документовъ, существенныхъ при рѣшеніи дѣла, предъявленъ споръ о подлогѣ безъ указанія обвиняемаго, то земскій начальникъ или городской судья прежде всего предлагаетъ сторонѣ, представившей тѣ документы, взять ихъ обратно; въ случаѣ ея несогласія, земскій начальникъ или городской судья предоставляетъ объявившему о подлогѣ представить свои доказательства въ семидневный срокъ. По полученіи означенныхъ доказательствъ, а когда нужно и по предварительномъ изслѣдованіи заподозрѣннаго документа, чрезъ сравненіе съ другими актами, сличеніе почерковъ и допросъ свидѣтелей, земскій начальникъ или городской судья, по выслушаніи сторонъ, *или* постановляетъ опредѣленіе о признаніи акта подложнымъ и разрѣшаетъ дѣло, *или же*, признавъ актъ сомнительнымъ, пріостанавливаетъ у себя производство дѣла и назначаетъ сторонѣ, заявившей споръ о подлогѣ, мѣсячный срокъ для предъявленія, въ окружномъ судѣ, исковымъ порядкомъ, требованія о признаніи заподозрѣннаго до-

кумента подложнымъ, о чемъ и выдаетъ сторонѣ надлежащее удостовѣреніе. Если же требованіе это не будетъ предъявлено въ судъ въ назначенный срокъ, то земскій начальникъ или городской судья, по просьбѣ противной стороны, приступаетъ къ разрѣшенію возбужденнаго у него первоначальнаго иска, устраняя споръ о подлогѣ. О спорахъ о подлогѣ въ вол. судѣ см. подъ ст. 25 Вр. Пр. о Вол. Судѣ.

72. Если заявившій споръ о подлогѣ обвиняетъ кого либо въ семъ преступленіи и оно не покрыто давностью или смертью обвиняемаго, то земскій начальникъ или городской судья сообщаетъ о семъ прокурору окружнаго суда и, буде заподозрѣнный документъ имѣетъ существенное въ дѣлѣ значеніе, пріостанавливаетъ у себя производство дѣла. Затѣмъ, по признаніи уголовнымъ судомъ документа подложнымъ, онъ исключается изъ числа доказательствъ. Если же документъ признанъ подлиннымъ, то земскій начальникъ или городской судья приступаетъ къ разрѣшенію дѣла на общемъ основаніи, а въ случаѣ, когда въ приговорѣ уголовнаго суда не будетъ постановлено, признается ли актъ подлиннымъ или подложнымъ, вопросъ о подлинности документа получаетъ разрѣшеніе порядкомъ, указаннымъ въ статьѣ 365 устава гражданскаго судопроизводства.

73. Споръ о подлогѣ можетъ быть заявленъ повѣреннымъ въ томъ только случаѣ, если онъ на сіе особо уполномоченъ по данному дѣлу.

74. Когда одна изъ сторонъ сама признаетъ, при производствѣ ея дѣла у земскаго начальника или городскаго судьи, письменно или словесно, дѣйствительность такого обстоятельства, которое служитъ къ утвержденію правъ ея противника, то оно считается не требующимъ дальнѣйшихъ доказательствъ.

75. Признаніе, учиненное однимъ изъ соучастниковъ въ дѣлѣ, имѣетъ силу только въ отношеніи къ тому изъ нихъ, кѣмъ оно учинено.

76. Соучастники въ дѣлѣ могутъ быть подвергнуты послѣдствіямъ признанія одного изъ нихъ въ такомъ лишь случаѣ, если они обязались круговою съ нимъ порукою.

77. Осмотръ на мѣстѣ, съ участіемъ или безъ участія свѣдущихъ людей, производится какъ по просьбѣ одной изъ

сторонъ, такъ и по усмотрѣнію земскаго начальника или городскаго судьи, имъ самимъ, при свидѣтеляхъ и при тяжущихся, если послѣніе, по особому вызову, явятся къ осмотру.

78. Земскій начальникъ или городской судья можетъ, по просьбѣ тяжущагося или по своему усмотрѣнію, требовать заключенія свѣдущихъ людей о такомъ предметѣ, для оцѣнки или разсмотрѣнія котораго необходимы особыя свѣдѣнія. Свѣдущіе люди назначаются земскимъ начальникомъ или городскимъ судьею, если не будутъ избраны по взаимному согласію тяжущихся, и устраняются по отводамъ сторонъ въ тѣхъ случаяхъ, когда допускается отводъ свидѣтелей отъ присяги (ст. 60). Относительно порядка вызова и допроса свѣдущихъ людей, отказа ихъ отъ представленія заключеній и послѣдствій ихъ неявки, соблюдаются правила, установленныя для свидѣтелей.

79. Свѣдущіе люди имѣютъ право на вознагражденіе за путевыя издержки и отвлеченіе отъ занятій, въ размѣрѣ не свыше *двадцати пяти* рублей, независимо отъ издержекъ на производство изслѣдованія. Вознагражденіе это назначается, по ихъ просьбѣ, заявленной до постановленія рѣшенія, и взыскивается первоначально съ той стороны, которая просила объ изслѣдованіи, либо съ каждой стороны поровну, если обѣ стороны о семъ просили, или если изслѣдованіе назначено по усмотрѣнію суда.

ГЛАВА ПЯТАЯ.

Объ обезпеченіи исковъ.

80. Удовлетвореніе просьбъ о обезпеченіи иска, за исключеніемъ случаевъ, указанныхъ въ статьѣ 81, зависитъ отъ усмотрѣнія земскаго начальника или городскаго судьи и допускается въ теченіе всего производства дѣла.

81. При взысканіи по долговому обязательству, совершенному или засвидѣтельствованному установленнымъ порядкомъ, а также по иску нанимателя съ нанимаемаго, основанному на договорѣ найма на сельскія работы по дого-

ворному листу, земскій начальникъ или городской судья не въ правѣ отказать истцу въ обезпеченіи иска, если требованіе о семъ было заявлено при самомъ возбужденіи дѣла.

82. Земскій начальникъ или городской судья, постановивъ опредѣленіе о обезпеченіи иска, обязанъ въ самомъ опредѣленіи указать способы сего обезпеченія: поручительство, арестъ движимости или запрещеніе на опредѣленное недвижимое имѣніе. Послѣдній изъ видовъ обезпеченія допускается только по искамъ на сумму свыше *пятидесяти* рублей.

83. Опредѣленіе о обезпеченіи иска исполняется немедленно и во всякомъ случаѣ не поздне сутокъ со времени его постановленія. Запрещеніе на недвижимое имущество налагается, съ соблюденіемъ правилъ, содержащихся въ статьяхъ 616, 617 и 618 по прод. 1890 г. и 619—623 устава гражданскаго судопроизводства, самимъ земскимъ начальникомъ или городскимъ судьею; арестъ же движимости производится судебными приставами окружнаго суда или полиціей, по принадлежности. Пристава и полиція дѣйствуютъ въ семъ случаѣ на основаніи правилъ, указанныхъ въ статьяхъ 624—640 устава гражданскаго судопроизводства. Относительно поручительства соблюдаются постановленія, изложенныя въ статьяхъ 641—652 того же устава.

84. Отвѣтчикъ, находя для себя стѣснительною мѣру обезпеченія можетъ просить объ отмѣнѣ ея или о замѣнѣ одного обезпеченія другимъ. Просьба эта должна быть удовлетворена, если отвѣтчикъ представитъ земскому начальнику или городскому судьѣ, по принадлежности, взамѣнъ отмѣняемаго обезпеченія, равную сему послѣднему сумму деньгами или билетами государственныхъ кредитныхъ установленій. Однако, когда искъ о движимомъ имуществѣ обезпечивается арестомъ самаго спорнаго имущества, въ просьбѣ объ отмѣнѣ сего обезпеченія можетъ быть отказано.

ГЛАВА ШЕСТАЯ.

О привлеченіи къ дѣлу третьяго лица или вступленіи его въ дѣло.

85. Какъ истцу, такъ и отвѣтчику разрѣшается про-

сить о привлеченіи третьяго лица къ производящемуся между ними дѣлу, причемъ они обязаны указать его званіе, имя, отчество, фамилію и мѣсто жительства и объяснить основанія, по которымъ считаютъ его причастнымъ къ дѣлу. Если противная сторона не возражаетъ или возраженія ея признаны земскимъ начальникомъ или городскимъ судьею незаслуживающими уваженія, то привлекаемому посылается повѣстка о вызовѣ къ суду, и, въ случаѣ явки, къ нему примѣняются всѣ правила о тяжущихся. Если же вызываемый къ назначенному сроку не явится и не пришлетъ письменнаго объясненія (ст. 42), то дѣлу дается дальнѣйшій ходъ безъ его участія.

86. Третье лицо, интересы котораго могутъ потерпѣть ущербъ, отъ рѣшенія дѣла въ пользу одной изъ сторонъ, можетъ, по просьбѣ его, быть допущено къ участію въ дѣлѣ совокупно съ истцомъ или отвѣтчикомъ. Копіи съ его просьбы сообщаются обѣимъ тяжущимся сторонамъ и, въ дальнѣйшемъ, къ просителю примѣняются всѣ правила о тяжущихся.

87. Удовлетвореніе просьбъ, означенныхъ въ статьяхъ 85 и 86, зависитъ отъ усмотрѣнія земскаго начальника или городскаго судьи, опредѣленія котораго по сему предмету не подлежатъ обжалованію, отдѣльно отъ апелляціи.

ГЛАВА СЕДЬМАЯ.

О рѣшеніяхъ.

88. Земскій начальникъ или городской судья, по выслушаніи сторонъ, принимаетъ въ соображеніе всѣ обстоятельства дѣла и представленныя доказательства и, опредѣливъ, по внутреннему убѣжденію, значеніе и силу оныхъ, постановляетъ рѣшеніе, которое не должно противорѣчить закону. Онъ не можетъ постановить рѣшенія о предметахъ, о коихъ не предъявлено требованія, ни присудить болѣе того, что требовалось тяжущимся. Равнымъ образомъ, вопросъ о давности не возбуждается земскимъ начальникомъ или городскимъ судьею, если тяжущіеся на него не указывали. По ссылкѣ одной или обѣихъ сторонъ, ему предостав-

лается руководствоваться общеизвѣстными мѣстными обычаями, но лишь въ томъ случаѣ, когда примѣненіе мѣстныхъ обычаевъ дозволяется именно закономъ, или въ случаяхъ, положительно не разрѣшаемыхъ законами.

Цирк. Ук. Пр. С. 25 января 1893 г. по распорядительному засѣданію № 113.

По вопросу о томъ, слѣдуетъ ли Земскимъ Начальникамъ, Городскимъ Судьямъ и Уѣзднымъ Съѣздамъ, въ случаѣ обнаруженія ими при разбирательствѣ дѣлъ гражданскихъ, нарушеній Устава о герб. сборѣ, налагать установленныя взысканія, или же только сообщать объ упомянутыхъ нарушеніяхъ, для наложенія штрафа, мѣстной Казенной Палатѣ, Правительствующій Сенатъ призналъ, что учрежденія эти имѣютъ двоякій характеръ, вслѣдствіе чего они не могутъ считаться исключительно учрежденіями административными, а должны быть признаваемы и административными и судебными установленіями, смотря по тому, къ какому роду принадлежатъ самыя дѣла, подлежащія ихъ разбирательству. А потому всѣ вышепоименованныя учрежденія—Земскіе Участковые Начальники, Городскіе Судьи и Уѣздные Съѣзды—по дѣламъ гражданскимъ, подлежащимъ ихъ разбирательству, должны считаться учрежденіями судебными, и вслѣдствіе сего, въ случаѣ обнаруженія ими, при производствѣ тѣхъ дѣлъ, нарушеній Устава о Гербовомъ Сборѣ—руководствоваться, относительно порядка опредѣленія послѣдствій таковыхъ нарушеній, правилами, установленными на сей предметъ собственно для судебныхъ установленій.

89. Постановляя рѣшеніе, земскій начальникъ или городской судья присуждаетъ обвиненную сторону, по требованію противной стороны, къ возмѣщенію ей издержекъ производства, въ томъ числѣ и вознагражденія за веденіе дѣла, которое не должно быть выше *двадцати пяти* рублей.

90. Земскій начальникъ или городской судья рѣшаетъ окончательно дѣла по искамъ на сумму не свыше *тридцати* рублей, по всѣмъ же прочимъ искамъ—постановляются рѣшенія неокончательныя.

91. Въ случаѣ неимѣнія у обвиненной стороны никакихъ наличныхъ средствъ для внесенія присужденной рѣшеніемъ денежной суммы, земскій начальникъ или городской судья можетъ разсрочить уплату на опредѣленные сроки, смотря по количеству взысканія и способамъ должника къ уплатѣ, о чемъ, по желанію тяжущихся, и выдаетъ имъ сви-

дѣтельство. Должникъ, допустившій неисправность въ уплатѣ послѣ сдѣланной ему разсрочки, подвергается, вслѣдствіе просьбы истца, по распоряженію земскаго начальника или городскаго судьи, немедленному взысканію всей присужденной суммы.

92. По дѣламъ, рѣшаемымъ земскимъ начальникомъ или городскимъ судьею неокончательно (ст. 90), предварительное исполненіе рѣшенія допускается не иначе, какъ по просьбѣ тяжущагося, заявленной не позднѣе засѣданія, въ которомъ рѣшено дѣло, хотя бы и послѣ постановленія рѣшенія, и притомъ лишь въ слѣдующихъ случаяхъ:

1) когда присуждено взысканіе по акту крѣпостному, нотаріальному или засвидѣтельствованному установленнымъ порядкомъ, либо по признанному противною стороною домашнему акту;

2) когда, за истеченіемъ срока найма, наниматель обязанъ по рѣшенію очистить или сдать состоявшее въ наймѣ имущество, или когда рѣшеніемъ положено передать имущество, состоявшее въ незаконномъ владѣніи:

3) когда по спору о личномъ наймѣ, рѣшеніемъ вмѣнено въ обязанность нанимателю отпустить состоявшаго у него въ услуженіи и работѣ, или сему послѣднему предоставлено отойти отъ нанимателя, и

4) когда истецъ представитъ въ обезпеченіе благонадежный залогъ и приметъ на себя отвѣтственность въ убыткахъ на случай перевершенія дѣла уѣзднымъ съѣздомъ, если притомъ можно предполагать, что отъ замедленія исполненіе сдѣлается впослѣдствіи невозможнымъ.

Рѣшенія по искамъ, возникающимъ изъ договоровъ о наймѣ сельскихъ рабочихъ, подлежатъ предварительному исполненію. По ходатайству рабочаго о прекращеніи договора о наймѣ, заключеннаго по договорному листу, предварительное исполненіе состоявшагося въ его пользу рѣшенія сопровождается истребованіемъ отъ нанимателя вида и договорнаго листа рабочаго. Въ случаѣ невозвращенія ихъ нанимателемъ, земскій начальникъ или городской судья выдаетъ рабочему удостовѣреніе для полученія немедленно новыхъ вида и листа.

93. Постановивъ рѣшеніе, земскій начальникъ или го-

родской судья немедленно прочитываетъ его тяжущимся, объясняетъ имъ порядокъ обжалованія и объявляетъ объ установленномъ для того срокѣ. По дѣламъ сложнымъ земскій начальникъ или городской судья можетъ постановить и объявить одну лишь краткую резолюцію и затѣмъ изложить рѣшеніе въ окончательной формѣ не далѣе какъ въ три дня. Земскій начальникъ или городской судья не имѣетъ права ни отмѣнить, ни измѣнить постановленнаго имъ по существу дѣла рѣшенія или резолюціи, со времени ихъ провозглашенія.

94. Рѣшенія земскихъ начальниковъ и городскихъ судей заносятся въ протоколъ и должны заключать въ себѣ:

1) означеніе года, мѣсяца и числа, когда состоялось рѣшеніе;

2) званія, имена и фамиліи или прозвища тяжущихся;

3) сущность исковыхъ требованій;

4) основанія, по коимъ исковое требованіе признано правильнымъ или отклонено;

5) сущность самаго рѣшенія, съ указаніемъ законовъ, на основаніи коихъ оно постановлено;

6) означеніе издержекъ производства, присужденныхъ оправданной сторонѣ;

7) означеніе, подлежитъ ли рѣшеніе немедленному исполненію, и

8) подпись земскаго начальника или городскаго судьи.

Копію рѣшенія земскій начальникъ или городской судья обязанъ выдать не позднѣе, какъ на третій день со времени поступленія о томъ просьбы.

Приговоры и рѣшенія З. Н-ковъ, Гор. Судей, У. Съѣздовъ и Губ. Присутствій должны писаться отъ имени Верховной власти (Ц. М. В. Д. 1890 г. № 21).

ГЛАВА ВОСЬМАЯ.

О заочномъ рѣшеніи и объ отзывѣ.

95. Если отвѣтчикъ не явился въ назначенный срокъ къ разбирательству (до постановленія рѣшенія) и не представилъ письменныхъ объясненій (ст. 42), то земскій на-

чальникъ или городской судья, по просьбѣ истца, постановляетъ заочное рѣшеніе, коимъ присуждаетъ истцу требованія, имъ доказанныя, въ случаѣ же неявки истца прекращаетъ производство дѣла, буде въ виду его не имѣется свѣдѣній о томъ, что причиною неявки истца или отвѣтчика были какія либо заслуживающія уваженія препятствія, или что повѣстка о вызовѣ не была своевременно доставлена. Копія заочнаго рѣшенія препровождается отвѣтчику при повѣсткѣ. Истецъ не лишается права на возобновленіе прекращеннаго на указанномъ выше основаніи дѣла предъявленіемъ новаго искового прошенія, но прекращенное производство не прерываетъ теченія земской давности.

96. Въ теченіе двухъ недѣль со времени вручения копіи заочнаго рѣшенія отвѣтчикъ имѣетъ право подать земскому начальнику или городскому судьѣ отзывъ о новомъ разсмотрѣніи дѣла, съ объясненіемъ причинъ своей неявки къ назначенному сроку. Если земскій начальникъ или городской судья, разсмотрѣвъ отзывъ, признаетъ причину неявки отвѣтчика уважительною, то заочное рѣшеніе признается недѣйствительнымъ и дѣло возвращается въ то положеніе, въ которомъ находилось до рѣшенія. Въ случаѣ вторичной неявки отвѣтчика постановляется, по просьбѣ истца, второе заочное рѣшеніе, противъ котораго отзыва не допускается.

97. Если земскій начальникъ или городской судья признаетъ заявленную въ отзывѣ (ст. 96) причину неявки не заслуживающею уваженія, то постановляетъ объ оставленіи въ силѣ прежняго рѣшенія.

98. Какъ истецъ, такъ и отвѣтчикъ могутъ принести на заочное рѣшеніе (ст. 95) апелляціонную жалобу, если дѣло, по цѣнѣ иска, подлежитъ обжалованію. Срокъ на принесеніе сей жалобы противъ перваго заочнаго рѣшенія исчисляется какъ для истца, такъ и для отвѣтчика, со времени вручения сему послѣднему копіи означеннаго рѣшенія. Если отзывъ о новомъ разсмотрѣніи дѣла былъ поданъ, но оставленъ безъ уваженія (ст. 97), то срокъ на обжалованіе рѣшенія исчисляется со дня объявленія постановленія объ оставленіи заочнаго рѣшенія въ силѣ.

99. По иску, основанному на договорѣ о наймѣ сельскаго рабочаго, заключенномъ по договорному листу, истецъ,

въ пользу коего послѣдовало заочное рѣшеніе (ст. 95), въ правѣ не явиться ко вторичному, по просьбѣ отвѣтчика (ст. 96). разбирательству дѣла. Если бы новое рѣшеніе состоялось не въ пользу истца, послѣдній можетъ принести на него апелляціонную жалобу, хотя бы дѣло, по цѣнѣ иска, и не подлежало обжалованію.

ГЛАВА ДЕВЯТАЯ.

О протоколахъ.

100. Земскій начальникъ или городской судья составляетъ по каждому дѣлу или одинъ общій протоколъ или особые протоколы по отдѣльнымъ относящимся къ дѣлу судебнымъ дѣйствіямъ.

101. Въ протоколѣ должны быть записаны всѣ существенныя обстоятельства, какъ то:

1) словесно заявленная исковая просьба и словесное заявленіе объ избраніи повѣреннаго, о привлеченіи къ дѣлу или о вступленіи въ дѣло третьяго лица;

2) вызовъ сторонъ, свидѣтелей и свѣдующихъ людей, неявка ихъ и послѣдствія оной;

3) указанныя словесно или представленныя сторонами доказательства, устраненіе и отводъ свидѣтелей и свѣдущихъ людей, приведеніе ихъ къ присягѣ, сущность ихъ показаній, сдѣланное на судѣ сторонами признаніе. измѣненіе первопачальныхъ требованій, осмотры, оцѣнки и заключеніе свѣдущихъ людей;

4) заявленіе спора о подлогѣ и состоявшееся по такому заявленію опредѣленіе;

5) просьбы и постановленія объ обезпеченіи иска;

6) примиреніе тяжущихся и условія мировой сдѣлки;

7) состоявшееся по дѣлу рѣшеніе и удостовѣреніе о соблюденіи правила, изложеннаго въ статьѣ 93;

8) заявленныя сторонами основанія къ устраненію земскаго начальника или городскаго судьи и постановленія по онымъ;

9) обращеніе рѣшенія къ исполненію, и

10) пріостановленіе или прекращеніе производства дѣла.

102. Протоколъ долженъ быть подписанъ земскимъ начальникомъ или городскимъ судьею. Участвующія въ дѣлѣ лица, свидѣтели и свѣдущіе люди, если они грамотны, подписываютъ тѣ части общаго протокола или тѣ отдѣльные протоколы, въ которыхъ записаны судебныя дѣйствія, происходившія при ихъ участіи.

ГЛАВА ДЕСЯТАЯ.

Объ исполненіи рѣшеній.

103. Слѣдующія рѣшенія земскаго начальника и городскаго судьи признаются вошедшими въ законную силу:

1) рѣшенія по дѣламъ, цѣна которыхъ не превышаетъ *тридцати* рублей;

2) рѣшенія по дѣламъ на высшую сумму, или по искамъ, оцѣнкѣ не подлежащимъ, если не принесено въ установленный срокъ апелляціи;

3) заочныя рѣшенія, если въ установленный срокъ не принесено ни отзыва, ни апелляціи.

104. По рѣшенію земскаго начальника или городскаго судьи, вошедшему въ законную силу или подлежащему предварительному исполненію, земскій начальникъ или городской судья, по желанію тяжущагося, выдастъ ему исполнительный листъ.

105. Рѣшеніе земскихъ начальниковъ и городскихъ судей приводятся въ исполненіе: въ предѣлахъ земскихъ участковъ—чинами уѣздной или волостной полиціи, по принадлежности, а въ предѣлахъ городскихъ судебныхъ участковъ—судебными приставами окружнаго суда или, при недостаткѣ ихъ, полиціею.

106. Рѣшенія земскаго начальника и городскаго судьи приводятся въ исполненіе по правиламъ, въ статьяхъ 924—1222 устава гражданскаго судопроизводства изложеннымъ, съ соблюденіемъ постановленій, приведенныхъ ниже въ ст. 107—110, а относительно крестьянъ — съ соблюденіемъ, сверхъ того, правилъ, содержащихся въ примѣчаніи 3 къ статьѣ 24 Общ. Положенія о крестьянахъ, вышедшихъ изъ крѣпостной зависимости (по прод. 1890 г.), въ приложеніи

къ сему примѣчанію (по тому же прод.) и въ статьѣ 126 Положенія о выкупѣ (особ. прил. зак. сост.).

107. Обращеніе взысканій на недвижимыя имущества допускается въ томъ только случаѣ, когда отдѣльное взысканіе или общая сумма взысканій съ одного и того же лица превышаетъ *пятьдесятъ* рублей.

М. В. Д. по соглашенію съ М. Ю. разъяснило: Волостной Старшина, въ силу какъ 29 ст. Вр. Пр. о Вол. Судѣ, такъ и 115 и 127 ст. Прав. о Произв. Суд. дѣлъ, можетъ по указанію истца обращать взысканіе и на недвижимое имущество отвѣтчика, но съ соблюденіемъ 107 ст. Пр. о Пр. Суд. дѣлъ, т. е. при условіи когда сумма взысканія превышаетъ пятьдесятъ рублей (Цирк. М. В. Д. 8 августа 1891 г. № 32).

М. В. Д. по соглашенію съ М. Ю. разъяснило: публичная продажа недвижимыхъ имуществъ, оцѣненныхъ ниже 500 рубл., должна производиться при Уѣздныхъ Съѣздахъ, чрезъ Уѣзднаго Члена Окружнаго Суда; дѣла эти неподвѣдомственны Уѣздному Съѣзду и жалобы на постановленія Уѣзднаго Члена Окр. Суда по продажѣ и укрѣпленію имѣній подлежатъ принесенію въ Окружный Судъ (Цирк. М. В. Д. 2 мая 1891 г. № 13 и 31 марта 1892 г. № 18).

10 . Исполнительный листъ представляется взыскателемъ: 1) для порученія исполненія судебному приставу или полиціи въ городѣ—уѣздному члену окружнаго суда, и 2) для порученія исполненія уѣздной или волостной полиціи—мѣстному по исполненію земскому начальнику. Если исполнительныя дѣйствія должны быть совершены въ мѣстности, на которую не распространено дѣйствіе Положенія о земскихъ участковыхъ начальникахъ, то исполненіе рѣшеній сихъ начильниковъ или городскихъ судей производится въ порядкѣ, установленномъ въ этой мѣстности для исполненія судебныхъ рѣшеній по дѣламъ сего рода.

Примѣчаніе. Въ городскихъ поселеніяхъ, составляющихъ отдѣльные отъ губернскихъ или уѣздныхъ городовъ городскіе участки, исполнительный листъ, для порученія исполненія судебному приставу или полиціи въ предѣлахъ сихъ поселеній, можетъ быть представленъ взыскателемъ городскому судьѣ, при чемъ послѣдній, въ случаѣ возложенія исполненія на судебнаго пристава, немедленно сообщаетъ о семъ мѣстному уѣздному члену окружнаго суда.

109. Жалобы на медленность и неправильное исполненіе рѣшеній и всѣ споры по исполненію, за исключеніемъ касающихся толкованія рѣшенія, подлежатъ разсмотрѣнію земскаго начальника или городскаго судьи, въ участкѣ коего рѣшеніе исполняется. Недоумѣнія, возникающія при исполненіи рѣшенія относительно смысла его, разрѣшаются должностнымъ лицомъ, постановившимъ рѣшеніе. Частныя жалобы на опредѣленія земскихъ начальниковъ и городскихъ судей по всѣмъ симъ предметамъ разсматриваются уѣзднымъ съѣздомъ.

110. Должностныя лица, исполняющія рѣшенія земскихъ начальниковъ или городскихъ судей, вознаграждаются взыскателемъ на основаніи таксы, ВЫСОЧАЙШЕ утвержденной 24 мая 1871 года (полн. собр. зак. 1871 года, № 49653). Расходъ сей возмѣщается взыскателю съ отвѣтчика при взысканіи.

ГЛАВА ОДИННАДЦАТАЯ.

О обжалованіи рѣшеній земскихъ начальниковъ и городскихъ судей.

111. На рѣшенія земскихъ начальниковъ и городскихъ судей по искамъ, цѣна коихъ превышаетъ *тридцать* рублей или которые не подлежатъ оцѣнкѣ, могутъ быть приносимы апелляціонныя жалобы въ уѣздный съѣздъ, въ *мѣсячный* срокъ. Срокъ сей исчисляется—для обжалованія заочныхъ рѣшеній, по правиламъ, изложеннымъ въ статьѣ 98, а для принесенія жалобы на всѣ прочія рѣшенія—со дня объявленія рѣшенія. Въ апелляціонной жалобѣ должны быть означены причины, по которымъ подающій ее считаетъ рѣшеніе неправильнымъ. Предъявленіе новыхъ требованій въ апелляціи не допускается.

112. Апелляціонная жалоба подается или присылается по почтѣ или инымъ способомъ тому земскому начальнику или городскому судьѣ, на рѣшеніе коего приносится. Къ жалобѣ прилагается, для врученія по принадлежности, копіи ея и всѣхъ приложеній къ ней по числу лицъ, состоявшихъ съ апеллятором въ спорѣ во время объявленія рѣ-

пенія. Апелляціонная жалоба, со всѣми приложеніями и актами производства, отсылается, не позднѣе трехъ дней со времени ея полученія, въ уѣздный съѣздъ; одновременно дѣлается распоряженіе о врученіи копіи противной сторонѣ.

113. Апелляціонная жалоба возвращается при объявленіи:

1) когда она подана земскому начальнику или городскому судьѣ или сдана на почту по мииованіи установленныхъ сроковъ;

2) когда она принесена повѣренпымъ, неуполномоченнымъ на подачу апелляціи, и

3) когда не приложены копіи апелляціи въ надлежащемъ числѣ экземпляровъ,

114. Когда къ апелляціонной жалобѣ не приложены судебные сборы (ст. 138), то она оставляется безъ движенія, при чемъ просителю для представленія причитающихся съ него сборовъ назпачается срокъ, не далѣе истеченія апелляціоннаго, а если его остается менѣе семи дней, то семидневный, со времени объявленія состоявшагося по сему предмету опредѣленія суда.

115. Отдѣльно отъ апелляціи допускаются только жалобы: а) на медлепность производства; б) по предмету обезпеченія иска и о предварительномъ исполненіи рѣшенія въ тѣхъ случаяхъ, когда то или другое было по закону обязательно, и в) на непринятіе исковой просьбы, отзыва или апелляціонной жалобы. Для принесенія жалобъ, означенныхъ въ пунктахъ *б* и *в*, полагается *семидневный* срокъ со дня объявленія обжалуемаго опредѣленія. Жалобы на медленность и на непринятіе исковой просьбы, отзыва или апелляціонной жалобы подаются въ уѣздный съѣздъ, а на отказъ въ обезпеченіи иска и въ предварительномъ исполненіи рѣшенія—самому земскому начальнику или городскому судьѣ, который представляетъ ихъ, въ теченіе *семи* дней со времени подачи жалобы, въ съѣздъ вмѣстѣ со своими объясненіями. Въ уѣздномъ съѣздѣ всѣ упомянутыя жалобы разсматриваются безъ вызова сторонъ, но явившіеся тяжущіеся допускаются къ словеснымъ объясненіямъ.

116. Въ случаѣ смерти тяжущагося до окончанія апелляціоннаго срока, теченіе сего срока пріостанавливается до

объявленія рѣшенія, по просьбѣ противной стороны, опекуну, назначенному къ оставшемуся имѣнію, или же лицамъ, утвержденнымъ въ правахъ наслѣдства послѣ умершаго. Сторонѣ этой предоставляется просить, гдѣ слѣдуетъ, о немедленномъ назначеніи къ имѣнію опекуна, независимо отъ ходатайства по этому предмету наслѣдниковъ умершаго.

ГЛАВА ДВѢНАДЦАТАЯ.

О порядкѣ производства въ уѣздныхъ съѣздахъ.

117. Разбирательство дѣлъ въ съѣздѣ производится тѣмъ же порядкомъ, какъ у земскихъ начальниковъ и городскихъ судей, съ соблюденіемъ слѣдующихъ особыхъ правилъ.

118. Земскій начальникъ или городской судья, на рѣшеніе или дѣйствіе коего принесена жалоба, не долженъ принимать участія въ производствѣ дѣла въ уѣздномъ съѣздѣ и въ постановленіи по опому рѣшенія.

119. Стороны извѣщаются о днѣ разбирательства, но неявка ихъ не останавливаетъ разсмотрѣнія дѣла. Тяжущійся, коему сообщена апелляціонная жалоба, можетъ до дня, назначеннаго для слушанія дѣла въ уѣздномъ съѣздѣ, подать въ съѣздъ свое письменное объясненіе на жалобу.

М. В. Д. по соглашенію съ М. Ю. указало на необходимость для уѣздныхъ съѣздовъ при назначеніи къ слушанію дѣлъ имѣть въ виду число ихъ, и когда предвидится продолженіе засѣданія болѣе одного дня, сообразовать вызовъ сторонъ и свидѣтелей съ тѣмъ днемъ, когда дѣло ихъ можетъ быть дѣйствительно разсмотрѣно—въ устраненіе затрудненій для вызываемыхъ, вынужденныхъ иначе проживать по нѣсколько дней въ городѣ въ ожиданіи слушанія ихъ дѣла (цир. М. В. Д. 3 апрѣля 1891 г. № 9).

120. Уѣздный съѣздъ входитъ въ разсмотрѣніе всѣхъ имѣющихся въ дѣлѣ доказательствъ, въ предѣлахъ необходимыхъ для разрѣшенія принесенной жалобы, но обязанъ провѣрить вновь только тѣ изъ нихъ, отъ повѣрки коихъ первая инстанція уклонилась безъ достаточныхъ основаній. Провѣрка эта производится самимъ съѣздомъ или, по его порученію, однимъ изъ членовъ.

121. Свидѣтели, вызванные въ уѣздный съѣздъ, обязаны явиться, если живутъ не далѣе *двадцати пяти* верстъ отъ мѣста нахожденія съѣзда, причемъ относительно вознагражденія какъ ихъ, такъ и тѣхъ, которые прибудутъ по вызову съѣзда изъ мѣстъ, отдаленныхъ болѣе, чѣмъ на двадцать пять верстъ, соблюдаются правила, постановленныя въ статьѣ 68.

122. Предсѣдатель уѣзднаго съѣзда руководитъ разбирательствомъ, которое начинается докладомъ дѣла однимъ изъ членовъ и объясненіями, послѣ доклада, тяжущихся. Засимъ предсѣдатель предлагаетъ сторонамъ и свидѣтелямъ вопросы, необходимые для разъясненія обстоятельствъ дѣла, и, усмотрѣвъ, что оно достаточно разъяснено, прекращаетъ объясненія сторонъ. На обязанности предсѣдателя лежитъ также склоненіе тяжущихся къ примиренію.

123. По дѣламъ лицъ, не достигшихъ совершеннолѣтія, глухонѣмыхъ и умалишенныхъ, по дѣламъ казеннаго управленія, земскихъ учрежденій, городскихъ и сельскихъ обществъ, или по коимъ истцами или отвѣтчиками являются желѣзныя дороги, а равно по вопросамъ о подсудности, товарищъ прокурора даетъ свое заключеніе по окончаніи объясненій тяжущихся.

124. Уѣздный съѣздъ обязанъ разрѣшить каждое поступившее въ апелляціонномъ порядкѣ дѣло по существу, не возвращая его земскому начальнику или городскому судьѣ къ новому производству и рѣшенію.

125. Уѣздный съѣздъ постановляетъ рѣшенія по большинству голосовъ. Когда голоса раздѣлятся поровну, то голосъ предсѣдателя даетъ перевѣсъ.

Въ виду возложеннаго на Министерство Внутреннихъ Дѣлъ общаго наблюденія за дѣятельностью губернскихъ присутствій и направленія ихъ къ правильному и единообразному примѣненію закона, М. В. Д. предложило губернаторамъ представлять въ М-ство всѣ распоряженія и постановленія губернскаго присутствія, имѣющія общее значеніе и содержащія разъясненія, преподаваемыя циркулярно уѣзднымъ съѣздамъ и земскимъ начальникамъ губерніи (Цирк. М. В. Д. 12 октября 1890 г. № 38).

126. Рѣшенія уѣзднаго съѣзда подписываются предсѣдателемъ и членами, участвовавшими въ рѣшеніи, и скрѣп-

ляются секретаремъ, а затѣмъ объявляются предсѣдателемъ тяжущимся въ то же засѣданіе. По дѣламъ сложнымъ допускается отсрочка объявленія рѣшенія, но не далѣе однако *трехъ* дней.

М. В. Д., по соглашенію съ М. Ю., разъяснило: Предсѣдатель уѣзднаго съѣзда, объявляя рѣшеніе, не обязанъ по каждому дѣлу входить въ подробное перечисленіе условій, при наличности коихъ законъ допускаетъ обжалованіе окончательныхъ рѣшеній и приговоровъ, но можетъ ограничиваться краткимъ указаніемъ на то, что объявляемое рѣшеніе или приговоръ суть окончательные и подлежатъ обжалованію въ случаяхъ, предусмотрѣнныхъ 129 и 237 ст. Прав. о Пр. Суд. Дѣлъ; вмѣстѣ съ тѣмъ, онъ обязанъ указать опредѣленный въ законѣ срокъ для подачи жалобы и то должностное лицо, коему она должна быть предъявлена; за симъ, если сами стороны будутъ ходатайствовать о разъясненіи имъ установленныхъ закономъ поводовъ къ обжалованію, предсѣдатель долженъ объяснить имъ содержаніе 129 и 237 ст. Прав. о Пр. Суд. Дѣлъ (Цирк. М. В. Д. 14 марта 1892 г. № 13).

127. Рѣшенія уѣзднаго съѣзда почитаются окончательными и подлежатъ немедленному исполненію порядкомъ, указаннымъ выше, въ статьяхъ 104—110.

128. При разрѣшеніи дѣлъ, разсмотрѣнныхъ волостными судами (врем. прав. вол. суд. ст. 31), уѣздный съѣздъ дѣйствуетъ примѣнительно къ правиламъ, изложеннымъ въ сей главѣ.

Состоявшимся по соглашенію съ Министерствомъ Юстиціи циркуляромъ отъ 12 октября 1891 г., № 41, Министерствомъ Внутреннихъ Дѣлъ разъяснено было, что статьи устава гражданскаго судопроизводства не обязательны для волостныхъ судовъ, что въ виду этого послѣднимъ нельзя вмѣнить въ обязанность руководствоваться тѣми статьями устава, коими опредѣляются условія оцѣнки доказательствъ (ст. 409 и 410 уст. гражд. суд.), но что симъ судамъ предоставляется свободно, по совѣсти и внутреннему убѣжденію, оцѣнивать предъявляемые сторонами доводы и разрѣшать дѣла на основаніи какъ письменныхъ доказательствъ, такъ и свидѣтельскихъ показаній.

Затѣмъ практикой преобразованныхъ учрежденій выдвинутъ вопросъ о примѣнимости при разбирательствѣ въ уѣздныхъ съѣздахъ дѣлъ, рѣшенныхъ волостными судами, статей 69, втор. часть (ст. 409 и 410 уст. гр. суд.) и 117 прав. произв. суд. дѣлъ.

Принимая во вниманіе, что условія оцѣнки представляемыхъ сторонами доказательствъ ни въ какомъ случаѣ не могутъ быть различными въ первой и второй судебныхъ инстанціяхъ, а тѣмъ менѣе могутъ быть противорѣчивыми, какъ то имѣло бы мѣсто, если бы Уѣздный Съѣздъ, разсматривая дѣла, возникающія по жалобамъ на рѣшенія волостныхъ судовъ, обязанъ былъ руководствоваться приведенными статьями устава гражданскаго судопроизводства, Г. Министръ Внутреннихъ Дѣлъ по соглашенію съ Министромъ Юстиціи, призналъ, что и Уѣздные Съѣзды при разборѣ вышеозначенныхъ дѣлъ въ правѣ, наравнѣ съ волостными судами, опредѣлять по внутреннему убѣжденію сравнительную силу письменныхъ документовъ и свидѣтельскихъ показаній (Ц. М. В. Д. 30 сен. 1892, № 47).

23 ст. Вр. Пр. о Вол. Судѣ составляетъ законъ исключительный, обусловливаемый незначительностью территоріи дѣйствія и личнымъ составомъ Волостнаго Суда, не подлежащій по сему распространительному толкованію. Уѣздные Съѣзды при разрѣшеніи дѣлъ, разсмотрѣнныхъ Вол. Судами, дѣйствуютъ въ предѣлахъ власти и вѣдомства Вол. Суда, а равно руководствуются Врем. Прав. о Вол. Судѣ при постановленіи приговора о наказаніи (33—34 ст. Вр. Пр.), но въ отношеніи собственно процессуальнаго порядка въ самомъ съѣздѣ дѣйствуютъ правила о произв. судебн. дѣлъ, въ силу коихъ 23 ст. Вр. Пр. устраняющая между прочимъ лицъ, занимающихся ходатайствомъ по чужимъ дѣламъ за вознагражденіе, —не можетъ быть примѣняема къ разбирательству дѣлъ, поступающихъ въ Уѣздные Съѣзды по жалобамъ на рѣшенія Вол. Судовъ (Рѣш. Общ. Собр. Прав. Сен. Сообщен. въ цирк. М. В. Д. 19 мая 1892 г. № 28).

ГЛАВА ТРИНАДЦАТАЯ.

Объ отмѣнѣ рѣшеній земскихъ начальниковъ, городскихъ судей и уѣздныхъ съѣздовъ.

129. Просьбы объ отмѣнѣ окончательныхъ рѣшеній земскихъ начальниковъ и городскихъ судей, а равно и рѣшеній уѣздныхъ съѣздовъ, допускаются:

1) въ случаѣ постановленія рѣшенія по дѣлу, изъятому изъ вѣдомства земскихъ начальниковъ, городскихъ судей и волостныхъ судовъ;

2) въ случаѣ допущенія при производствѣ или рѣшеніи дѣла столь существеннаго нарушенія закона, что вслѣдствіе сего приговоръ невозможно признать въ силѣ судебнаго рѣшенія;

3) въ случаѣ открытія новыхъ обстоятельствъ или въ случаѣ подлога, обнаруженнаго въ актахъ, на коихъ рѣшеніе основано, и

4) въ тѣхъ случаяхъ, когда рѣшеніе, вошедшее въ законную силу, нарушаетъ права лицъ, не участвовавшихъ въ дѣлѣ и ходатайствующихъ, вслѣдствіе сего, объ отмѣнѣ рѣшенія.

М. В. Д. по соглашенію съ М. Ю. разъяснило: порядокъ, установленный 129—137 и 237—243 ст. Прав. о Пр. Суд. Дѣлъ объ отмѣнѣ окончательныхъ рѣшеній и приговоровъ съѣздовъ распространяется и на пересмотрѣнныя съѣздами рѣшенія волостныхъ судовъ, съ тѣмъ, однако, что обжалованіе по упомянутымъ дѣламъ рѣшеній уѣздныхъ съѣздовъ не можетъ быть допускаемо вовсе въ случаяхъ постановленія съѣздомъ опредѣленія объ отмѣнѣ состоявшагося приговора или рѣшенія волост. суда съ передачею дѣла для новаго разсмотрѣнія въ другой волостной судъ (Цирк. М. В. Д. 14 марта 1890 г. № 13).

130. Просьбы объ отмѣнѣ окончательныхъ рѣшеній земскаго начальника или городскаго судьи подаются тому земскому начальнику или городскому судьѣ, на рѣшенія котораго приносятся, просьбы же объ отмѣнѣ рѣшеній съѣзда—присутствующему въ оном уѣздному члену окружнаго суда.

Согласно 130 и 238 ст. Прав. о Пр. Суд. Дѣлъ и 77 стат. Полож. о Земск. Нач. жалобы на рѣшенія и приговоры уѣздныхъ съѣздовъ, не подлежащія принятію, должны быть возвращаемы участвующимъ въ судебныхъ дѣлахъ лицамъ, а также оставляемы безъ движенія—не самими съѣздами, а уѣздными членами окружнаго суда, тѣмъ болѣе, что между ближайшими засѣданіями уѣздныхъ съѣздовъ часто проходитъ довольно значительный промежутокъ времени, уѣздный же членъ суда постоянно пребываетъ въ мѣстѣ нахожденія съѣзда (Ц. М. В. Д. по соглашенію съ М. Ю. 28 апрѣля 1893 г. № 23).

131. Принесеніе просьбы объ отмѣнѣ рѣшенія не останавливаетъ исполненія его, доколѣ не послѣдуетъ опредѣленія о обращеніи дѣла къ новому разсмотрѣнію.

132. Срокъ на подачу означенныхъ въ статьѣ 129 просьбъ полагается *мѣсячный*, исчисляемый: 1) въ случаяхъ, предусмотрѣнныхъ пунктами 1 и 2 статьи 129—со дня объявленія рѣшенія; 2) при ходатайствѣ объ отмѣнѣ рѣшенія по поводу открывшихся новыхъ обстоятельствъ (ст. 129 п. 3) —съ того дня, когда просителю стало извѣстно новое обстоятельство, приводимое въ просьбѣ; 3) въ случаѣ обнаруженія подлога въ актахъ, на коихъ рѣшеніе основано (ст. 129 п. 3)—со дня вступленія въ законную силу рѣшенія подлежащаго суда о признаніи акта подложнымъ, и 4) для лицъ, не участвовавшихъ въ дѣлѣ (ст. 129 п. 4)—съ того времени, когда рѣшеніе стало извѣстно просителю. Въ случаяхъ, предусмотрѣнныхъ въ пунктѣ 3 статьи 129, просьба о пересмотрѣ оставляется безъ послѣдствій, если подана по истеченіи *десятилѣтняго* срока съ того времени, какъ состоялось рѣшеніе.

133. При подачѣ, принятіи и возвращеніи просьбъ объ отмѣнѣ рѣшеній (ст. 129) соблюдаются правила, изложенныя въ статьяхъ 112—114. Просьбы объ отмѣнѣ окончательныхъ рѣшеній земскаго начальника или городскаго судьи вносятся въ съѣздъ, а просьбы объ отмѣнѣ рѣшеній сего послѣдняго—въ губернское присутствіе. Какъ въ съѣздѣ, такъ и въ губернскомъ присутствіи дѣла по этимъ просьбамъ производятся порядкомъ, указаннымъ въ нижеслѣдующихъ статьяхъ (ст. 134—136).

134. День слушанія дѣла опредѣляется предсѣдателемъ губернскаго присутствія или уѣзднаго съѣзда, по принадлежности. Вмѣстѣ съ тѣмъ предсѣдатель дѣлаетъ распоряженіе о томъ, чтобы списокъ дѣлъ, подлежащихъ разсмотрѣнію, былъ заблаговременно выставленъ въ помѣщеніи губернскаго присутствія или уѣзднаго съѣзда.

135. Участвующія въ дѣлѣ лица не вызываются, но никому изъ нихъ не воспрещается присутствовать при слушаніи дѣла. Постороннія лица въ засѣданія губернскихъ присутствій не допускаются.

Повѣренными по чужимъ дѣламъ въ губернскомъ присутствіи могутъ являться тѣ же лица, которыя въ правѣ вести таковыя дѣла у земскихъ начальниковъ, городскихъ судей и въ уѣздныхъ съѣздахъ, но при этомъ лица, обязанныя получить для ходатайства по

чужимъ дѣламъ особыя свидѣтельства, должны имѣть таковыя свидѣтельства отъ съѣзда того именно уѣзда, по которому возникло дѣло (Цирк. М. В. Д. 8 апрѣля 1890 г. № 18).

136. Разсмотрѣніе дѣла начинается изустнымъ докладомъ его—въ губернскомъ присутствіи однимъ изъ непремѣнныхъ членовъ, а въ уѣздномъ съѣздѣ—однимъ изъ членовъ съѣзда. По выслушаніи за симъ словесныхъ объясненій участвующихъ въ дѣлѣ лицъ, если они явились, присутствующее въ засѣданіи лицо прокурорскаго надзора даетъ свое по дѣлу заключеніе, послѣ чего постановляется рѣшеніе. Въ порядкѣ постановленія, изложенія и объявленія рѣшенія соблюдаются правила, изложенныя въ статьяхъ 125 и 126, при чемъ, по дѣламъ сложнымъ, допускается отсрочка объявленія рѣшенія до слѣдующаго судебнаго засѣданія.

По точному смыслу 126, 136 и 241 ст. Прав. о Пр. Суд. Дѣлъ, рѣшенія и приговоры губернскихъ присутствій должны объявляться губернскими же присутствіями непосредственно, а не чрезъ уѣздные съѣзды (Цирк. М. В. Д. по соглаш. съ М. Ю. 9 февраля 1893 г. № 3).

137. Уѣздный съѣздъ или губернское присутствіе, отмѣнивъ рѣшеніе по нарушенію законовъ о подсудности (ст. 129 п. 1), прекращаетъ производство дѣла, а въ случаѣ отмѣны рѣшенія по другимъ основаніямъ (ст. 129 пп. 2—4) обращаетъ дѣло, для новаго разсмотрѣнія и разрѣшенія къ тому же, либо къ другому земскому начальнику или городскому судьѣ, или въ тотъ же, либо въ другой уѣздный съѣздъ.

Уѣздные Съѣзды могутъ поручать новое разсмотрѣніе судебныхъ дѣлъ по существу исключительно земскимъ начальникамъ и городскимъ судьямъ, а не замѣняющимъ ихъ другимъ должностнымъ лицамъ, если только эти послѣднія не исполняютъ, по распоряженію подлежащей власти обязанностей отсутствующихъ земскихъ начальниковъ и городскихъ судей и за исключеніемъ сего послѣдняго случая съѣздъ не можетъ передавать судебному слѣдователю дѣла, подсуднаго городскому судьѣ. Затѣмъ возложеніе на земскихъ начальниковъ дѣлъ подсудныхъ городскому судьѣ и обратно должно быть обусловлено предѣлами крайней необходимости, но именно когда въ округѣ съѣзда учреждено только одна должность городскаго судьи или въ

тѣхъ случаяхъ когда въ силу 18 ст. Пр. о Пр. Суд. дѣлъ и 58 ст. Пол. о Зем. Пач. передача дѣлъ на разсмотрѣніе другого земскаго начальника или городскому судьѣ по принадлежности, являлось бы неосуществимою. Этими случаями, при условіи, конечно, признанной съѣздомъ невозможности поручить новое разсмотрѣніе дѣла должностному лицу, постановившему первоначальное по оному рѣшеніе, ограничивается право съѣзда возлагать на З. Н-ковъ разборъ дѣлъ, подвѣдомственныхъ городскимъ судьямъ и обратно. (Ц. М. В. Д. по соглашенію съ М. Ю. 28 іюля 1893 г. № 36.

ГЛАВА ЧЕТЫРНАДЦАТАЯ.

О судебныхъ сборахъ и издержкахъ.

138. Съ дѣлъ гражданскихъ, подсудныхъ земскимъ начальникамъ и городскимъ судьямъ, взимаются: 1) судебная пошлина и 2) сборъ съ бумаги, на основаніи правилъ, изложенныхъ въ статьяхъ 200 (по прод. 1890 г.), 200^{2}, 200^{3}, 200^{4} (по прод. 1890 г.), 200^{5}-^{8}, 201, 850 и 853 устава гражданскаго судопроизводства.

Примѣчаніе. Порядокъ счетоводства и отчетности по судебной пошлинѣ и сбору съ бумаги, равно какъ и по другимъ, поступающимъ суммамъ, опредѣляется: для земскихъ начальниковъ и уѣздныхъ съѣздовъ—согласно статьѣ 68-й Положенія о земскихъ участковыхъ начальникахъ, а для городскихъ судей—на основаніи статей 75^{1} и 75^{2} учрежденія судебныхъ установленій и статьи 200^{10} устава гражданскаго судопроизводства.

Циркуляромъ 9 мая 1890 г. за № 22 предоставлено было земскимъ начальникамъ, впредь до изготовленія особыхъ марокъ для оплаты судебной пошлины и сбора съ бумаги въ преобразованныхъ по закону 12 іюля 1889 г. учрежденіяхъ, пользоваться временно при взысканіи судебныхъ сборовъ марками вѣдомства Министерства Юстиціи, оставшимися отъ упраздненныхъ мировыхъ установленій.

Затѣмъ Министерствомъ Юстиціи, по соглашенію съ Министерствомъ Внутреннихъ Дѣлъ, установлены новые, однообразные для обоихъ вѣдомствъ образцы означенныхъ марокъ, цѣною въ 1 к., 3 к., 5 к., 10 к., 25 к. и 1 рубль, которыя должны быть введены въ употребленіе по израсходованіи всѣхъ имѣющихся въ экспедиціи за-

готовленія государственныхъ бумагъ запасовъ марокъ прежняго образца; при чемъ М. В. Дѣлъ даны нижеслѣдующія разъясненія:

1. Марки для оплаты судебной пошлины и сбора съ бумаги въ преобразованныхъ учрежденіяхъ должны выписываться изъ экспедиціи заготовленія государственныхъ бумагъ на счетъ канцелярскихъ средствъ, по непосредственнымъ сношеніямъ съ экспедиціей предсѣдателей уѣздныхъ съѣздовъ или заступающихъ ихъ должность.

2. Означенныя марки будутъ печататься экспедиціею отдѣльными листами, заключающими въ себѣ по сто марокъ въ листѣ.

3. Цѣна листа марокъ остается та-же, какая была установлена для марокъ стараго образца, т. е. по $7^1/_2$ коп. за марки въ 1, 3, 5, 10 и 25 коп. и по 10 коп. за марки въ 1 рубль.

4. Для избѣжанія дробленія листовъ, заказы экспедиціи должны быть даваемы на опредѣленное количество листовъ каждаго рода марокъ, а не на то или другое количество отдѣльныхъ экземпляровъ марокъ.

5. Производить заказы слѣдуетъ въ такихъ размѣрахъ, которые обезпечивали-бы уѣздные съѣзды и земскихъ начальниковъ потребнымъ количествомъ марокъ на возможно продолжительное время, не менѣе какъ на полгода.

6. Въ видахъ своевременнаго исполненія экспедиціею заказовъ, требованія на марки необходимо заявлять приблизительно за 1 мѣсяцъ.

7. Деньги, слѣдующія по заказу, должны препровождаться непосредственно въ главное казначейство (въ С.-Петербургѣ), для причисленія къ депозитамъ экспедиціи, одновременно съ посылкою заказа на марки, такъ какъ послѣднія будутъ высылаться экспедиціею не иначе, какъ по полученіи талона квитанціи.

Что касается за симъ порядка отчетности земскихъ начальниковъ и уѣздныхъ съѣздовъ по расходованію марокъ новыхъ образцовъ, то въ семъ отношеніи надлежитъ по прежнему, впредь до особыхъ указаній, руководствоваться правилами счетоводства и отчетности, изданными въ 1889 г. для мировыхъ судебныхъ установленій (Собр. узак. и расп. Прав. 5 мая 1889 г. № 42) (Ц. М. В. Д. 5 февраля 1892 г. № 5).

М. В. Дѣлъ, по соглашенію съ М. Ф. и Госуд. Контролеромъ, предоставило губернскимъ присутствіямъ, уѣзднымъ съѣздамъ и земскимъ начальникамъ временно руководствоваться правилами счетоводства и отчетности, изданными 1882 г. для мировыхъ судебныхъ ус-

тановленій (Собр. узак. и расп. Прав. 5 мая 1889 г. № 343), съ тѣмъ, чтобы могущія возникать на практикѣ при примѣненіи сихъ правилъ недоразумѣнія разрѣшались по соглашенію губернскаго присутствія съ мѣстными казенною и контрольною палатами. Приступать же къ составленію какихъ либо новыхъ правилъ безъ указанія достаточнаго опыта признано нецѣлесообразнымъ (Цирк. М. В. Д. 8 февраля и 21 марта 1890 г. № 5 и № 13).

Приносимыя губернскому присутствію жалобы на окончательныя рѣшенія, примѣнительно къ разъясн. Общ. Собр. Прав. Сен. 1881 г. № 36, послѣдовавшему по отношенію жалобъ кассаціонныхъ на мировыхъ судей и мировые съѣзды, подлежатъ оплатѣ полистовымъ сборомъ съ бумаги, но не подлежатъ оплатѣ судебною пошлиною (рѣш. Сосд. Прис. Прав. Сен., сообщ. въ цирк. М. В. Дѣл. 16 февраля 1892 года, № 8).

М. В. Д. по соглашенію съ М. Ю. разъяснило: гражданскія дѣла, производящіяся въ волост. судахъ, изъяты отъ всякихъ сборовъ, посему и на производство по симъ дѣламъ въ слѣдующихъ инстанціяхъ, которое является продолженіемъ производства, начатаго въ вол. судѣ, должны быть распространены льготы по взиманію судебныхъ сборовъ, и слѣдовательно приносимыя въ высшія инстанціи жалобы по дѣламъ, рѣшеннымъ волостными судами, не подлежатъ оплатѣ ни судебною пошлиною, ни сборомъ съ бумаги (Цирк. М. В. Д. 18 мая 1892 г. № 27).

Въ дополненіе къ циркуляру 16 февраля 1892 г. № 8, М. В. Д. по соглашенію съ М. Ю. разъяснило, что сборъ съ бумаги, взимаемый съ приносимыхъ губернскому присутствію жалобъ по судебнымъ гражданскимъ дѣламъ, долженъ поступать въ доходъ казны (Ц. М. В. Д. 21 мая 1893 г. № 26).

Довѣренности на веденіе судебныхъ дѣлъ у земскихъ начальниковъ, городскихъ судей и уѣздныхъ членовъ окружнаго суда, а также въ уѣздныхъ съѣздахъ и въ губернскихъ присутствіяхъ не подлежатъ оплатѣ гербовымъ сборомъ и, какъ приложенія къ просьбамъ, должны оплачиваться лишь полистнымъ сборомъ, установленнымъ ст. 200^3 Уст. Гр. Суд. (Рѣш. Общ. Собр. 1 и Кас. Д-товъ Прав. Сен., сообщенное въ цирк. М. В. Д. 23 марта 1893 г. № 20).

139. Отъ взноса судебныхъ издержекъ изъемлются лица, признанныя земскимъ начальникомъ или городскимъ судьею несостоятельными къ уплатѣ оныхъ.

ГЛАВА ПЯТНАДЦАТАЯ.

О дѣлахъ казеннаго управленія.

140. По дѣламъ казеннаго управленія, подвѣдомственнымъ земскимъ начальникамъ и городскимъ судьямъ, соблюдаются, независимо отъ постановленія сего раздѣла, правила, изложенныя въ статьяхъ: 1282, 1284—1286, 1288, 1289 (по прод. 1890 г.), 1291—1293, 1296, 1298, 1299 и 1311—1315 устава гражданскаго судопроизводства.

ГЛАВА ШЕСТНАДЦАТАЯ.

Правила о понудительномъ исполненіи по актамъ.

141. Понудительному исполненію подлежатъ, въ предѣлахъ подсудности, установленныхъ статьями 20 и 21: 1) крѣпостные, нотаріальные и засвидѣтельствованные установленнымъ порядкомъ акты о платежѣ денегъ или о возвратѣ вещей или иного движимаго имущества, если исполненіе означенныхъ въ сихъ актахъ обязательствъ не поставлено въ зависимость, въ самомъ актѣ, отъ выполненія такихъ условій, наступленіе коихъ должно быть доказано предварительно истцомъ, и 2) совершенные или засвидѣтельствованные тѣмъ же порядкомъ договоры найма недвижимаго имущества, въ отношеніи обязательства нанимателя очистить или сдать состоящее въ наймѣ имущество, вслѣдствіе истеченія срока найма, и въ отношеніи обязательства платежа наемныхъ денегъ.

142. Просьбы о понудительномъ исполненіи по договору найма въ отношеніи обязательства нанимателя очистить или сдать состоявшее въ наймѣ имущество предъявляются земскимъ начальникамъ и городскимъ судьямъ, если годовой размѣръ наемной платы не превышаетъ предѣловъ вѣдѣнія сихъ должностныхъ лицъ (ср. ст. 20 пп. 1 и 4).

143. Указанные въ статьѣ 141 акты не могутъ подлежать понудительному исполненію въ тѣхъ случаяхъ, когда содержащееся въ актѣ обязательство погашено давностью.

144. Право на понудительное исполненіе по актамъ принадлежитъ:

1) лицу, на имя котораго выданъ актъ;

2) лицу, которому актъ переданъ по надписи, явленной къ засвидѣтельствованію, или по особому акту, крѣпостному, нотаріальному или явленному къ засвидѣтельствованію;

3) наслѣднику означенныхъ лицъ, если наслѣдственныя права удостовѣряются духовнымъ завѣщаніемъ, утвержденнымъ къ исполненію, или судебнымъ постановленіемъ объ утвержденіи въ правахъ наслѣдства;

4) поручителю, уплатившему за должника по судебному рѣшенію или въ порядкѣ, опредѣленномъ настоящими правилами, или когда платежъ поручителемъ удостовѣряется надписью на актѣ или отдѣльною роспискою, явленными къ засвидѣтельствованію установленнымъ порядкомъ, и

5) пріобрѣтателю недвижимаго имущества, по договорамъ найма сего имущества (ст. 141, п. 2), если права его удостовѣряются крѣпостнымъ актомъ или данною, либо упомянутыми въ пунктѣ 3 сей статьи документами о переходѣ имущества по наслѣдству.

145. Понудительное исполненіе по актамъ допускается:

1) противъ лица, отъ имени котораго выданъ актъ;

2) противъ срочнаго поручителя, если поручительство дано на самомъ актѣ при совершеніи или явкѣ его къ засвидѣтельствованію или въ послѣдствіи изложено на самомъ актѣ и явлено къ засвидѣтельствованію (свод. зак. т. X, ч. I, ст. 1560), и если при томъ просьба о понудительномъ исполненіи подана не позднѣе мѣсяца по наступленіи срока обязательству;

3) противъ лица, къ которому перешло право пользованія имуществомъ по договору найма (ст. 141, п 2), если такой переходъ удостовѣряется надписью на договорѣ, явленной къ засвидѣтельствованію, или особымъ актомъ крѣпостнымъ, нотаріальнымъ или явленнымъ къ засвидѣтельствованію.

146. Въ просьбѣ о понудительномъ исполненіи по актамъ о платежѣ денегъ должны быть положительно опредѣлены взыскиваемая по акту капитальная сумма и причитающіеся неустойка и проценты, условленные и узаконенные.

147. При просьбѣ взыскатель обязанъ представить самый актъ, подлежащій понудительному исполненію, а также судебныя пошлины и сборъ съ бумаги въ размѣрѣ, опредѣленномъ въ статьѣ 138.

148. Просьбы о понудительномъ исполненіи обращаются: по обязательству о платежѣ денегъ или о возвратѣ вещей и движимаго имущества—къ земскому начальнику или городскому судьѣ, по мѣсту жительства или временнаго пребыванія отвѣтчика, либо по мѣсту совершенія исполнительныхъ дѣйствій, а по обязательству очистить или сдать состоящее въ наймѣ недвижимое имущество—по мѣсту нахожденія онаго.

149. Земскій начальникъ или городской судья, признавъ ходатайство просителя подлежащимъ удовлетворенію въ порядкѣ понудительнаго исполненія, полагаетъ о семъ, не вызывая должника, резолюцію на самомъ актѣ, а при недостаткѣ на немъ для сего мѣста—на отдѣльномъ, пришитомъ къ нему, листѣ, но такъ, чтобы начало резолюціи приходилось на самомъ актѣ. Резолюція должна заключать въ себѣ: 1) означеніе года, мѣсяца и числа, когда она постановлена; 2) званія, имени и фамиліи или прозвища взыскателя и отвѣтчика; 3) означеніе времени выдачи и рода акта; 4) означеніе, что именно должно быть исполнено понудительно; 5) означеніе судебныхъ издержекъ, присужденныхъ съ отвѣтчика, и 6) подпись и печать земскаго начальника или городскаго судьи.

150. Въ случаѣ отказа въ просьбѣ о понудительномъ исполненіи, земскій начальникъ или городской судья выдаетъ просителю письменное удостовѣреніе о причинахъ отказа и возвращаетъ ему представленные документы, судебныя пошлины и сборъ.

151. Актъ съ положенною на немъ резолюціею возвращается взыскателю, отъ котораго и зависитъ обратить его къ понудительному взысканію по правиламъ, установленнымъ для исполненія рѣшеній земскихъ начальниковъ и городскихъ судей, съ тѣмъ: 1) что, при посылкѣ отвѣтчику повѣстки объ исполненіи, къ нему препровождается и представленная взыскателемъ исполнителю рѣшенія копія акта, приводимаго въ исполненіе, и съ послѣдовавшей по оному

резолюціи, и 2) что о приведеніи акта въ исполненіе, вполнѣ или въ части, исполнитель отмѣчаетъ на самомъ актѣ, при чемъ по полученіи полнаго удовлетворенія передаетъ актъ должнику, а въ случаѣ частичной уплаты выдаетъ ему въ томъ росписку; по договору же найма имущества возвращаетъ актъ взыскателю.

152. Отвѣтчикъ, признающій требованія взыскателя неправильными, можетъ предъявить, въ теченіе *шести* мѣсяцевъ со дня вручения ему копіи подвергнутаго понудительному исполненію акта, искъ къ взыскателю, для опроверженія существа его требованій. Въ теченіе первыхъ трехъ мѣсяцевъ, а если понудительное исполненіе еще не окончено, то до совершеннаго его окончанія, искъ этотъ можетъ быть предъявленъ или по мѣсту жительства взыскателя, или по мѣсту понудительнаго исполненія акта, послѣ же сего срока—только по мѣсту жительства взыскателя. При этомъ предъявляющему искъ предоставляется просить о пріостановленіи понудительнаго исполненія, или, если взыскатель уже получилъ въ семъ порядкѣ удовлетвореніе, о обезпеченіи иска.

153. По искамъ, указаннымъ въ предшедшей (152) статьѣ, истцы освобождаются отъ представленія судебныхъ пошлинъ.

154. Взысканная въ порядкѣ понудительнаго исполненія сумма, или отобранныя отъ отвѣтчика вещи, или иное движимое имущество передаются немедленно взыскателю, если не послѣдуетъ опредѣленія земскаго начальника или городскаго судьи о пріостановленіи взысканія или о обезпеченіи иска.

155. На распоряженія земскаго начальника или городскаго судьи по просьбамъ о понудительномъ исполненіи могутъ быть приносимы въ уѣздный съѣздъ только нижеслѣдующія жалобы:

1) *отвѣтчикомъ*—на назначеніе понудительнаго исполненія по требованію лица, не имѣющаго на то права (ст. 144), на нарушеніе подсудности, на неправильное исчисленіе взысканія, на обращеніе на него взысканія до наступленія срока обязательству и на обращеніе взысканія на него вмѣсто другаго лица, и

2) *взыскателемъ*—по всѣмъ тѣмъ предметамъ, по которымъ его требованія оставлены безъ удовлетворенія въ резолюціи о понудительномъ исполненіи.

156. Означенныя въ статьѣ 155 частныя жалобы приносятся въ *семидневный* срокъ, исчисляемый: для взыскателя —со дня объявленія ему резолюціи о обращеніи акта къ понудительному исполненію, а для отвѣтчика—со дня врученія ему копіи означеннаго акта.

157. Кромѣ случаевъ, указанныхъ въ ст. 152, понудительное исполненіе можетъ быть пріостановлено только по усмотрѣнію уѣзднаго съѣзда вслѣдствіе принесенной отвѣтчикомъ жалобы (ст. 155 п. 1).

158. Взыскатель, коему отказано земскимъ начальникомъ или городскимъ судьею въ производствѣ взысканія въ порядкѣ понудительнаго исполненія, можетъ предъявить къ отвѣтчику свои требованія лишь въ исковомъ порядкѣ.

159. Отвѣтчикъ обязанъ, по требованію взыскателя, возвратить ему судебныя пошлины соразмѣрно суммѣ присужденнаго взысканія и другія судебныя издержки, за исключеніемъ вознагражденія за веденіе дѣла, котораго въ безспорномъ порядкѣ не полагается.

160. Лицу, обратившемуся къ исковому порядку по такому акту, взысканіе по которому могло быть произведено въ порядкѣ понудительнаго исполненія, назначается, по его требованію, вознагражденіе за веденіе дѣла только соразмѣрно суммѣ непризнанныхъ отвѣтчикомъ на судѣ, но присужденныхъ истцу требованій.

ГЛАВА СЕМНАДЦАТАЯ.

О судопроизводствѣ охранительномъ.

161. При открытіи наслѣдства въ предѣлахъ земскаго участка, земскій начальникъ, въ указанныхъ закономъ случаяхъ, принимаетъ мѣры охраненія правъ наслѣдниковъ, указанныя въ пунктѣ 1 статьи 1225 законовъ гражданскихъ (свод. зак. т. X, ч. I, изд. 1887 г.), и увѣдомляетъ о семъ уѣзднаго члена окружнаго суда, для дальнѣйшихъ распоря-

женій. Мѣры охраненія принимаются земскимъ начальникомъ или лично или чрезъ мѣстную полицію.

РАЗДѢЛЪ ВТОРОЙ.

ПРАВИЛА УГОЛОВНАГО СУДОПРОИЗВОДСТВА.

ГЛАВА ПЕРВАЯ.

О подсудности.

162. Вѣдомству земскаго начальника и городскаго судьи, въ предѣлахъ земскаго или городскаго судебнаго участка, по принадлежности, подлежатъ нижеслѣдующіе проступки:

1) предусмотрѣнные въ уставѣ о наказаніяхъ, налагаемыхъ мировыми судьями, за исключеніемъ указанныхъ въ статьѣ 170^{1}—сего устава, и

2) безпатентная продажа питей и табачныхъ издѣлій, предоставленіе, въ видѣ промысла, своего жилища или другаго помѣщенія для распитія крѣпкихъ напитковъ, купленныхъ въ другомъ мѣстѣ (Выс. утв. 4 мая 1889 г., мн. Гос. Сов., ст. II, пп. 1 и 5, собр. узак., № 536; уст. таб. сбор. ст. 264 и 265), а также не сопряженные съ ущербомъ для казны проступки, предусмотрѣнные статьями 589, 598, 599, 605—609, 611—619 и 621—623 устава о питейномъ сборѣ.

и 3) дѣла о нарушеніи правилъ о приготовленіи, храненіи и продажѣ церковныхъ восковыхъ свѣчъ (Уст. Наказ. ст. 48^{3}—48^{5} по прод. 1890 г.) во всѣхъ тѣхъ случаяхъ, когда сумма денежнаго взысканія и цѣна подлежащихъ конфискаціи свѣчъ не превышаетъ, каждая въ отдѣльности, трехсотъ рублей.

Дѣла о безпатентной продажѣ табачныхъ издѣлій направляются акцизнымъ управленіемъ непосредственно къ земскому начальнику или городскому судьѣ по принадлежности

(дополнен. ст. 299 Уст. о таб. сб. на основаніи закона 29 декабря 1889 г.)

Вѣдомству земскихъ начальниковъ не подлежатъ дѣла о безпатентной торговлѣ виномъ въ видѣ промысла, какъ неупомянутыя въ 1 п. ст. II закона 4 мая 1889 г. (Цирк. М. В. Д. 17 іюня 1892 г. № 39).

Виновные въ открытіи питейныхъ заведеній на земляхъ сельскихъ обывателей по патенту, полученному съ разрѣшенія уѣзднаго по питейнымъ дѣламъ Присутствія, но безъ надлежащаго приговора общества (наличность коего должна быть удостовѣряема земскимъ начальникомъ по цирк. М. В. Д. 12 декабря 1892 г. за № 3) или же по приговору, признанному въ порядкѣ установленномъ 30—31 ст. Пол. о Земск. Нач. недѣйствительнымъ, подлежатъ привлеченію къ отвѣтственности по 599 ст. Уст. Пит. (Цирк. М. В. Д. 12 января 1893 г. № 120).

Дѣла о нарушеніи уставовъ промышленности фабричной, отнесенныя по 1 примѣч. къ 1 ст. Уст. о Наказ. и 1 примѣч. къ 33 ст. Уст. Угол. Суд. къ вѣдомству мировыхъ судей подлежатъ вѣдѣнію не земскихъ начальниковъ и городскихъ судей, а уѣздныхъ членовъ окружнаго суда согласно 29 ст. Пр. о Пр. Суд. Дѣлъ, за исключеніемъ дѣлъ о такихъ нарушеніяхъ Устава фабричнаго, которыя по Прав. Уст. Угол. Суд. подлежатъ непосредственному разбирательству административнаго управленія или же подсудны окружному суду (Цирк. Ук. Прав. Сен. по соединен. Присутств. 25 ноября 1891 г. № 2471). *См. подъ приложен. къ ст. 31 Полож. объ Учрежд. Циркул. Ук. Пр. Сен. 19 октября 1892 г. о порядкѣ привлеченія рабочихъ по 51² ст. Уст. о Наказ.*

163. Дѣла, означенныя въ предшедшей статьѣ, изъемляются изъ разбирательства земскихъ начальниковъ и городскихъ судей въ слѣдующихъ случаяхъ:

1) когда денежное взысканіе за проступокъ противъ правилъ о питейномъ сборѣ превышаетъ *трехста* рублей или сопряжено, по закону, съ запрещеніемъ производить торговлю крѣпкими напитками;

2) когда искъ о вознагражденіи за причиненные проступкомъ вредъ или убытки превышаетъ *трехста* рублей;

3) когда по уголовнымъ дѣламъ о лѣсоистребленіи цѣна похищенныхъ, самовольно срубленныхъ или поврежденныхъ лѣсныхъ произведеній превышаетъ *трехста* рублей, и

4) когда обвиняемыя въ проступкѣ лица по закону подлежатъ отвѣтственности предъ судами духовнаго или военнаго вѣдомствъ или предъ волостными судами.

164. При совокупности преступныхъ дѣйствій одного и того же лица, обнаруженныхъ въ разныхъ земскихъ или городскихъ судебныхъ участкахъ, дѣло подсудно тому земскому начальнику или городскому судьѣ, въ вѣдомствѣ коего совершенъ важнѣйшій проступокъ; если же обнаруженные проступки оказываются одинаковой важности, то они разсматриваются въ томъ участкѣ, въ которомъ первоначально обнаруженъ какой либо изъ подлежащихъ разбирательству по совокупности проступковъ.

165. При совокупности совершенныхъ однимъ и тѣмъ же лицомъ проступковъ, изъ коихъ одинъ подсуденъ волостному суду, а другой—земскому начальнику или городскому судьѣ, дѣло подсудно одному изъ сихъ послѣднихъ.

166. При совокупности проступковъ и преступленій, изъ коихъ одни подсудны земскому начальнику или городскому судьѣ, а другіе мировымъ или общимъ судебнымъ установленіямъ, дѣло рѣшается сими установленіями, по принадлежности. Если же одинъ и тотъ же подсудимый участвовалъ въ совершенныхъ различными лицами преступныхъ дѣяніяхъ, изъ коихъ одни подсудны земскому начальнику или городскому судьѣ, а другія мировымъ или общимъ судебнымъ установленіямъ, то по разсмотрѣніи каждымъ изъ означенныхъ должностныхъ лицъ или установленій отдѣльно подсуднаго ему дѣянія, приговоръ по совокупности постановляется мировыми или общими судебными установленіями.

167. Въ случаѣ совершенія проступка нѣсколькими лицами, изъ коихъ одни подсудны волостному суду, а другія земскому начальнику или городскому судьѣ, дѣло подлежитъ разбирательству земскаго начальника или городскаго судьи. Равнымъ образомъ въ случаѣ совершенія проступка нѣсколькими лицами, изъ коихъ одни подсудны земскому начальнику или городскому судьѣ, а другія мировымъ или общимъ судебнымъ установленіямъ, дѣло подлежитъ разбирательству сихъ установленій, по принадлежности.

168. Въ случаѣ совершенія воинскими чинами, состоящими на дѣйствительной военной службѣ, совмѣстно съ ли-

цами гражданскаго вѣдомства, проступка, подсуднаго земскому начальнику или городскому судьѣ, дѣло о семъ проступкѣ разсматривается земскимъ начальникомъ или городскимъ судьею, по принадлежности, съ соблюденіемъ правилъ, изложенныхъ въ статьяхъ 1240—1242 устава уголовнаго судопроизводства, причемъ виновнымъ военнаго званія наказаніе назначается по военноуголовнымъ законамъ. Постановленные на указанномъ основаніи приговоры, для приведенія ихъ въ исполненіе надъ лицами военнаго званія, сообщаются подлежащему военному начальству.

ГЛАВА ВТОРАЯ.

О порядкѣ начатія уголовныхъ дѣлъ.

169. Земскій начальникъ или городской судья приступаетъ къ разбирательству дѣлъ:

1) по жалобамъ частныхъ лицъ, потерпѣвшихъ вредъ или убытки;

2) по сообщеніямъ полицейскихъ и другихъ административныхъ властей, и

3) по непосредственно усмотрѣннымъ имъ преступнымъ дѣйствіямъ, подлежащимъ преслѣдованію независимо отъ жалобъ частныхъ лицъ.

170. Въ случаяхъ, означенныхъ въ статьѣ 16 устава уголовнаго судопроизводства, начатое дѣло прекращается безъ вызова сторонъ, если однако не былъ предъявленъ искъ о вознагражденіи за вредъ и убытки. Въ семъ послѣднемъ случаѣ означенный искъ разрѣшается земскимъ начальникомъ или городскимъ судьею, у котораго было возбуждено уголовное преслѣдованіе. О прекращеніи дѣла на основаніи настоящей статьи посылается объявленіе сторонамъ.

171. Уголовное преслѣдованіе за проступки, влекущіе за собою одно лишь денежное взысканіе, не возбуждается въ случаѣ внесенія онаго въ высшемъ по закону размѣрѣ установленіямъ или лицамъ, которымъ принадлежитъ право возбужденія означеннаго преслѣдованія, а начатое подлежитъ прекращенію въ случаяхъ внесенія упомянутаго взысканія земскому начальнику или городскому судьѣ, или по-

лученія сими послѣдними сообщенія, что взысканіе внесено подлежащему установленію или потерпѣвшему лицу, если притомъ въ обоихъ случаяхъ удовлетворено требованіе о вознагражденіи за вредъ и убытки или за утраченное по винѣ обвиняемаго имущество.

172. Приступая къ производству дѣлъ о проступкахъ священнослужителей и монашествующихъ, земскіе начальники и городскіе судьи поставляютъ о томъ въ извѣстность ближайшее надъ обвиняемыми духовное начальство, которому и предоставляется сообщать имъ, во все время производства дѣла, всѣ свѣдѣнія, могущія служить къ его разъясненію.

173. Жалоба, приносимая земскому начальнику или городскому судьѣ, можетъ быть или письменная, или словесная. Словесная жалоба, по запискѣ въ протоколъ, прочитывается жалующемуся и подписывается имъ, если онъ грамотный.

174. Въ тѣхъ случаяхъ, когда подозрѣваемый не указанъ жалобщикомъ или когда доказательства, подтверждающія обвиненіе, будутъ признаны недостаточными, а равно когда преступныя дѣйствія лично усмотрѣны земскимъ начальникомъ или городскимъ судьею, онъ можетъ поручить полиціи произвести дознаніе или собрать необходимыя по дѣлу свѣдѣнія.

175 Лица, потерпѣвшія отъ преступнаго дѣйствія вредъ или убытки, могутъ обращаться и прямо въ мѣстную полицію, которая обязана произвесть розысканіе и о послѣдствіяхъ представить земскому начальнику или городскому судьѣ, по принадлежности. Въ случаѣ нарушенія постановленій о наймѣ сельскихъ рабочихъ, потерпѣвшему отъ сего лицу, желающему преслѣдовать другую сторону въ уголовномъ порядкѣ, предоставляется заявлять о нарушеніи общей или волостной полиціи того мѣста, гдѣ договоръ найма долженъ былъ исполняться. По такому заявленію полиція производитъ, въ присутствіи обѣихъ сторонъ, если онѣ находятся на лицо, надлежащее дознаніе и о послѣдствіяхъ его составляетъ протоколъ для предъявленія земскому начальнику или городскому судьѣ, по принадлежности. Протоколъ этотъ подписывается обѣими сторонами, которымъ предо-

ставляется изложить въ надписи на немъ свои замѣчанія. Въ случаѣ отсутствія одной изъ сторонъ, дознаніе производится при двухъ свидѣтеляхъ, которые и подписываютъ протоколъ.

176. Полицейскія и другія административныя власти сообщаютъ земскому начальнику или городскому судьѣ о тѣхъ обнаруженныхъ ими, въ кругѣ ихъ дѣйствія, проступкахъ, которые подлежатъ преслѣдованію безъ жалобъ частныхъ лицъ. Въ сообщеніяхъ своихъ, какъ письменныхъ, такъ и словесныхъ, означенныя власти должны указывать:

1) когда и гдѣ преступное дѣйствіе совершено;

2) на кого падаетъ подозрѣніе и какія на то есть доказательства;

3) имѣются ли въ виду гражданскій истецъ или свидѣтели;

4) мѣсто жительства всѣхъ означенныхъ лицъ, и

5) всѣ прочія имѣющіяся у нихъ свѣдѣнія, необходимыя для разрѣшенія дѣла.

177. При сообщеніи земскому начальнику или городскому судьѣ о преступномъ дѣйствіи, обвиняемый можетъ быть приводимъ въ слѣдующихъ случаяхъ:

1) когда застигнутый при совершеніи проступка неизвѣстенъ полиціи и не представитъ удостовѣренія о своемъ имени, фамиліи и мѣстѣ жительства, и

2) когда по дѣламъ о преступныхъ дѣйствіяхъ, за которыя въ законѣ положено заключеніе въ тюрьмѣ, есть поводъ опасаться, что обвиняемый скроется или уничтожитъ слѣды преступнаго дѣйствія.

178. Призывъ обвиняемаго къ разбирательству дѣлается повѣсткою, а когда онъ находится въ томъ мѣстѣ, гдѣ производится разбирательство, то словеснымъ требованіемъ повѣстка вручается чрезъ разсыльнаго или полицію или же чрезъ мѣстное волостное и сельское начальство съ соблюденіемъ правилъ о вызовѣ къ разбирательству, указанныхъ въ статьяхъ 37—39.

Повѣстки о вызовѣ въ судъ лицъ служащихъ на желѣзныхъ дорогахъ, не исключая сторожей, какъ занимающихъ отвѣтственную должность по охранѣ пути, доставляются не непосредственно вызываемымъ лицамъ, а чрезъ ближайшее

желѣзно-дорожное начальство (на основ. 378 ст. прим. т. XV ч. 2),

Повѣстка должна заключать въ себѣ точное указаніе:

1) требуемаго лица;

2) времени и мѣста явки;

3) дѣла, по которому призывается обвиняемый, и

4) послѣдствій неявки.

Повѣстка должна быть подписана земскимъ начальникомъ или городскимъ судьею, по принадлежности.

Правила о сыскѣ обвиняемыхъ путемъ публикаціи, установленныя 846—852 ст. Уст. Угол. Судопр. относятся только къ уголовнымъ дѣламъ, подлежащимъ вѣдѣнію общихъ судебныхъ установленій, а потому установленный означенными статьями Уст. Угол. Судопр. порядокъ сыска обвиняемыхъ чрезъ публикаціи не можетъ быть вовсе примѣняемъ при производствѣ уголовныхъ дѣлъ подвѣдомственныхъ земскимъ начальникамъ и городскимъ судьямъ (Рѣш. Общ. Собр. Прав. Сен. сообщено въ цирк. М. В. Д. 28 іюля 1893 г. № 37).

179. По дѣламъ о преступныхъ дѣйствіяхъ, за которыя въ законѣ положено заключеніе въ тюрьмѣ, земскій начальникъ или городской судья, въ случаѣ неявки обвиняемаго, распоряжается о приводѣ его. Обвиняемый можетъ быть приводимъ по этого рода дѣламъ и безъ предварительнаго вызова. Приводъ дѣлается не иначе, какъ по предъявленіи приводимому формальной о томъ повѣстки такого же содержанія, какою дѣлается вызовъ къ разбирательству. Препровожденіе арестантовъ изъ тюремъ къ земскимъ начальникамъ должно быть возложено, примѣнительно къ ст. 350 Уст., о содерж. на понятыхъ подъ присмотромъ десятскихъ и сотскихъ (Разъясн. М. В. Д. Сб. З. Отдѣла изданіе 3.)

180. Обвиняемый обязанъ явиться къ разбору дѣла лично; но по дѣламъ о проступкахъ, за которые въ законѣ опредѣлены наказанія не свыше ареста, онъ можетъ прислать вмѣсто себя повѣреннаго, о чемъ и означается въ повѣсткѣ. Въ отношеніи повѣренныхъ соблюдаются правила, изложенныя въ ст. 41.

181. О днѣ и часѣ, назначенныхъ для явки обвиняемаго, извѣщаются обвинитель и гражданскій истецъ. Обвинителемъ признается:

1) полиція или другія административныя власти—по дѣламъ, ими возбуждаемымъ, и

2) потерпѣвшее отъ проступка лицо, по жалобѣ котораго возбуждено преслѣдованіе.

182. Къ разбирательству дѣлъ, начинаемыхъ по сообщеніямъ должностныхъ лицъ, послѣднія являются сами или присылаютъ вмѣсто себя довѣренныя лица.

183. Удовлетвореніе просьбы явившихся сторонъ или одной изъ нихъ объ отсрочкѣ засѣданія для собранія доказательствъ зависитъ отъ усмотрѣнія земскаго начальника или городскаго судьи, которому предоставляется отложить разбирательство и по собственному усмотрѣнію, для производства осмотра и для собранія необходимыхъ по дѣлу свѣдѣній чрезъ посредство сторонъ или полиціи.

184. Для пресѣченія обвиняемому способовъ уклоняться отъ суда, земскій начальникъ или городской судья можетъ принять слѣдующія мѣры:

1) когда обвиняемый подозрѣвается въ проступкѣ, за который въ законѣ положено денежное взысканіе или арестъ, или когда съ него отыскивается вознагражденіе—потребовать представленія вида на жительство или сообщить кому надлежитъ о невыдачѣ таковаго;

2) когда обвиняемый подозрѣвается въ преступномъ дѣйствіи, за которое въ законѣ положено заключеніе въ тюрьмѣ—потребовать поручительства, или залога, или же подвергнуть обвиняемаго личному задержанію.

185. Поручительство состоитъ въ принятіи на себя поручителемъ денежной отвѣтственности на случай уклоненія обвиняемаго отъ суда; залогъ же состоитъ въ деньгахъ или движимомъ имуществѣ и можетъ быть представленъ какъ самимъ обвиняемымъ, такъ и всякимъ другимъ лицомъ. Сумма поручительства или залога, о принятіи коихъ составляется особое постановленіе за подписью земскаго начальника или городскаго судьи и поручителя или залогодателя, съ выдачею симъ послѣднимъ копіи этого постановленія, опредѣляется земскимъ начальникомъ или городскимъ судьею, сообразно со строгостью наказанія, угрожающаго обвиняемому, и съ состояніемъ залогодателя или поручителя. Сумма эта не можетъ быть менѣе количества вознагражде-

нія, отыскиваемаго потерпѣвшимъ отъ проступка, если искъ его подкрѣпляется достовѣрными доказательствами.

186. Въ случаѣ побѣга обвиняемаго или уклоненія его отъ суда, взысканная съ поручителя или представленная въ залогъ сумма, по удовлетвореніи изъ нея иска о вознагражденіи за причиненные проступкомъ обвиняемаго вредъ и убытки, обращается въ капиталъ на устройство мѣстъ заключенія для подвергаемыхъ аресту.

187. При взятіи обвиняемаго подъ стражу, составляется о томъ особый протоколъ, съ точнымъ означеніемъ:

1) времени задержанія;

2) задержаннаго лица, и

3) преступнаго дѣйствія, въ которомъ оно обвиняется.

Протоколъ сей подписывается земскимъ начальникомъ или городскимъ судьею и въ копіи препровождается въ мѣсто заключенія, а въ случаѣ задержанія кого либо изъ служащихъ или учащихся въ учебныхъ заведеніяхъ, и къ начальству сихъ заведеній.

ГЛАВА ТРЕТЬЯ.

О разбирательствѣ у земскаго начальника и городскаго судьи.

188. Приступивъ къ разбирательству, земскій начальникъ или городской судья выслушиваетъ обвиняемаго, буде онъ явился. Если обвиняемый не признаетъ себя виновнымъ, или откажется отвѣчать на предложенные ему вопросы, то земскій начальникъ или городской судья, не прибѣгая къ дальнѣйшимъ настояніямъ, переходитъ къ допросу свидѣтелей и разсмотрѣнію другихъ доказательствъ, при чемъ сторонамъ предоставляется давать объясненія по всѣмъ обстоятельствамъ дѣла.

189. Свидѣтели, если сами стороны не обяжутся ихъ поставить, вызываются земскимъ начальникомъ или городскимъ судьею. Относительно ихъ вызова, послѣдствій ихъ неявки и порядка допроса соблюдаются правила, изложенныя въ статьяхъ 36—38 и 51—67, при чемъ свидѣтели, за неявку безъ уважительныхъ причинъ, могутъ быть подвер-

гнуты денежному взысканію въ размѣрѣ не свыше *двадцати пяти* рублей.

М. В. Д. по соглашенію съ М. Ю. разъяснило: установленное 68 и 121 ст. Прав. о Пр. Суд. Дѣлъ вознагражденіе можетъ быть примѣняемо лишь по дѣламъ гражданскимъ; свидѣтелямъ же по уголовнымъ дѣламъ никакого вознагражденія не положено, такъ какъ (мотивы Госуд. Сов. при составленіи правилъ 29 декабря 1889 г.) исполненіе свидѣтельскихъ обязанностей по дѣламъ уголовнымъ носитъ характеръ государственныхъ повинностей (Цирк. М. В. Д. 26 октября 1891 г. № 44).

190. По отводамъ обвиняемаго, устраняются отъ свидѣтельства подъ присягою, сверхъ лицъ, указанныхъ въ статьѣ 60, потерпѣвшіе отъ преступленія, а равно лица, состоящія съ потерпѣвшими въ отношеніяхъ, означенныхъ въ пунктахъ 2 и 3 той же статьи.

191. Осмотры, освидѣтельствованія и обыски производятся земскимъ начальникомъ и городскимъ судьею или по ихъ порученію, чинами мѣстной полиціи, въ присутствіи понятыхъ, въ числѣ не менѣе двухъ, и тѣхъ изъ участвующихъ въ дѣлѣ лицъ, которыя явятся къ симъ дѣйствіямъ безъ вызова. Всѣмъ этимъ дѣйствіямъ составляются особые протоколы, которые подписываются должностнымъ лицомъ, производящимъ оныя, участвующими въ дѣлѣ лицами, если они присутствовали при осмотрѣ, освидѣтельствованіи или обыскѣ, и понятыми. Въ случаѣ неграмотности кого либо изъ означенныхъ лицъ, о семъ оговаривается въ протоколѣ.

192. Понятыми приглашаются преимущественно хозяева домовъ, лавокъ, промышленныхъ и торговыхъ заведеній, или же ихъ управляющіе и повѣренные, а также волостныя и сельскія должностныя лица и церковные старосты. Обыски и выемки производятся порядкомъ, указаннымъ въ статьяхъ 357—368, 368[1] (по прод. 1890 г.), 369 и 370 устава уголовнаго судопроизводства.

193. Въ случаѣ представленія которою либо изъ сторонъ уважительныхъ причинъ сомнѣнія въ достовѣрности произведеннаго полиціею осмотра, освидѣтельствованія или обыска, земскій начальникъ или городской судья обязанъ провѣрить эти дѣйствія лично.

194. Въ тѣхъ случаяхъ, когда для точнаго уразумѣнія встрѣчающагося въ дѣлѣ обстоятельства, необходимы спеціальныя свѣдѣнія или опытность въ наукѣ, искусствѣ, ремеслѣ, промыслѣ или какомъ либо занятіи, приглашаются порядкомъ, установленнымъ для вызова свидѣтелей, свѣдущіе люди. Лица эти имѣютъ право на вознагражденіе за путевыя издержки и отвлеченіе отъ занятій, въ размѣрѣ не свыше двадцати пяти рублей, если до постановленія приговора заявятъ о своемъ желаніи получить оное.

195. Когда возрастъ обвиняемаго можетъ имѣть вліяніе на вмѣненіе ему содѣяннаго въ вину, или на опредѣленіе ему наказанія, то показаніе его о лѣтахъ повѣряется справкою изъ метрическихъ книгъ, а за неимѣніемъ ихъ, изъ ревизскихъ сказокъ или другихъ документовъ; за невозможностію же сихъ справокъ, возрастъ обвиняемаго опредѣляется посредствомъ освидѣтельствованія его чрезъ врача.

196. Какъ количество вреда или убытковъ, такъ и цѣна похищеннаго, при разногласіи о томъ сторонъ, опредѣляются земскимъ начальникомъ или городскимъ судьею, по представленнымъ сторонами доказательствамъ, или же по выслушаніи мнѣнія свѣдущихъ людей.

197. За неявку къ осмотру, освидѣтельствованію или обыску, понятые и свѣдущіе люди могутъ быть подвергнуты денежному взысканію не свыше *двадцати пяти* рублей.

198. Если окажется, что обвиняемый не имѣетъ здраваго разсудка или страдаетъ умственнымъ разстройствомъ, то земскій начальникъ или городской судья, удостовѣрившись въ томъ, какъ чрезъ освидѣтельсвованіе обвиняемаго врачемъ, такъ и чрезъ распросъ самого обвиняемаго и тѣхъ лицъ, коимъ ближе извѣстенъ образъ его дѣйствій и сужденій, передаетъ на дальнѣйшее распоряженіе прокурора все производство по этому предмету, съ мнѣніемъ врача о степени безумія или умственнаго разстройства обвиняемаго

199. Земскій начальникъ и городской судья, усмотрѣвъ изъ обстоятельствъ дѣла, что оно подлежитъ разбирательству общихъ судебныхъ мѣстъ, обязанъ немедленно передать дѣло судебному слѣдователю, или, если нѣтъ надобности въ производствѣ слѣдствія, непосредственно проку-

рору. Дѣла, подвѣдомственныя другимъ судебнымъ и административнымъ установленіямъ, направляются земскимъ начальникомъ или городскимъ судьею по принадлежности.

ГЛАВА ЧЕТВЕРТАЯ.

О постановленіи и объявленіи приговора.

200. По выслушаніи сторонъ и по соображеніи всѣхъ доказательствъ, имѣющихся въ дѣлѣ, земскій начальникъ или городской судья рѣшаетъ вопросъ о винѣ или невинности подсудимаго по внутреннему своему убѣжденію, основанному на совокупности обстоятельствъ, обнаруженныхъ при разбирательствѣ. Разбирательство и рѣшеніе дѣла оканчивается, по возможности, въ одно засѣданіе.

201. По дѣламъ, которыя могутъ быть прекращаемы примиреніемъ сторонъ, земскій начальникъ или городской судья обязанъ, предварительно постановленія приговора, склонять ихъ къ миру.

202. Признаннаго виновнымъ земскій начальникъ или городской судья приговариваетъ къ наказанію и къ уплатѣ какъ судебныхъ издержекъ, такъ и вознагражденія за причиненные имъ вредъ и убытки, если обвинитель или гражданскій истецъ того требевали. Приговаривая къ уплатѣ денежнаго взысканія, земскій начальникъ или городской судья, на случай несостоятельности виновнаго, опредѣляетъ и размѣръ другаго наказанія, замѣняющаго денежное взысканіе.

203. По признаніи обвиняемаго невиновнымъ, земскій начальникъ или городской судья немедленно отпускаетъ его. Если обвиненіе было явно недобросовѣстное, то обвинитель можетъ быть приговоренъ къ уплатѣ судебныхъ издержекъ, а, въ случаѣ просьбы обвиняемаго, и къ вознагражденію его за понесенные убытки.

204. Приговоръ, изложенный въ окончательной формѣ, долженъ заключать въ себѣ:

1) означеніе года, мѣсяца и числа, когда онъ состоялся;

2) званія, имена, фамиліи или прозвища участвующихъ въ дѣлѣ лицъ;

3) обстоятельства дѣла, принятыя за основаніе приговора;

4) сущность приговора, съ указаніемъ законовъ, на основаніи коихъ онъ постановленъ;

5) означеніе судебныхъ издержекъ, присуждаемыхъ съ обвиненной стороны;

6) постановленіе по иску о вознагражденіи за вредъ и убытки, буде таковой былъ предъявленъ;

7) подпись земскаго начальника или городскаго судьи.

М. В. Д. по соглашенію съ М. Ю. разъяснило, что согласно требованію 3 п. 204 ст. Прав. о Пр. Суд. дѣлъ, и въ виду закона 3 февраля 1892 г. о совокупности и повтореніи преступленій, дѣлающаго весьма важнымъ точность свѣдѣній о времени совершенія виновнымъ прежняго преступленія, земскіе начальники обязаны помѣщать въ приговоры, постановляемые ими по дѣламъ уголовнымъ, свѣдѣнія о времени совершенія виновнымъ проступка (Цирк. М. В. Д. 30 октября 1892 г. № 52). *См. о доставленіи справокъ о судимости Волостными Судами подъ 11 ст. Врем. Прав. о Вол. Судѣ.*

По ВЫСОЧАЙШЕМУ повелѣнію 28 марта 1891 г. на земскихъ начальниковъ возложено доставленіе справокъ о судимости. О порядкѣ доставленія земскими начальниками справокъ о судимости распубликованы особыя правила въ № 132 Правит. Вѣст. за 1890 г.

205. Постановивъ приговоръ, земскій начальникъ или городской судья объявляетъ его публично, въ томъ же засѣданіи, и объясняетъ участвующимъ въ дѣлѣ лицамъ: въ какихъ случаяхъ, въ какой срокъ и какимъ порядкомъ дозволяется обжаловать приговоръ, присовокупляя, что если они не желаютъ воспользоваться этимъ правомъ, то могутъ заявить о томъ немедленно или до истеченія сроки обжалованія приговора, и что отказъ обѣихъ сторонъ отъ права обжалованія имѣетъ послѣдствіемъ вступленіе приговора въ законную силу и немедленное обращеніе его къ исполненію. По дѣламъ сложнымъ земскому начальнику или городскому судьѣ предоставляется объявить одну лишь краткую резолюцію и за симъ изложить рѣшеніе въ окончательной формѣ не далѣе, какъ въ три дня. Со времени объявленія приговора или резолюціи по существу дѣла, земскій

начальникъ или городской судья не имѣетъ права ни измѣнить, ни отмѣнить ихъ собственною властью.

206. Приговоръ земскаго начальника или городскаго судьи считается окончательнымъ, когда обвиняемый присужденъ къ внушенію, замѣчанію или выговору, денежному взысканію не свыше *пятнадцати* рублей съ одного лица, или аресту не свыше *трехъ* дней, и когда вознагражденіе за вредъ или убытки не превышаетъ *тридцати* рублей. Во всѣхъ прочихъ случаяхъ постановляются приговоры неокончательные.

207. Присужденный приговоромъ неокончательнымъ къ заключенію въ тюрьмѣ, можетъ быть оставленъ на свободѣ впредь до вступленія приговора въ законную силу, не иначе, какъ по представленіи имъ залога или поручительства.

208. Вещи, добытыя преступнымъ дѣйствіемъ, возвращаются хозяину, который, въ случаѣ надобности, обязанъ доставить ихъ ко времени разсмотрѣнія дѣла въ уѣздномъ съѣздѣ.

209. По просьбѣ о выдачѣ копіи приговора земскій начальникъ или городской судья обязанъ выдать эту копію не позднѣе, какъ на *третій* день со времени поступленія просьбы.

ГЛАВА ПЯТАЯ.

О заочныхъ приговорахъ.

210. Если обвиняемый въ проступкѣ, за который полагается наказаніе не свыше ареста, не явится и не пришлетъ повѣреннаго, въ назначенный срокъ къ разбирательству (до постановленія приговора), то земскій начальникъ или городской судья постановляетъ заочный приговоръ, буде въ виду его нѣтъ свѣдѣній о томъ, что причиною неявки были какія либо заслуживающія уваженія препятствія, или что повѣстка о вызовѣ не была своевременно доставлена. Копія заочнаго приговора препровождается къ обвиняемому при повѣсткѣ.

211. Въ случаѣ неотысканія къ назначенному сроку обвиняемаго въ такомъ преступномъ дѣйствіи, за которое въ

законѣ положено заключеніе въ тюрьмѣ, земскій начальникъ или городской судья, отлагая суждение о наказаніи впредь до привода отыскиваемаго лица, постановляетъ. по иску о вознагражденіи за вредъ и убытки, заочное рѣшеніе по правиламъ гражданскаго судопроизводства.

212. За неявкою обвинителя къ назначенному сроку, ни лично, ни чрезъ повѣреннаго, безъ представленія уважительной къ тому причины, земскій начальникъ или городской судья постановляетъ объ отказѣ въ жалобѣ, если дѣло такого рода, что можетъ быть прекращено примиреніемъ, или же, въ противномъ случаѣ, приступаетъ къ разсмотрѣнію дѣла въ отсутствіи обвинителя, принимая въ соображеніе заявленныя имъ по дѣлу ходатайства. Состоявшійся затѣмъ приговоръ считается обвинителю объявленнымъ провозглашеніемъ онаго на судѣ.

213. Въ теченіе двухъ недѣль со времени вручения копіи заочнаго приговора, обвиняемый имѣетъ право подать земскому начальнику или городскому судьѣ отзывъ о новомъ разсмотрѣніи дѣла съ объясненіемъ причинъ своей неявки къ назначенному сроку. Если земскій начальникъ или городской судья, разсмотрѣвъ отзывъ, признаетъ причину неявки обвиняемаго уважительною, то назначаетъ день для новаго разбирательства, о чемъ извѣщаетъ стороны съ объявленіемъ послѣдствій неявки. Изъ допрошенныхъ уже свидѣтелей и свѣдующихъ людей вызываются къ вторичному разбирательству лишь тѣ, передопросъ коихъ земскій начальникъ или городской судья признаетъ необходимымъ. Показанія же, данныя прочими свидѣтелями при первомъ разбирательствѣ, равно какъ и иныя доказательства, имѣвшіяся при ономъ въ виду, принимаются на вторичномъ разбирательствѣ въ соображеніе при постановленіи приговора.

214. Въ случаѣ вторичной неявки обвиняемаго, безъ представленія уважительныхъ къ тому причинъ, онъ подвергается денежному взысканію не свыше *двадцати пяти* рублей, и состоявшійся о немъ приговоръ оставляется въ своей силѣ.

215. Въ случаѣ неявки, безъ уважительныхъ къ тому причинъ, обвинителя или гражданскаго истца къ разбирательству, назначенному по отзыву подсудимаго, земскій на-

чальникъ или городской судья, не отлагая разбирательства. принимаетъ во вниманіе объясненія и ходатайства, предъявленныя ими при заочномъ разсмотрѣніи дѣла.

216. Если земскій начальникъ или городской судья признаетъ заявленную въ отзывѣ (ст. 213) причину неявки не заслуживающею уваженія, то постановляетъ объ оставленіи въ силѣ заочнаго приговора.

ГЛАВА ШЕСТАЯ.

О протоколахъ.

217. Протоклы по уголовнымъ дѣламъ ведутся на основаніяхъ, указанныхъ въ статьяхъ 100—102, причемъ въ означенныхъ протоколахъ должны быть, между прочимъ, указаны распоряженія о приводѣ обвиняемаго, мѣры для пресѣченія способовъ уклоняться отъ суда, обыски и распоряженія объ исполненіи приговора.

Земскіе Начальники обязаны доставлять въ образованный при М-ствѣ Ю. Архивъ справокъ о судимости свѣдѣнія о судимости по правиламъ, распубликованнымъ въ № 132 Прав. В. 1890 г., а также вести реестры объ осужденныхъ за лѣсныя порубки; причемъ Земск. Начальники обязательно получаютъ изъ архива М. Ю. вѣдомости справокъ о судимости (№ 132 Пр. В. 1890 г.). Впредь до осуществленія вновь предположеннаго порядка доставленія въ уѣздные съѣзды и земскимъ начальникамъ особыхъ алфавитныхъ указателей объ опороченныхъ по суду мѣсныхъ жителяхъ, съ обозначеніемъ случаевъ прежней судимости сихъ послѣднихъ, рекомендовано земскимъ начальникамъ, въ случаѣ надобности въ наведеніи справокъ о судимости, обращаться за справками въ уѣздные съѣзды или къ ближайшему должностному лицу, имѣющему вѣдомости справокъ о судимости, въ виду невозможности удовлетворить требованія всѣхъ земскихъ начальниковъ о высылкѣ имъ изъ архива М. Ю. справокъ о судимости за прежнее время. (Сообщен. 1 Д-мъ М. Ю. 1890.)

ГЛАВА СЕДЬМАЯ.

Объ отзывахъ на приговоры и жалобахъ на распоряженія земскихъ начальниковъ и городскихъ судей.

218. На неокончательные приговоры земскаго начальника и городскаго судьи участвующія въ дѣлѣ лица могутъ приносить отзывы по всѣмъ предметамъ дѣла, до нихъ относящимся, но гражданскій истецъ по дѣлу, начатому полицейскою или другою административною властію, можетъ приносить отзывъ объ одномъ только вознагражденіи.

219. Полиція, признавъ нужнымъ принести отзывъ на приговоръ, постановленный по дѣламъ, возбуждаемымъ ею на основаніи пункта 2 статьи 169 и статей 175 и 176, представляетъ о томъ, вмѣстѣ съ копіею сего приговора, товарищу прокурора, который можетъ или сообщить отзывъ по принадлежности или отказаться отъ обжалованія, увѣдомивъ о семъ земскаго начальника или городскаго судью. По возбужденнымъ полиціею дѣламъ о нарушеніяхъ благоустройства и благочинія, ей предоставляется приносить жалобы на приговоры земскихъ начальниковъ и городскихъ судей непосредственно.

220. На подачу отзыва полагается *двухнедѣльный* срокъ, исчисляемый со времени объявленія приговора, а въ случаяхъ, указанныхъ въ статьяхъ 210 и 216: въ первомъ (ст. 210)—со дня полученія копіи заочнаго приговора и во второмъ (ст. 216)—со дня объявленія обвиняемому постановленія объ оставленіи приговора въ силѣ. Срокъ не считается пропущеннымъ, если до истеченія его отзывъ отправленъ по почтѣ. Отзывы могутъ быть приносимы какъ письменно, такъ и словесно. Въ случаѣ просьбы противной стороны, ей выдается копія отзыва. Земскій начальникъ или городской судья отсылаетъ отзывъ, не позднѣе *трехъ* дней, въ уѣздный съѣздъ вмѣстѣ съ обжалованнымъ приговоромъ и относящимися къ дѣлу протоколами. Противъ отзыва дозволяется противной сторонѣ представить объясненіе въ съѣздъ.

221. Отзывъ, поданный въ установленный срокъ, останавливаетъ исполненіе приговора. Но подачею отзыва не

останавливается исполненіе приговора, коимъ постановлено освободить обвиняемаго изъ подъ стражи, равно какъ принесеніемъ отзыва лишь по предмету вознагражденія за вредъ и убытки не останавливается исполненіе приговора о наказаніи.

222. Отдѣльно отъ отзывовъ допускаются слѣдующія частныя жалобы:

1) на медленность производства;

2) на непринятіе отзыва, и

3) на взятіе обвиняемаго подъ стражу.

Сверхъ того частныя жалобы могутъ быть приносимы на опредѣленія о наложеніи взысканій за неявку свидѣтелей, свѣдущихъ людей и другихъ лицъ, и на неправильное исполненіе приговоровъ.

Относительно сроковъ и порядка принесенія частныхъ жалобъ соблюдаются правила, изложенныя въ статьѣ 115, при чемъ жалобы на взятіе подъ стражу предъявляются самому земскому начальнику или городскому судьѣ, который обязанъ представить ихъ въ съѣздъ, вмѣстѣ съ своимъ объясненіемъ, въ теченіе *сутокъ* отъ времени полученія.

ГЛАВА ВОСЬМАЯ.

О порядкѣ разбирательства въ уѣздныхъ съѣздахъ.

223. Всѣ дѣла, подлежащія разсмотрѣнію въ уѣздномъ съѣздѣ, должны быть открыты до срочныхъ засѣданій съѣзда, какъ для сторонъ, такъ и для членовъ съѣзда и для товарища прокурора.

224. Разбирательство дѣлъ въ съѣздѣ производится тѣмъ же порядкомъ, какъ у земскихъ начальниковъ и городскихъ судей, но съ соблюденіемъ слѣдующихъ особыхъ правилъ. *См. подъ ст. 4 Ц. М. В. Д. 1892 г. № 41.*

225. Стороны извѣщаются о днѣ разбирательства дѣла и могутъ явиться къ оному лично или чрезъ повѣренныхъ. Неприбытіе ихъ не останавливаетъ разсмотрѣнія дѣла. Обвиняемые въ преступныхъ дѣйствіяхъ, за которыя въ законѣ положено заключеніе въ тюрьмѣ, должны всегда быть налицо. *См. подъ ст. 119 Ц. М. В. Д. № 9.*

226. Разбирательство дѣла начинается докладомъ онаго однимъ изъ членовъ. Стороны могутъ представлять свои доказательства и приводить свидѣтелей. Съѣздъ не въ правѣ отказать въ допросѣ: 1) тѣхъ изъ допрошенныхъ земскимъ начальникомъ или городскимъ судьею свидѣтелей, которые приведены сторонами въ съѣздъ, и 2) свидѣтелей, въ допросѣ коихъ было неправильно отказано земскимъ начальникомъ или городскимъ судьею. Допросъ прочихъ свидѣтелей зависитъ отъ усмотрѣнія съѣзда. Относительно условій обязательности явки свидѣтелей соблюдаются правила, изложенныя въ статьѣ 121.

227. Въ случаѣ необходимости произвести вновь осмотръ, изслѣдованіе или оцѣнку, или же допросить свидѣтелей на мѣстѣ, съѣздъ поручаетъ это одному изъ членовъ своихъ, за исключеніемъ того, на приговоръ котораго принесенъ отзывъ. Разсмотрѣніе дѣла можетъ быть отложено въ такомъ случаѣ до слѣдующаго засѣданія съѣзда.

228. Предсѣдатель руководитъ разбирательствомъ, предлагаетъ сторонамъ и свидѣтелямъ вопросы, необходимые для разъясненія дѣла, предоставляетъ членамъ съѣзда и товарищу прокурора предлагать таковые вопросы, напоминаетъ свидѣтелямъ, приведеннымъ къ присягѣ при первоначальномъ разбирательствѣ дѣла, о принятой ими присягѣ и дѣлаетъ распоряженіе о приведеніи къ присягѣ не присягавшихъ свидѣтелей, если сіе будетъ признано съѣздомъ необходимымъ. По выслушаніи свидѣтелей, предсѣдатель разрѣшаетъ сторонамъ представить объясненія, а по дѣламъ, которыя по закону могутъ прекращаемы примиреніемъ, склоняетъ стороны къ миру.

229. Передъ постановленіемъ приговора товарищъ прокурора объясняетъ значеніе представленныхъ доказательствъ, указываетъ на относящіеся къ дѣлу законы и дастъ заключеніе о примѣненіи ихъ въ данномъ случаѣ; но и засимъ послѣднее слово предоставляется всегда обвиняемому, если онъ находится налицо.

230. Земскій начальникъ или городской судья, на рѣшеніе или дѣйствіе коего принесена жалоба, не долженъ принимать участія въ производствѣ дѣла и въ постановленіи по опому рѣшенія.

231. Приговоромъ съѣзда или утверждается приговоръ земскаго начальника или городскаго судьи, или же постановляется новый приговоръ, но только въ предѣлахъ отзыва. Наказаніе обвиняемому не можетъ быть усилено безъ заявленнаго въ отзывѣ требованія сего обвинителемъ.

232. При раздѣленіи голосовъ членовъ съѣзда на два или болѣе мнѣній, за основаніе приговора принимается то изъ нихъ, которое соединяетъ въ себѣ наиболѣе голосовъ; при равенствѣ ихъ, отдается предпочтеніе мнѣнію, принятому предсѣдателемъ съѣзда, а если мнѣнія раздѣлились такъ, что голосъ предсѣдателя не можетъ дать перевѣса, то—тому изъ равносильныхъ по числу голосовъ мнѣній, которое снисходительнѣе къ участи подсудимаго.

233. Въ объявленіи приговоровъ уѣзднаго съѣзда, въ изложеніи ихъ и въ выдачѣ съ нихъ копій, а также въ составленіи протокола судебнаго засѣданія, соблюдается порядокъ, опредѣленный въ главахъ четвертой и шестой сего раздѣла, съ тѣмъ лишь различіемъ, что всѣ распоряженія по этимъ предметамъ дѣлаются предсѣдателемъ. *См. подъ ст. 126 Ц. М. В. Д. 1892 г. № 13.*

234. Какъ приговоръ уѣзднаго съѣзда, такъ и протоколъ судебнаго засѣданія, подписываются предсѣдателемъ и членами, участвовавшими въ рѣшеніи, и скрѣпляются секретаремъ.

235. Приговоры уѣзднаго съѣзда почитаются окончательными и апелляціи не подлежатъ.

236. При разсмотрѣніи дѣлъ, разрѣшенныхъ волостнымъ судомъ (врем. прав. вол. суд. ст. 20 и 31), уѣздный съѣздъ дѣйствуетъ примѣнительно къ постановленіямъ, изложеннымъ въ сей главѣ и въ статьяхъ 32—42 временныхъ правилъ о волостномъ судѣ въ мѣстностяхъ, въ которыхъ введено положеніе о земскихъ участковыхъ начальникахъ. *См. разъясн. подъ ст. 128.*

ГЛАВА ДЕВЯТАЯ.

Объ отмѣнѣ окончательныхъ приговоровъ земскихъ начальниковъ, городскихъ судей и уѣздныхъ съѣздовъ.

237. На окончательные приговоры земскаго начальника и городскаго судьи и на приговоры уѣздныхъ съѣздовъ допускаются жалобы сторонъ и протесты товарища прокурора:

1) въ случаѣ постановленія приговора по дѣлу, изъятому изъ вѣдомства земскихъ начальниковъ, городскихъ судей и волостныхъ судовъ;

2) въ случаѣ допущенія, при производствѣ или рѣшеніи дѣла, столь существеннаго нарушенія закона, что вслѣдствіе сего приговоръ невозможно признать въ силѣ судебнаго рѣшенія. *См. подъ ст. 129 Ц. М. В. Д. 1892 г. № 13.*

238. Жалобы и протесты на окончательные приговоры земскаго начальника и городскаго судьи подаются въ тотъ же срокъ и съ соблюденіемъ тѣхъ же правилъ, какія постановлены для подачи апелляціонныхъ отзывовъ (ст. 220).

Тоже самое соблюдается и въ отношеніи жалобъ и протестовъ на окончательные приговоры съѣздовъ, съ нижеслѣдующими изъятіями:

1) жалобы и протесты на приговоры съѣзда предъявляются уѣздному члену окружнаго суда, и

2) подавшій жалобу на окончательный приговоръ съѣзда, присуждающій его къ содержанію въ тюрьмѣ, можетъ быть оставленъ на свободѣ только по представленіи залога или поручительства. *См. подъ ст. 138 Ц. М. В. Д. 1893 г. № 23.*

239. Принесеніе жалобы на окончательный приговоръ останавливаетъ исполненіе онаго, за исключеніемъ приговоровъ о денежныхъ взысканіяхъ, налагаемыхъ въ наказаніе за преступное дѣйствіе или въ вознагражденіе за причиненные ими вредъ и убытки, при чемъ взысканная сумма, до окончательнаго разрѣшенія жалобы, хранится депозитомъ съѣзда.

240. Жалобы и протесты на окончательные приговоры земскаго начальника и городскаго судьи вносятся въ съѣздъ, а на приговоры съѣзда—въ губернское присутствіе.

241. Жалобы и протесты означенные въ предшедшей (240) статьѣ, разсматриваются и разрѣшаются уѣзднымъ съѣздомъ или губернскимъ присутствіемъ, по принадлежности, порядкомъ, указаннымъ въ статьяхъ 134—136, съ соблюденіемъ слѣдующихъ правилъ: 1) не возбраняется присутствовать при слушаніи дѣла обвиняемымъ, содержащимся подъ стражею въ томъ городѣ, гдѣ дѣло разсматривается; 2) обвиняемому, если онъ находится на лицо, предоставляется послѣднее слово, и 3) въ порядкѣ постановленія рѣшенія соблюдается правило, изложенное въ статьѣ 232.

242. Уѣздный съѣздъ или губернское присутствіе, уваживъ жалобу или протестъ и отмѣнивъ приговоръ, препровождаетъ дѣло тому же либо другому земскому начальнику, городскому судьѣ или уѣздному съѣзду, по принадлежности, для новаго разсмотрѣнія и разрѣшенія, а въ случаѣ усмотрѣннаго нарушенія подсудности, даетъ дѣлу дальнѣйшій ходъ въ надлежащемъ порядкѣ. *См. выше подъ ст. 137 Ц. М. В. Д. 1893 г. № 36.*

243. Въ случаѣ открытія новыхъ обстоятельствъ, обнаруживающихъ невинность осужденнаго или подложность доказательствъ, на которыхъ основанъ вошедшій въ законную силу приговоръ земскаго начальника, городскаго судьи или уѣзднаго съѣзда, дѣло можетъ быть возобновлено, но не иначе, какъ съ разрѣшенія Соединеннаго Присутствія Перваго и Уголовнаго Кассаціоннаго Департаментовъ Правительствующаго Сената, при чемъ соблюдаются правила, установленныя въ статьяхъ 936—940 устава уголовнаго судопроизводства.

Согласно 191 Учрежд. Судебн. Установл. и примѣнительно къ 193 ст. Учр. Сената уѣздные съѣзды представленія свои въ Прав. Сенатъ должны направлять по Угол. и Гражд. Кассац. Департаментамъ—черезъ Оберъ Прокуроровъ тѣхъ Департаментовъ, по общему же Собранію, Соединенному Присутствію 1-го Кассац. Д-товъ и Высшему Дисциплинарному Присутствію Правительствующаго Сената—черезъ Оберъ Прокурора Общаго Собранія Кассац. Департаментовъ (Разъясн. Прав. Сен. въ цирк. М. В. Д. 4 мая 1891 г. № 14).

Прав. Сенатъ въ распорядительномъ засѣданіи разъяснилъ 243 ст. Пр. о Пр. Суд. дѣлъ въ томъ смыслѣ, въ какомъ была разъяснена и ст. 180 уст. угол. суд., а именно, что просьбы осужденныхъ и

ихъ родственниковъ и ходатайства лицъ прокурорскаго надзора о возобновленіи дѣлъ, рѣшенныхъ земскими начальниками, городскими судьями, уѣздными съѣздами, должны быть обращаемы въ то изъ сихъ установленій, коимъ постановленъ вошедшій въ законную силу приговоръ и которое, признавъ ходатайство уважительнымъ, обязано войти съ представленіемъ въ Правительствующій Сенатъ съ изложеніемъ въ постановленіяхъ своихъ по этому предмету, какія именно обнаружились обстоятельства, доказывающія невинность обвиненнаго или подложность доказательствъ, на которыхъ основанъ приговоръ, и основаній, по которымъ возобновленіе дѣла признается необходимымъ. Равнымъ образомъ, въ случаѣ признанія ходатайства неуважительнымъ, постановленіе объ этомъ должно содержать въ себѣ изложеніе основаній отказа въ удовлетвореніи ходатайства. Постановленія этого послѣдняго рода могутъ быть обжалованы въ порядкѣ инстанцій, а именно: на постановленія земскихъ начальниковъ и городскихъ судей жалобы приносятся въ уѣздные съѣзды, постановленія же уѣздныхъ съѣздовъ, состоявшіяся какъ по принесеннымъ симъ установленіямъ жалобамъ, такъ и по непосредственно къ нимъ обращеннымъ ходатайствамъ подлежатъ обжалованію *въ Правительствующій Сенатъ*, при чемъ жалобы эти подаются въ то установленіе, на которое онѣ приносятся и имъ уже представляются въ Правительствующій Сенатъ, вмѣстѣ со всѣмъ производствомъ. Безъ жалобы дѣла въ Правительствующій Сенатъ не представляются (Цирк. Ук. Пр. С. 25 ноября 1891 г.).

Срока на обжалованіе постановленій о возобновленіи дѣлъ закономъ не установлено. Изложенное въ вышеприведенномъ цирк. Указѣ Пр. С. разъясненіе не распространяется на дѣла подвѣдомственныя Вол. Суду, хотя бы и разрѣшенныя уѣздными съѣздами. Уѣздные съѣзды и земскіе начальники съ ходатайствомъ о возобновленіи дѣлъ должны обращаться не иначе, какъ черезъ Оберъ Прокурора Общ. Собр. Кассац. Д-товъ и входить съ представленіями непосредственно въ Правительствующей Сенатъ не могутъ (Указаніе Пр. С. въ цирк. М. В. Д. 4 мая 1891 г. № 14 и 12 апрѣля 1892 г. № 19).

ГЛАВА ДЕСЯТАЯ.

Объ исполненіи приговоровъ.

244. Приговоры земскаго начальника, городскаго судьи и уѣздныхъ съѣздовъ входятъ въ законную силу: 1) когда

обѣ стороны заявятъ, что отказываются отъ права обжалованія приговора: 2) когда на приговоръ неокончательный не предъявлено въ установленный срокъ апелляціоннаго отзыва; 3) когда на приговоръ окончательный не предъявлено въ установленный срокъ ни жалобы, ни протеста, или же поданные протестъ или жалоба оставлены безъ послѣдствій; 4) приговоры заочные: а) когда въ установленный срокъ не принесено ни отзыва о новомъ разсмотрѣніи дѣла, ни отзыва апелляціоннаго, если приговоръ, по роду дѣла, подлежитъ апелляціи, ни жалобы, если онъ является окончательнымъ, и б) когда, по оставленіи отзыва о новомъ разсмотрѣніи дѣла безъ уваженія, не принесено въ срокъ ни апелляціоннаго отзыва, ни жалобы.

245. Если приговоръ, постановленный о нѣсколькихъ подсудимыхъ, обжалованъ или протестованъ лишь въ отношеніи къ нѣкоторымъ изъ нихъ, то для всѣхъ прочихъ онъ признается вошедшимъ въ законную силу со времени исчисленія срока на подачу отзывовъ или жалобъ. Приговоръ, обжалованный только въ отношеніи къ вознагражденію за вредъ и убытки, вступаетъ въ законную силу во всѣхъ частяхъ, не касающихся этого иска.

246. Приговоры, вступившіе въ законную силу, приводятся немедленно въ исполненіе: приговоры земскаго начальника или городскаго судьи—имъ самимъ, а приговоры съѣзда—земскимъ начальникомъ или городскимъ судьею, въ участкѣ коего возникло дѣло, или по распоряженію присутствующаго въ съѣздѣ уѣзднаго члена окружнаго суда, смотря по тому, гдѣ находится осужденный.

247. Изъ правила о немедленномъ исполненіи приговора допускаются изъятія, указанныя въ статьѣ 959 устава уголовнаго судопроизводства. Сверхъ того земскому начальнику, городскому судьѣ и уѣздному члену окружнаго суда предоставляется право, въ случаѣ присужденія обвиненнаго къ лишенію свободы, отсрочить, въ виду особо уважительныхъ причинъ (семейныхъ и хозяйственныхъ обстоятельствъ и т. п.), исполненіе приговора до миновапія обстоятельствъ, служащихъ основаніемъ къ отсрочкѣ, съ доведеніемъ о каждомъ изъ такихъ случаевъ до свѣдѣнія уѣзднаго съѣзда.

Право отсрочки приведенія въ исполненіе приговора принадлежитъ земскому начальнику, постановившему приговоръ (Разъясн. М. В. Д. Сб. Земск. Отдѣл. изд. 3).

По вопросу о томъ, могутъ ли Уѣздные Съѣзды входить въ обсужденіе правильности распоряженій земскихъ начальниковъ, городскихъ судей и уѣздныхъ членовъ окружнаго суда объ отсрочкѣ, на основаніи ст. 247 прав. произв. суд. дѣлъ, приведенія въ исполненіе приговоровъ о лишеніи свободы, Министръ Внутреннихъ Дѣлъ, по соглашенію съ Министромъ Юстиціи, разъяснилъ, что Уѣздный Съѣздъ, усмотрѣвъ неправильность въ вышеозначенныхъ распоряженіяхъ, можетъ сообщить о дѣйствіяхъ по настоящему предмету земскаго начальника въ подлежащее губернское присутствіе (ст. 135 Пол. о Зем. Нач.), а о дѣйствіяхъ уѣзднаго члена окружнаго суда и городскаго судьи—въ мѣстный окружный судъ (ст. 134 Пол. Зем. Нач., п. 3 ст. 249 учр. Суд. Уст. и ст. 10 прав. устр. суд. час.), для привлеченія указанныхъ должностныхъ лицъ къ законной отвѣтственности (Ц. М. В. Д. 22 февр. 1893 г. № 14).

248. Объ исполненіи приговора надъ лицомъ, живущимъ въ другомъ земскомъ, городскомъ или мировомъ судебномъ участкѣ, сообщается мѣстному земскому начальнику или городскому либо мировому судьѣ.

249. Уплата денежнаго взысканія и вознагражденія за вредъ и убытки, въ случаѣ неимѣнія виновнаго никакихъ наличныхъ средствъ для внесенія присужденной съ него суммы, можетъ быть разсрочена на опредѣленные сроки, смотря по количеству взысканія и способамъ къ уплатѣ. Денежное взысканіе или вознагражденіе, неуплаченное къ назначенному сроку, взыскивается, по выданнымъ земскимъ начальникомъ или городскимъ судьею приказамъ, или мѣстными полицейскими чинами, или волостными и сельскими начальствами, порядкомъ, установленнымъ для исполненія рѣшеній по дѣламъ гражданскимъ.

Примѣчаніе. Для уплаты денежныхъ взысканій, опредѣленныхъ за лѣсныя нарушенія въ частныхъ лѣсахъ, полагается *двухмѣсячный* срокъ со дня вступленія приговора въ законную силу.

250. Обвинительные приговоры, постановленные относительно священнослужителей и монашествующихъ, отсы-

лаются къ духовному начальству, для надлежащихъ съ его стороны распоряженій. Правило это не распространяется на приговоры, коими означенныя лица присуждаются къ однимъ лишь денежнымъ взысканіямъ.

251. Осужденные къ заключенію въ тюрьмѣ отсылаются въ мѣста заключенія чрезъ мѣстную полицію. Объ отсылаемыхъ въ тюрьму земскій начальникъ или городской судья сообщаетъ тѣмъ обществамъ, къ которымъ принадлежатъ осужденные. Время, проведенное обвиняемымъ подъ стражею послѣ провозглашенія приговора, засчитывается въ срокъ опредѣленнаго приговоромъ лишенія свободы, если приговоръ не былъ обжалованъ обвиняемымъ.

ГЛАВА ОДИННАДЦАТАЯ.

О судебныхъ издержкахъ.

252. Уплата судебныхъ издержекъ обращается или на обвинителя, если обвиненіе признано явно недобросовѣстнымъ, или на обвиняемаго, если онъ признанъ виновнымъ. По дѣлу о проступкѣ, учиненномъ нѣсколькими лицами, судебныя издержки обращаются на главныхъ виновныхъ, а въ случаѣ ихъ несостоятельности—на ихъ соучастниковъ. Какъ тѣ, такъ и другіе несутъ общую круговую отвѣтственность. При неимѣніи въ виду виновныхъ или при несостоятельности лицъ, приговоренныхъ къ уплатѣ судебныхъ издержекъ, онѣ принимаются на счетъ казны.

ВЫСОЧАЙШЕ утвержденнымъ 8 іюня 1893 г. мнѣніемъ Государственнаго Совѣта положено: 1) священникамъ православнаго исповѣданія, приглашаемыхъ въ уѣздные съѣзды для привода къ присягѣ свидѣтелей и другихъ лицъ по уголовнымъ дѣламъ, если они не изъявятъ желанія исполнять эту обязанность безвозмездно, назначается предсѣдателемъ съѣзда денежное вознагражденіе въ размѣрѣ отъ 75 коп. до 2 р. за каждый день засѣданія. Означенный расходъ покрывается изъ суммъ, ассигнуемыхъ по смѣтѣ Министра Внутреннихъ Дѣлъ на судебныя издержки; 2) на уплату судебныхъ издержекъ, присуждаемыхъ земскими начальниками и уѣздными съѣздами по уголовнымъ дѣламъ въ случаѣ принятія этихъ издержекъ на счетъ казны, а также

свидѣтелей и другихъ лицъ по уголовнымъ дѣламъ, если они не изъявятъ желанія исполнить эту обязанность безвозмездно, назначается предсѣдателемъ съѣзда денежное вознагражденіе въ размѣрѣ отъ 75 коп. до 2 р. за каждый день засѣданія. Означенный расходъ покрывается изъ суммъ, ассигнуемыхъ по смѣтѣ Министерства Внутреннихъ Дѣлъ на судебныя издержки; 2) на уплату судебныхъ издержекъ, присуждаемыхъ земскими начальниками и уѣздными съѣздами по уголовнымъ дѣламъ въ случаѣ принятія этихъ издержекъ на счетъ казны, а также на выдачу вознагражденія священникамъ православнаго исповѣданія за приводъ къ присягѣ свидѣтелей и другихъ лицъ по упомянутымъ дѣламъ вносить въ подлежащія подраздѣленія смѣты Министерства Внутреннихъ Дѣлъ особый кредитъ въ размѣрѣ дѣйствительной надобности.

253. Всѣ прошенія, объясненія, отзывы и жалобы по дѣламъ о проступкахъ, подсудныхъ земскому начальнику или городскому судьѣ, и самое ихъ производство освобождаются отъ всякихъ пошлинъ и гербоваго сбора.

254. За копіи протоколовъ и приговоровъ земскихъ начальниковъ, городскихъ судей и уѣздныхъ съѣздовъ взыскивается по *десяти* копѣекъ съ листа, полагая на каждой страницѣ по *двадцати пяти* строкъ, въ пользу подлежащихъ канцелярій. Неимущимъ осужденнымъ такія копіи выдаются безплатно.

ГЛАВА ДВѢНАДЦАТАЯ.

О дѣлахъ по нарушеніямъ уставовъ казеннаго управленія.

255. По дѣламъ о нарушеніяхъ уставовъ казеннаго управленія, подвѣдомственнымъ земскимъ начальникамъ и городскимъ судьямъ, соблюдаются, независимо отъ постановленій сего раздѣла, правила, изложенныя въ статьяхъ 1125, 1126, 1129—1131, 1133—1136, 1140—1142, 1143, 1144, 1146, 1147, 1150 (по прод. 1890 г.), 1151, 1164, 1186, 1187, 1187[1] (по прод. 1890 г.), 1188—1190, 1194, 1195, 1197, 1202, 1204, 1206, 1208 и 1210—1213 устава уголовнаго судопроизводства.

Дополненіе. Подвѣдомственныя земскимъ начальникамъ и городскимъ судьямъ дѣла о нарушеніи правилъ о приготовленіи, храненіи и продажѣ церковныхъ восковыхъ свѣчъ производятся порядкомъ, опредѣленнымъ для дѣлъ о нарушеніяхъ уставовъ казеннаго управленія, съ соблюденіемъ правилъ, изложенныхъ въ пунктахъ 1, 3 и 4 статьи 1128[1] Уст. Угол. Суд. (по прод. 1891 г.).

Денежные штрафы, налагаемые земскими начальниками и уѣздными съѣздами за нарушеніе устава о Пит. Сборѣ и друг. уставовъ казеннаго управленія, обращаются не по 53 ст. Пол. о Зем. Нач. и 27 ст. Уст. о Нак., а согласно спеціальнымъ постановленіямъ, заключающимся въ сихъ уставахъ казен. управ. относительно штрафовъ и взысканій; при чемъ примѣняется 60 ст. Прав. счетоводства, изданныхъ 5 мая 1889 г. въ прил. къ 42 № Собр. Узак. (Цирк. М. В. Дѣлъ 17 іюня 1892 г. № 39).

РОСПИСАНІЕ

должностей непремѣнныхъ членовъ и секретарей губернскихъ присутствій, предсѣдателей, секретарей и переводчиковъ уѣздныхъ съѣздовъ, земскихъ начальниковъ, уѣздныхъ членовъ окружнаго суда и городскихъ судей.

	Содержаніе въ годъ.					Классы и разряды.		
	Жалованья	Столовыхъ.	Квартирныхъ.	Одному.	ВСѢГО.	По должности.	По шитью на мундиръ.	По пенсіи.
	Рублей.							
Непремѣнный членъ губернскаго присутствія	1.200	650	650	2.500	2.500	V	V	III ст. 1
Предсѣдатель уѣзднаго съѣзда (тамъ, гдѣ не производится дворянскихъ выборовъ)	1.200	650	650	2.500	2.500	V	V	III ст. 1
Земскій начальникъ	1.000	600	—	1.600				
Ему на разъѣзды и канцелярскіе расходы	—	—		600	2.200	VI	VI	III ст. 2

	Содержаніе въ годъ:					Классы и разряды.		
	Жалованья.	Столовыхъ.	Квартирныхъ.	Одному.	ВСЕГО	По должности	По штату на мундиръ	По пенсіи.
	Рублей.							
Секретарь губернскаго присутствія	750	375	375	1 500	1.500	VII	VII	IV
Секретарь уѣзднаго съѣзда	500	250	250	1 000	1 000	IX	IX	VII
Переводчикъ инородческихъ нарѣчій при уѣздномъ съѣздѣ въ Астраханской и Оренбургской губерніяхъ	300	—	—	300	300	XIV	—	VII
На канцелярскіе и хозяйственные расходы губернскаго присутствія	—	—	—	—	4-000			
На канцелярскіе и хозяйственные расходы уѣзднаго съѣзда	—	—	—	—	1.800			
Уѣздный членъ окружнаго суда	1 200	650	650	2.500	3.300	V	V	III
Ему на наемъ камеры и канцелярскіе расходы	—	—	—	800				ст. 1
Городской судья	1.000	600	—	1.600	2.200	VI	VI	III ст. 2
Ему на наемъ камеры и квартиры, а также на канцелярскіе расходы	—	—	—	600				

ПРИМѢЧАНІЯ:

1) Сумма, причитающаяся, по опредѣленному симъ росписаніемъ разсчету, на канцелярскіе и хозяйственные расходы всѣхъ уѣздныхъ съѣздовъ одной губерніи, отпускается въ распоряженіе мѣстнаго губернскаго присутствія, отъ котораго зависитъ распредѣленіе ея между подвѣдомственными ему съѣздами сообразно дѣйствительной потребности каждаго изъ нихъ въ расходахъ этого рода.

2) Независимо отъ положенной по сему росписанію суммы на канцелярскіе и хозяйственные расходы уѣзднаго съѣзда, въ распо-

ряженіе его предсѣдателя назначается ежегодно, въ мѣрѣ дѣйствительной надобности, особая сумма на производство въ уѣздѣ межевыхъ работъ по поземельному устройству крестьянъ.

3) Кандидаты къ земскимъ начальникамъ получаютъ, во время командировокъ для завѣдыванія земскими участками, суточныя деньги, въ размѣрѣ *трехъ* рублей въ день.

4) На должности переводчиковъ инородческихъ нарѣчій при уѣздныхъ съѣздахъ могутъ быть опредѣляемы также лица, не имѣющія права на поступленіе въ государственную службу. Въ такомъ случаѣ лица сіи не пользуются пенсіею и въ чины не производятся.

Въ случаѣ смерти, увольненія и устраненія отъ должности земскаго начальника, исправляющій, сверхъ прямыхъ своихъ обязанностей, его должность другой земскій начальникъ не вправѣ пользоваться жалованьемъ и столовыми деньгами по исправляемой должности, но не можетъ быть лишенъ канцелярскихъ и разъѣздныхъ по оной денегъ. Кандидаты же къ земскимъ начальникамъ, получающіе за время командировокъ для завѣдыванія земскими участками суточныя деньги въ размѣрѣ 3 р. при исправленіи остающейся вакантною должности земскаго начальника, впредь до вступленія вновь назначеннаго начальника въ исполненіе его служебныхъ обязанностей, имѣютъ также право получать разъѣздныя и канцелярскія деньги по вакантному участку (Ц. М. В. Д. по согл. съ М. Ф. и Госуд. Контр. 4 мая 1893 г. № 24).

ВЫСОЧАЙШЕ утвержденнымъ 8 іюня 1893 года мнѣніемъ Государственнаго Совѣта положено: 1) въ тѣхъ уѣздахъ, гдѣ въ 1889 году земство предоставляло съѣздамъ мировыхъ судей помѣщеніе въ земскихъ зданіяхъ, за исключеніемъ уѣздовъ Нижегородскаго, Казанскаго и Кишиневскаго, на земство возлагается обязанность отводить натурою помѣщеніе, въ томъ же размѣрѣ, уѣздному съѣзду, а также ремонтировать это помѣщеніе, и 2) на канцелярскіе и хозяйственные расходы уѣздныхъ съѣздовъ, а также на усиленіе канцелярскихъ и хозяйственныхъ средствъ губернскихъ присутствій ассигнуется въ распоряженіе Министерства Внутреннихъ Дѣлъ особая сумма, распредѣляемая между названными съѣздами и присутствіями по мѣрѣ дѣйствительной надобности.

М-ствомъ Путей Сообщенія разрѣшенъ земскимъ начальникамъ и ихъ письмоводителямъ проѣздъ въ экстренныхъ случаяхъ по всѣмъ казеннымъ желѣзнымъ дорогамъ въ товарныхъ и служебно-рабочихъ поѣздахъ съ платой 3/4 коп. съ лица и версты безъ государ. сбора; при слѣдованіи же съ означенными поѣздами, но въ пассажирскихъ вагонахъ, должна быть взимаема плата по общему пассажирскому тарифу соотвѣтственно классу занимаемаго мѣста; на станціи отправленія должно быть предъявляемо свидѣтельство подлежащаго начальства, удостовѣряющее званіе сихъ лицъ (Цирк. М. В. Дѣлъ 16 декабря 1891 г. № 48).

М. В. Д. по соглашенію съ М. Ю. разъяснило, что приговоры и рѣшенія земскихъ начальниковъ, городскихъ судей, уѣздныхъ съѣздовъ и губернскихъ присутствій по судебнымъ дѣламъ должны писаться отъ имени Верховной Власти (Цирк. М. В. Д. 30 апрѣля 1890 г. № 21).

Члены уѣзднаго съѣзда должны присутствовать въ судебныхъ засѣданіяхъ опаго въ мундирахъ (Цирк. М. В. Д. 2 іюля 1891 г. № 24).

Предсѣдателямъ и членамъ вѣдомства М. В. Д. губернскихъ присутствій и уѣздныхъ съѣздовъ и секретарямъ сихъ учрежденій дозволено лѣтомъ въ теплое время, ближайшее опредѣленіе каковаго времени года предоставлено губернскому присутствію, носить въ судебныхъ засѣданіяхъ двубортные сюртуки изъ суроваго цвѣта полотна по образу сюртука гражданскихъ чиновниковъ (ст. 20 прил. къ ст. 525 т. III) съ отложнымъ воротникомъ и золочеными пуговицами вѣдомства М. В. Дѣлъ и такого же цвѣта полотняные брюки и жилетъ. ВЫСОЧАЙШЕЕ повелѣніе 28 мая 1892 г.

Циркуляромъ М. В. Д. 8 ноября 1892 г. подтверждено о томъ, чтобы представленіе о производствѣ въ чины дѣлалось непосредственно по выслугѣ установленныхъ сроковъ отдѣльнымъ представленіемъ о каждомъ лицѣ, чтобы разсчетъ выслуженныхъ лѣтъ производился по 15-е число послѣдняго ко дню представленія мѣсяца, чтобы въ краткомъ спискѣ со всею подробностью обозначались установленныя свѣдѣнія и прилагались всѣ необходимые документы (Цирк. М. В. Д. 8 ноября 1892 г. № 53).

М. В. Дѣлъ поставило на видъ уѣзднымъ съѣздамъ, что при расходованіи кредита на канцелярскія и хозяйственныя ихъ нужды, они ни въ какомъ случаѣ не должны выходить за предѣлы имѣю-

щагося въ ихъ распоряженіи денежнаго отпуска (Цирк. М. В. Д. 25 сентября 1892 г. № 46).

Земскіе начальники, городскіе судьи, непремѣнные члены губернскихъ присутствій, а равно штатные чины канцелярій, образованныхъ по закону 12 іюля 1889 года учрежденій, освобождаются, по смыслу п. 3 ст. 85 учр. Суд. Уст. (по прод. 1890 г.) отъ обязанности присяжныхъ засѣдателей (Цирк. М. В. Д. 1891 г. № 42).

На основаніи 127 ст. Положенія 24 іюня 1882 г. объ офицерскихъ чинахъ запаса, о всякомъ назначеніи офицеровъ запаса на гражданскія должности, освобождающія отъ призыва, должно быть немедленно собираемо Уѣзднымъ Воинскимъ Начальникомъ (Цирк. М. В. Д. 3 іюня 1890 г. № 14).

Непремѣнные члены и секретари губернскихъ присутствій, предсѣдатели уѣздныхъ съѣздовъ тамъ, гдѣ не производится дворянскихъ выборовъ, земскіе начальники, городскіе судьи, секретари и переводчики уѣздныхъ съѣздовъ, сверхъ получаемаго ими содержанія, сохраняютъ также пенсіи, производимыя имъ за прежнюю службу, если пенсіи сіи были имъ пожалованы (пунк. VI стат. 2 закона 2 іюля 1889 г.).

Относительно порядка выдачи земскимъ начальникамъ присвоеннаго ихъ должности содержанія, условій полученія, при назначеніи, жалованья впередъ и т. п. слѣдуетъ руководствоваться общими, изданными въ 1887 г. правилами о назначеніи денежныхъ выдачъ по М-ству Вн. Дѣлъ (Цирк. М. В. Д. 30 іюля 1891 г. № 9042).

Отставные военные, при опредѣленіи ихъ въ должности земскихъ начальниковъ, сохраняютъ военные чины и мундиры впредь до переименованія ихъ, въ случаѣ желанія, въ соотвѣтствующіе имъ до повышенія въ слѣдующіе гражданскіе чины (п. VI ст. 1 закона 12 іюля 1889 г.).

УЗАКОНЕНІЯ И РАСПОРЯЖЕНІЯ

ПРАВИТЕЛЬСТВА,

вышедшія во время печатанія настоящаго сборника.

Къ 6 п. 51 ст. Общ. Полож.

ВЫСОЧАЙШЕ утвержденнымъ 8 іюня 1893 г. мнѣніемъ Государственнаго Совѣта въ дополненіе 6 п. 51 ст. Общ. Пол. и въ измѣненіе другихъ подлежащихъ узаконеній постановлены слѣдующія *правила о передѣлахъ мірской земли*:

1) Въ мѣстностяхъ, въ которыхъ введено Положеніе о земскихъ участковыхъ начальникахъ, соблюдаются относительно передѣловъ нижеслѣдующія правила (ст. 2—14).

2) Дѣйствію сихъ правилъ подлежатъ: 1) всѣ земли пахатныя и 2) тѣ изъ прочихъ угодій, которыя передѣляются на одинаковыхъ основаніяхъ съ пахатными землями.

3) Передѣлы упомянутыхъ въ статьѣ 2 земель производятся не иначе, какъ съ соблюденіемъ условій, опредѣленныхъ въ особомъ приговорѣ общества.

4) Въ приговорѣ объ условіяхъ передѣла (ст. 3) должны быть означены: 1) срокъ, на который совершается передѣлъ; 2) по какому разсчету распредѣляется земля между домохозяевами (по душамъ ревизскимъ или наличнымъ, по тягламъ и т. п.), и 3) сколько по этому разсчету душевыхъ или иныхъ надѣльныхъ участковъ причитается на каждаго изъ домохозяевъ.

5) Срокъ передѣла (ст. 4 п. 1) назначается въ двѣнадцать или болѣе лѣтъ.

Примѣчаніе. Установляемыя настоящими правилами ограниченія относительно срока и прочихъ условій передѣла не распространяются на тѣ случаи, когда разверстка мірской земли совершается для окончательнаго раздѣла земли на постоянные наслѣдственные участки.

6) Въ случахъ исключительныхъ, новый передѣлъ можетъ быть производимъ и до наступленія срока, опредѣленнаго въ приговорѣ объ условіяхъ предыдущаго передѣла, но не иначе, какъ по испрошеніи обществомъ особаго разрѣшенія губернскаго присутствія на сокращеніе сего срока.

7) Приговоръ объ условіяхъ передѣла постановляется порядкомъ, опредѣленнымъ въ статьѣ 54 сего Положенія, и вступаетъ въ силу по провѣркѣ его на мѣстѣ земскимъ участковымъ начальникомъ и утвержденіи уѣзднымъ съѣздомъ.

8) Уѣздный съѣздъ, разсмотрѣвъ приговоръ, представленный земскимъ начальникомъ при его заключеніи, или утверждаетъ таковой, или отказываетъ въ утвержденіи, если признаетъ, что онъ постанов-

лепъ не согласно съ законами, либо клонится къ явному ущербу сельскаго общества, либо нарушаетъ законныя права отдѣльныхъ его членовъ. Въ случаѣ отказа въ утвержденіи, съѣздъ указываетъ обществу причины неутвержденія приговора и предоставляетъ обществу составить новый приговоръ объ условіяхъ передѣла.

9) При всякомъ передѣлѣ крестьянамъ, улучшившимъ качества своего надѣла посредствомъ удобренія земли, осушенія ея, устройства орошенія или инымъ способомъ, а равно правопреемникамъ сихъ крестьянъ, надѣлъ предоставляется, по возможности, въ прежнемъ мѣстѣ. При невозможности сего, означеннымъ лицамъ или отводится надѣлъ равнаго качества съ прежнимъ, или, въ случаѣ отвода земли худшаго качества, назначается вознагражденіе, производимое посредствомъ соотвѣтственной сбавки въ уплатѣ повинностей, либо на иныхъ основаніяхъ.

10) Со времени приведенія въ дѣйствіе приговора объ условіяхъ передѣла до утвержденія новаго по тому же предмету приговора, участки отдѣльныхъ домохозяевъ не могутъ быть отбираемы обществомъ ни въ полномъ составѣ, ни по частямъ, за исключеніемъ случаевъ: 1) смерти домохозяина, увольненія его изъ общества, высылки по суду или общественному приговору, или безвѣстной его отлучки и оставленія хозяйства безъ попеченія, если при томъ послѣ умершаго или выбывшаго лица не осталось въ обществѣ членовъ семейства, за которыми участокъ можетъ быть оставленъ; 2) отказа самого домохозяина отъ пользованія землею, и 3) неисправности его въ платежѣ повинностей (ст. 188 сего положенія).

11) Обществу предоставляется: 1) передавать участки, поступающіе въ распоряженіе его, въ случаяхъ, предусмотрѣнныхъ пунктами 1—3 предыдущей статьи, въ полномъ составѣ или по частямъ, въ пользованіе другихъ домохозяевъ на время до слѣдующаго передѣла или на болѣе краткій срокъ, или же 2) сохранять сіи участки до новаго передѣла въ общественномъ пользованіи, въ видѣ мірскихъ оброчныхъ статей.

12) Приговоры общества по предметамъ, означеннымъ въ статьяхъ 10 и 11, постановляются порядкомъ, опредѣленнымъ въ статьѣ 54 сего Положенія, объявляются лицамъ, до которыхъ относятся, и вмѣстѣ съ тѣмъ представляются земскому начальнику. Приговоры сіи могутъ быть обжалованы лицами, до коихъ относятся, земскому начальнику въ теченіе тридцати дней со времени объявленія оныхъ.

13) Земскій начальникъ провѣряетъ каждый представленный ему по ст. 12 приговоръ на мѣстѣ, разсматриваетъ принесенныя на оный жалобы и за симъ или разрѣшаетъ обществу привести приговоръ въ исполненіе, или входитъ съ представленіемъ объ отмѣнѣ онаго на общемъ основаніи (Пол. зем. нач. ст. 31).

14) До утвержденія перваго, постановленнаго на основаніи настоящихъ правилъ, приговора объ условіяхъ передѣла, сельское общество въ распоряженіяхъ своихъ относительно отдѣльныхъ участковъ, отведенныхъ въ пользованіе домохозяевъ по послѣдней разверсткѣ, руководствуется постановленіями статей 10—13 сихъ правилъ, а участками, временно предоставленными домохозяевамъ послѣ общей разверстки (накладныя души), общество распоряжается сообразно тѣмъ условіямъ, на которыхъ участки сіи были предоставлены означеннымъ домохозяевамъ, но съ соблюденіемъ притомъ постановленій, содержащихся въ статьяхъ 12 и 13 сихъ правилъ.

Къ 162 ст. Полож. о Вык.

До свѣдѣнія М-ства Ф-совъ дошло, что въ нѣкоторыхъ мѣстностяхъ, въ обходъ закона, воспрещающаго продажу за частные долги надѣльныхъ крестьянскихъ земель, какъ общинныхъ, такъ и подворныхъ крестьянъ, (бывшихъ помѣщичьихъ, удѣльныхъ и государственныхъ), пока на нихъ числится долгъ по выкупной операціи, практикуется такой способъ, что сперва кредиторомъ уплачивается выкупная ссуда, а затѣмъ уже участокъ, какъ свободный отъ выкупнаго долга, обращается въ публичную продажу. Въ устраненіе сего сдѣлано распоряженіе, чтобы казенныя палаты принимали досрочные взносы только отъ тѣхъ лицъ, коимъ принадлежитъ выкупаемая земля или отъ ихъ уполномоченныхъ, снабженныхъ для сего установленною довѣренностью и дѣлали зачеты поступившихъ досрочныхъ взносовъ лишь по удостовѣреніи въ соблюденіи означеннаго требованія (Ц. М. В. Д. 28 іюня 1893 г. № 30).

Къ ст. 14 Врем. Прав. о Вол. Суд.

Крестьяне, имѣющіе купеческія свидѣтельства на право торговли, но не вышедшіе вмѣстѣ съ тѣмъ изъ сословія сельскихъ обывателей, пользуются лишь соотвѣтственными правами по торговлѣ, но не по званію купца, а потому должны быть признаваемы подвѣдом-

ственными волостному суду (Ц. М. В. Д. по соглаш. съ М. Ю. 24 іюля 1893 г. № 33).

Къ 15 ст. Врем. Прав. о Вол. Суд.

Дѣла о возстановленіи нарушеннаго владѣнія подсудны волостному суду, при наличности прочихъ условій подсудности сему суду; при чемъ постановленія о срокѣ для предъявленія исковъ о возстановленіи нарушеннаго владѣнія не должны примѣняться (Ц. М. В. Д. по соглаш. съ М. Ю. 2 апрѣля 1893 г. № 21).

Къ 17 ст. Вр. Пр. о Вол. Суд.

Дѣла объ оскорбленіи нижнихъ полицейскихъ чиновъ (урядниковъ, сотскихъ и десятскихъ) при отправленіи ими служебныхъ обязанностей, подсудны волостному суду даже и въ тѣхъ случаяхъ, когда лица оскорбленныя, по состоянію своему, не подлежатъ вѣдѣнію волостнаго суда, ибо оскорбленіе должностныхъ лицъ разсматривается нашимъ законодательствомъ какъ проступокъ противъ порядка управленія, подлежащій безусловному преслѣдованію помимо жалобы и воли оскорбленнаго, независимо отъ сословія, къ коему онъ принадлежитъ и безъ различія состоялъ ли онъ въ должности по назначенію или же по найму; при этомъ оскорбленное должностное лицо, не являясь въ дѣлѣ стороною, не можетъ ни вліять на установленный ходъ дѣла, ни окончить оное примиреніемъ съ виновнымъ и слѣдовательно принадлежность нижняго полицейскаго чина къ числу лицъ волостному суду неподвѣдомственныхъ, не можетъ обусловить собою подсудности дѣла объ оскорбленіи, нанесенномъ ему, какъ лицу должностному, (Ц. М. В. Д. по согл. съ М. Ю. 12 іюня 1893 г. № 27).

Дѣла по обвиненію предсѣдателя и членовъ волостнаго суда въ проступкахъ учиненныхъ не при отправленіи служебныхъ обязанностей, и подсудныхъ тому же волостному суду, должны быть передаваемы, примѣнительно къ 20 ст. Вр. Пр. о Вол. Суда, распоряженіемъ земскаго начальника на разсмотрѣніе другаго, ближайшаго волостнаго суда (Ц. М. В. Д. по согл. съ М. Ю. 9 марта 1893 г. № 16.

Къ 29 ст. Вр. Пр. о Вол. Суд.

Приведеніе въ исполненіе рѣшеній волостныхъ судовъ по дѣламъ гражданскимъ, въ случаяхъ, когда лицо, коего касается упомянутое рѣшеніе, проживаетъ въ городѣ, входитъ въ кругъ обязанностей чиновъ городской полиціи (Ц. М. В. Д. 29 апрѣля 1893 г. № 1635).

Къ 61 ст. Пол. о Зем. Нач.

На крестьянъ, имѣющихъ купеческія свидѣтельства на право торговли, но не вышедшихъ вмѣстѣ съ тѣмъ изъ сословія сельскихъ обывателей, а равно на мѣстахъ, посадскихъ, ремесленниковъ и цеховыхъ, имѣющихъ постоянное жительство въ селеніяхъ должно распространяться дѣйствіе 61 ст. Пол. о Земск. Нач. (Ц. М. В. Д. по согл. съ М. Ю. 24 іюля 1893 г. № 33).

Къ 72 ст. Пол. о Зем. Нач.

ВЫСОЧАЙШЕ утвержденнымъ 8 іюня 1893 г. мнѣніемъ Государственнаго Совѣта редакція ст. 72 Пол. о Зем. Нач. замѣнена слѣдующею: ст. 72. При разсмотрѣніи административныхъ дѣлъ, относящихся до взиманія казенныхъ сборовъ разнаго рода, до отбыванія сельскимъ населеніемъ денежныхъ повинностей и до передѣловъ земель крестьянскими обществами, въ засѣданіи административнаго присутствія участвуетъ, съ правомъ голоса, мѣстный податной инспекторъ, участокъ котораго не ограничивается предѣлами города.

Къ 105 ст. Пол. о Зем. Нач.

ВЫСОЧАЙШЕ утвержденнымъ 19 мая 1893 г. Положеніемъ Государственнаго Совѣта постановлено въ дополненіе къ ст. 105 Пол. о Зем. Нач. слѣдующее: въ случаяхъ, когда губернаторъ лишенъ возможности прибыть въ засѣданіе губернскаго присутствія вслѣдствіе внезапной болѣзни, неожиданнаго происшествія, требующаго безотлагательнаго присутствія его на мѣстѣ, или по иной важной причинѣ, предсѣдательствованіе въ засѣданіи переходитъ къ вице-губернатору.

АЛФАВИТНЫЙ УКАЗАТЕЛЬ.

Цифры означаютъ страницу Сборника.

А.

Административныя взысканія, налагаемыя старостой 99, старшиной 112, земскими начальниками 367; на земскихъ начальниковъ 389; на членовъ сельскихъ и вол. сходовъ 58, 354.

Акты явка ихъ въ вол. пр. 113, у нотаріусовъ 341, см. данныя.

Акты письменные въ качествѣ доказательствъ по судебн. дѣламъ 505.

Апелляціонныя жалобы 518, на заочное рѣшеніе 514.

Аренда крестьянами казенныхъ земель 19, сдачи въ аренду земли отдѣльными крестьянами 406, 80.

Арестъ на имущество въ случаѣ растраты должностнымъ лицомъ крестьянскаго управленія 336.

Арестованіе лицъ, удаляемыхъ по приговорамъ обществъ 61, 360.

Арестованіе обвиняемаго по постановкѣ приговора 548.

Б.

Банкъ Крестьянскій Поземельный—объ учрежденіи его 33, рѣшеніе дѣлъ, касающихся земель, купленныхъ при содѣйствіи банка 90, о надзорѣ за взносами платежей въ банкъ 31; крестьянскія поземельныя товарищества 30.

Безземельные крестьяне—отказы ихъ отъ надѣла 163.

Безсрочно отпускные и отставные нижніе чины 166.

Благотворительныя заведенія 189.

Больницы, о платѣ за леченіе въ больницахъ 104, 191.

В.

Вводъ во владѣніе по даннымъ 206.

Взысканія денежныя съ крестьянъ 21.

Взысканія на крестьянъ за маловажные проступки 99 и 112, на должностныхъ лицъ крестьянск. управл. 154, 367.

Владѣнныя записи—445, 475.

Воды—о правѣ пользованія крестьянъ водами въ надѣлѣ 401.

Вознагражденіе по судебн. дѣламъ свидѣтелей—505, 521 свѣдущихъ людей 508, лицъ исполняющихъ судебныя рѣшенія 518.

Возрастъ обвиняемаго, опредѣленіе и повѣрка возраста 545.

Возстановленіе нарушеннаго владѣнія—501.

Волость—составъ ея 51.

Волостное управленіе—101.

Волостной сходъ—составъ его 101; замѣна волостнаго схода сельскимъ 102, предметы вѣдомства 103.

Волостной старшина—его обязанности 105.

Волостное Правленіе—составъ его и порядокъ дѣйствій 112. книги при Вол. Правленіи и письмоводство 113.

Волостные писаря—обязанность ихъ 119, назначеніе ихъ 148, 152, удаленіе ихъ 354.

Волостной Судъ—Врем. Прав. о Вол. Судѣ 125, дѣлопроизводство В. Суда 128, предметы его вѣдомства по гражд. дѣламъ 130, по угол. дѣламъ 131, порядокъ производства 134, обжалованіе рѣшеній 140, наложеніе наказанія 141.

Волостные Судьи ихъ права 125.

Встрѣчный искъ—496.

Выборъ должностныхъ лицъ—55, 78, 147, вол. судей 125. 126, сроки выборовъ 146, срокъ службы выборныхъ 149, отказы отъ выбора 150.

Выдѣлъ участковъ изъ земли, пріобрѣтенной обществомъ 37, выкупленныхъ въ личную собственность изъ общиннаго владѣнія 247, у госуд. крестьянъ 445.

Выкупъ земельныхъ участковъ въ личную собственность изъ общиннаго владѣнія 247, у госуд. крестьянъ 471.

Выкупная ссуда признается недвижимостью 340, погашеніе долга по ссудѣ 221.

Выкупные платежи—219, взысканіе ихъ 225, отсрочки и льготы 229, 233.

Выморочное имущество—42.

Выморочные участки 57. 259. 409, 411.

Г.

Гербовый сборъ—льготы по взиманію герб. сбора съ данныхъ 201, 204, по дѣламъ, производящимся въ крестьянскихъ учрежденіяхъ, 329, съ договоровъ о наймѣ земель 115, съ договоровъ о наймѣ рабочихъ 289.

Города—о переименованіи селеній въ города и мѣстечки 91, 362.

Губернаторъ—его права по губернскому присутствію 387, по надзору за земскими начальниками 365, 369, по взысканіямъ съ должностныхъ лицъ крестьянскаго управленія 154.

Губернское Присутствіе—составъ его 379, предметы вѣдомства 382, порядокъ дѣйствій 384.

Губернское по кр. дѣл. Присутствіе—предметы его вѣдомства 323, порядокъ дѣйствій 326, обязанности, перешедшія къ губернскимъ присутствіямъ, 324, объявленіе рѣшеній 329.

Д.

Данныя на выкупаемыя крестьянами земли 201, 204, исправленіе данныхъ, неправильно совершенныхъ, 207, данныя на земли, выкупаемыя домохозяевами въ личную собственность изъ общиннаго владѣнія, 256, данныя при обмѣнѣ крестьянами земель 313.

Довѣренности въ Вол. Судѣ 129, засвидѣтельствованіе довѣренностей 341; довѣренности отъ обществъ 20, 58, 303.

Договоры крестьянъ съ казною и частными лицами 17, о наймѣ земель 117, объ обмѣнѣ земель 313, объ отдачѣ земли подъ разработку ископаемыхъ 244.

Дознаніе—порученіе земскимъ начальникомъ полиціи дознаній по уголовнымъ дѣламъ 539.

Доказательства по гражданскимъ дѣламъ 501.

Долги—о взысканіи частныхъ долговъ съ крестьянъ 21, обращеніе взысканія долга одного изъ членовъ семьи на общее въ дворѣ имущество 27, взысканіе долговъ въ сберегательную кассу 23.

Должностныя лица крестьянскаго управленія—назначеніе и удаленіе ихъ 144, права и льготы ихъ 153, отвѣтственность ихъ 54, 339.

Домохозяева, имѣющіе голосъ на сходѣ, и порядокъ замѣны ихъ 53, лишеніе домохозяевъ права участія на сходѣ 55, право домохозяевъ на передачу надѣла 409 и 247, на выкупъ надѣла 248.

Духовныя завѣщанія —свидѣтельствованіе ихъ въ волост. правлен. 114.

Е.

Единовременные взносы выкупныхъ платежей 221, 248, 267, у госуд. крестьянъ 471.

Ж.

Жалобы на рѣшенія вол. судовъ 140, на должн. лицъ крестьянск. управленія 353, на препятствіе къ увольненію изъ общества 161, на раскладку мірскихъ повинностей 193, на неправильное избраніе въ должности по обществ. крест. управл. 150, на приговоры сходовъ 354, на уѣздн. исправника по дѣламъ о взысканіи повинностей 338, на постанов. земскихъ начальниковъ по административнымъ дѣламъ 368, на дѣйствія земскихъ начальниковъ 389, на уѣздные съѣзды по административ. дѣламъ 98, на губернскія присутствія по администрат. дѣламъ 385. Случай жалобы на губерн. присутствіе М-ству Финансовъ 245, по дѣламъ объ отвѣтственности земскихъ начальниковъ 391.

Жалобы по судебнымъ дѣламъ на рѣшен. волост. судовъ 140, на окончательныя рѣшенія земск. начальниковъ и уѣзд. съѣздовъ 523, по уголовнымъ дѣламъ на окончательные приговоры земск. нач. и уѣзд. съѣздовъ 555, о возбужденіи дѣлъ лицами, потерпѣвшими, 539.

Жалованье должност. лицамъ крестьянск. управленія 153, волостнымъ судьямъ 127.

Женщины—права ихъ въ качествѣ домохозяекъ 54, права на пользованіе землею по выходѣ за-мужъ въ другое селеніе 77.

З.

Залогъ невыкупленныхъ земель 260, имуществъ малолѣтнихъ крестьянъ 56, залоги крестьянъ по обязательствамъ съ казной 17 и 18.

Замѣна общиннаго владѣнія подворнымъ 246, натуральныхъ повинностей наймомъ 189, хлѣбныхъ запасовъ денежными сборами 57, 87.

Заочное рѣшеніе Земск. Нач. 513.

Заочный приговоръ Земск. Нач. 548.

Запрещенія, налагаемыя при обезпеченіи иска, 509, освобожде-

ніе отъ запрещеній выкупаемыхъ крестьянами земель 256, переводъ запрещеній при обмѣнѣ крестьянами всего надѣла 314.

Заработки, отдача крестьянъ въ заработки 27, 194, 226. 234.

Земскіе Начальники—Полож. о Земск. Начал. 344, назначеніе и увольненіе ихъ 345, предметы ихъ вѣдомства по администр. дѣламъ 352, по судебнымъ дѣламъ 363, порядокъ дѣйствій и предѣлы власти 365, отвѣтственность ихъ 388.

Земли крестьянъ собственниковъ, о правахъ крестьянъ на выкупленныя земли 240, передача права на участіе въ общемъ владѣніи другому лицу 247, 406, о правѣ пользованія крестьянъ землею 400.

Знаки полевыхъ и лѣсныхъ сторожей 338, старшинъ, помощниковъ ихъ и старостъ 145, волостныхъ судей 126, земскихъ начальниковъ 350.

И.

Издержки производства по судебнымъ дѣламъ 511.

Издержки судебныя по гражд. дѣламъ 527, по уголовн. дѣламъ 560.

Измѣреніе повѣрочное крестьянскаго надѣла 316, 210.

Измѣненіе состава волостей 52, сроковъ для взноса повинностей 188.

Имущество—права крестьянъ по имуществу 29.

Инструкція по найму рабочихъ 301, о семейныхъ раздѣлахъ 73; должностнымъ лицамъ крестьянскаго управленія и сельскимъ и волостнымъ обществамъ 375.

Иски относительно земель, включенныхъ въ надѣлы крестьянъ, 39.

Исковая просьба—496.

Ископаемыя—добываніе ихъ крестьянами въ надѣльныхъ земляхъ 401, 428, о порядкѣ разрѣшенія разработки ихъ въ крестьянскихъ надѣльныхъ земляхъ 244. у государственныхъ крестьянъ 460.

Исполненіе приговоровъ сельскихъ сходовъ 95, волостныхъ сходовъ, 107 рѣшеній волостныхъ судовъ 139.

Исполненіе рѣшеній Зем. Нач. и Гор. Судей 516, предварительное исполненіе 512, споры по исполненію рѣшеній 518.

Исполнительный листъ—предъявленіе онаго взыскателемъ 517.

Исполненіе понудительное по актамъ 530.

Исполненіе приговоровъ Земск. Нач. 551, 557, приговоровъ окончательныхъ 555.

Исправникъ—обязанности его по взысканію повинностей 337. права его по взысканію съ должн. лицъ крестьянск. управл. 155, 339.

Исправленіе данныхъ 207, владѣнныхъ записей 460.

К.

Казенныя—земли о переселеніяхъ на казенныя земли 31. 44. обмѣнъ казенныхъ земель у государственныхъ крестьянъ 460.

Казенное управленіе—гражданскія судебныя дѣла казеннаго управленія 530, дѣла уголовн. о нарушеніи уставовъ казеннаго управленія 561.

Кандидаты должн. лицъ крестьянскаго управленія 149.

Капиталы мірскіе—расходы ихъ 361, у госуд. крестьянъ 441.

Книги въ Вол. Правленіяхъ 113.

Конопляники—409.

Копіи -выдача копій по дѣламъ, производящимся въ крестьянскихъ учрежденіяхъ, 329, плата за копіи съ приговоровъ и протоколовъ Земск. Нач. 561.

Кредитныя установленія—надзоръ за ними 36.

Круговая порука—193, 226.

Л.

Льготы по взносу повинностей 229; льготы должн. лицъ крестьянскаго управленія 153.

Лѣса, отведенные въ надѣлъ госуд. крестьянамъ 462.

Лѣсные участки—объ отводѣ ихъ во временное пользованіе за особую плату 260.

Лѣсной налогъ—о замѣнѣ его выкупными платежами 437.

Лѣченіе—о расходѣ за леченіе въ больницахъ крестьянъ 91.

М.

Малолѣтніе крестьяне—отчужденіе и залогъ ихъ имущества 56. 359.

Межеваніе—см. размежеваніе, отграниченіе, порядокъ межевыхъ дѣйствій при разверстаніи 214.

Межевые знаки при отграниченіи надѣловъ 214.

Мельницы—о правѣ на нихъ крестьянъ 403, 429, у государ. крестьянъ 434.

Мировые посредники -предметы ихъ вѣдомства и предѣлы власти 275, порядокъ дѣйствій 303, обязанности ихъ, перешедшія къ земскимъ начальникамъ, 276.

Мировые Съѣзды—предметы вѣдомства и предѣлы власти 317, порядокъ дѣйствій 322; обязанности, перешедшія къ уѣзднымъ съѣзнымъ съѣздамъ, 317.

Миръ—предложеніе сторонамъ мира по гражд. дѣламъ 500, 521, по уголовнымъ дѣламъ 546, 553.

Мірскіе сборы и расходы 82, 103, 189.

Мірская земля—о правахъ крестьянъ на пользованіе мірскою землею 76, 240, 400, 426, у госуд. крестьянъ 445.

Мірскіе капиталы 193.

Мѣстныя Положенія—Великороссійское 395, Малороссійское 414.

Н.

Награды должностнымъ лицамъ крестьянскаго управленія 145.

Наемъ—отдача въ наемъ невыкупленныхъ крестьянами земель 260, отдача въ наемъ таковыхъ земель подъ разработку ископаемыхъ 244, 460.

Наказанія, налагаемыя вол. судомъ, 141, налагаемыя на должностныхъ лицъ крестьянскаго управленія, 154.

Наслѣдованіе имуществомъ у крестьянъ 41, 259, 407.

Натуральныя повинности 82, 192.

Начатіе уголовныхъ дѣлъ у зем. нач. и гор. судей 538.

Негласное разбирательство—случаи закрытія дверей при разборѣ судебныхъ дѣлъ 485.

Незаконнорожденные—о правѣ на земельный надѣлъ 80.

Непремѣнные члены губ. присутствія—назначеніе ихъ и права 381, обязанности ихъ 382, отвѣтственность 388.

Нижніе чины, отставные и безсрочно-отпускные, правила о ихъ устройствѣ 166.

О.

Обвинители по уголовнымъ дѣламъ у земск. нач. 541.

Обезпеченіе доказательствъ 501.

Обезпеченіе исковъ 508.

Обмѣнъ надѣльныхъ земель крестьянами съ другими лицами 312, у государств. крестьянъ 460.

Оброчныя недоимки 340.

Оброчная подать 437.

Оброчныя статьи—воспрещеніе содержать ихъ должностнымъ лицамъ 18, оброчныя статьи госуд. крестьянъ 434.

Объявленіе рѣшеній мир. крест. учрежд. 329.

Объявленіе рѣшеній земск. нач. 512, приговоровъ земск. нач. 547, рѣшеній уѣздныхъ съѣздов. 521, приговоровъ уѣздныхъ съѣздов. 554.

Обыски и осмотры по уголовнымъ дѣламъ 544, 553.

Обычай въ порядкѣ наслѣдованія 41, примѣненіе обычая въ волост. судѣ 136.

Общинное владѣніе землею 76, 406.

Окладъ, перечисленіе крестьянъ изъ одного оклада въ другой 178.

Окладные листы 185, 222.

Опека надъ крестьянами 15, 16, 56, 68, 104, 361.

Осмотры по гражданскимъ дѣламъ 507.

Отводы по гражданскимъ дѣламъ 500, отводы свидѣтелей по уголовнымъ дѣламъ 544.

Отвѣтственность повѣренныхъ по судебнымъ дѣламъ 490, постороннихъ лицъ, присутствующихъ при разборѣ судебныхъ дѣлъ, 488, свидѣтелей за неявку, 504, понятыхъ и свѣдущихъ лицъ за неявку по уголовнымъ дѣламъ 545, обвиняемаго 549.

Отграниченіе выкупленныхъ крестьянскихъ надѣловъ 210, 321.

Отзывы по заочному рѣшенію 514, по заочному приговору 549, на неокончательные приговоры земск. нач. 551.

Отказъ отъ должности вол. судьи 126, отъ другихъ должностей крестьянскаго управленія 151, 353, отказы безземельнымъ крестьянамъ отъ участковъ, полученныхъ ими въ составѣ надѣла, 163, отказы отъ надѣла за малолѣтнихъ 56.

Отпуски земск. начальникамъ 351.

Отсрочки разбирательства гражданскихъ дѣлъ 499.

Отсрочки—см. выкупные платежи.

Отчужденіе крестьянской надѣльной земли 242, подъ желѣзн. и почтов. дороги и для другихъ государств. и обществен. надобностей 6, 241, у госуд. крестьянъ 460, отчужденіе усадебныхъ построекъ 225, имуществъ малолѣтнихъ 56, 359.

Охота—о правѣ на нее крестьянъ 402, 429.
Охранительное судопроизводство—531.
Ошибки въ данныхъ и владѣнныхъ записяхъ, исправленіе ихъ 207, 460.

П.

Паспорта 96, 108.
Передача надѣловъ 37, 247, 406, права голоса на сходѣ 53.
Передѣлы мірской земли 76, 240, 410.
Перенесеніе судебныхъ дѣлъ изъ одного уѣзда въ другой 493.
Переселеніе крестьянъ и мѣщанъ на казенныя земли 31, 44.
Переселенцы, водворившіеся въ Тобольской и Томской губерн. 182, въ Уфимской и Оренбургской губ. 44.
Переходъ крестьянъ въ другія общества и сословія 158, 266, государств. крестьянъ 443.
Питейныя заведенія—объ открытіи ихъ въ селеніяхъ 88.
Планы крестьянскихъ надѣловъ 218, на переустройство селеній 362.
Плата за лѣченіе крестьянъ въ больницахъ 104, 191, за внесеніе въ книгу волостнаго правленія сдѣлокъ и договоровъ 114, за договорные листы 297, за копіи, выдаваемыя изъ мир. крестьянск. учрежд. 330.
Повинности казенныя, земск. и мірскіе сборы 184, раскладка ихъ 82 и 188, сроки для взноса ихъ 186, мірскія повинности 191, взысканіе повинностей 193, 336, у государств. крестьянъ 436.
Повѣренные по дѣламъ крестьянъ 20, 21. 303, въ волости. судѣ 135; по судебнымъ дѣламъ 486.
Повѣстки по судебнымъ дѣламъ гражданскимъ 497.
Подворное пользованіе землею 57, 246, 259, у государств. крестьянъ 445.
Подлогъ—заявленіе спора о подлогѣ по судебн. дѣламъ 506.
Подсудность дѣлъ земск. начальнику и гор. судьѣ по гражданск. дѣламъ 493, по уголовнымъ 535.
Полиція—исполненіе старостой и старшиной требованій полиціи 99, 111; полицейскія обязанности старосты 97, старшины 106, случаи исполненія земскими начальниками обязанностей чиновъ полиціи 353.

Понятые по уголовнымъ дѣламъ 544.

Поручительство по уголовнымъ дѣламъ 542. 548.

Пособія нижнимъ чинамъ при ихъ водвореніи 175.

Постройки—возведеніе ихъ въ селеніяхъ 403, 430, продажа ихъ 225.

Потравы—правила для охраненія луговъ и полей отъ потравъ 278.

Права крестьянъ личныя и по состоянію 15, по имуществу 29, по искамъ и жалобамъ и по суду 20, по торговлѣ 19, на выкупленныя земли 240.

Пререканія о подсудности 490, въ Вол. Судѣ 134.

Приводъ обвиняемаго 540.

Приговоры сельскихъ сходовъ, условія ихъ законности 55, 58, 85, 91, случаи, въ коихъ требуется согласіе $^2/_3$ домохозяевъ 87; жалобы на нихъ и отмѣна ихъ 58, 354, о записки ихъ въ книгу волост. правл. 93, волостныхъ сходовъ—условія ихъ законности и жалобы на нихъ 105, приговоры земскихъ начальниковъ по уголовнымъ дѣламъ окончательные и неокончательные 548, что долженъ заключать въ себѣ приговоръ 546.

Признаніе сторонъ, какъ доказательство по судеб. дѣламъ. 507.

Призрѣніе членовъ общества 57, 191.

Приписка нижнихъ чиновъ 169, 171, приписка къ волости 179, приписка пріемышей 79, лицъ, удаляемыхъ изъ обществъ, 61.

Присяга вол. судей 126, 151.

Пріемъ новыхъ членовъ въ общества 162, 165.

Прокурорскій надзоръ—заключенія товарища прокурора по граж. дѣламъ въ уѣздн. съѣздѣ 521, по уголовнымъ дѣламъ въ уѣздномъ съѣздѣ 553, протесты прокурорскаго надзора по угол. дѣламъ 555.

Протоколы земск. нач. по гражд. дѣламъ 515, по уголовнымъ дѣламъ 550.

Р.

Рабочія правила о наймѣ на сельскія работы 286.

Разверстаніе угодій 395, 414, порядокъ межевыхъ дѣйствій при разверстаніи 204.

Разбирательство судебныхъ дѣлъ—общій порядокъ 185, порядокъ разбирательства по гражд. дѣламъ у земск. нач. 499, въ уѣздномъ съѣздѣ 520, по жалобамъ на окончательныя рѣшенія въ уѣзд.

съѣздѣ и въ губернскомъ присутствіи 525, по уголовнымъ дѣламъ у земск. нач. 543, въ уѣздн. съѣздахъ 552, по жалобамъ на окончательные приговоры въ уѣздныхъ съѣздахъ и въ губ. присутствіи 556.

Раздѣлы семейные 71.

Раздѣленіе сельскихъ обществъ 89.

Раздробленіе подворныхъ участковъ 255.

Размежеваніе дачъ, во владѣніи коихъ участвуютъ крестьяне, 203, земель госуд. крестьянъ 454.

Разсрочка присужденнаго взысканія 511.

Раскольники—о занятіи ими должностей 145.

Распланированіе селеній 403.

Расточители изъ крестьянъ—о назначеніи опеки надъ ними 68.

Растрата должностными лицами крестьянскаго управленія 336, 368.

Рыбныя ловли—о правѣ на нихъ крестьянъ 402.

Рѣшенія земск. нач. окончательныя и неокончательныя 511, что должно въ себѣ заключать рѣшеніе 513.

С.

Сборщикъ податей 100.

Свидѣтели по гражд. дѣламъ у З. И. 501, въ У. Съѣздѣ 521, по угол. дѣламъ у Земск. Нач. 543.

Свѣдущіе люди—вызовъ ихъ по граждан. дѣламъ 508, по угол. 545.

Селенные сходы—81.

Сельское общество—составъ его 43, 50, раздѣленіе одного общества на нѣсколько 89.

Сельское общественное управленіе—52.

Сельскій сходъ—составъ его 52, предметы вѣдомства 55.

Сельскій староста—его обязанности 95.

Семейные раздѣлы—56, 71.

Семейные участки—427.

Семейства лицъ, ссылаемыхъ по приговорамъ обществъ, 67.

Сироты—призрѣніе сиротъ, родители коихъ причислены къ волости, 192.

Служба—поступленіе крестьянъ на службу 29.

Соединеніе мелкихъ сельскихъ обществъ 50, должностей по крестьянскому управленію 149.

Сотскіе—порядокъ назначенія ихъ 147.

Споры крестьянъ съ бывшими помѣщиками 339 объ оброчныхъ недоимкахъ 337, о земляхъ, вошедшихъ въ надѣлъ крестьянъ, 39, о земляхъ государственныхъ крестьянъ 452 при выдѣлѣ участковъ изъ общиннаго владѣнія 38.

Справки о судимости въ Вол. Судѣ 128.

Сроки службы должн. лицъ крестьянск. управл. 149, исчисленіе сроковъ для обжалованія рѣшеній въ учрежденіяхъ по крестьянскимъ дѣламъ 333, сроки для взноса повинностей 186, сроки по судебнымъ дѣламъ—общій порядокъ исчисленія сроковъ, отсрочекъ и возстановленія сроковъ 492, срокъ для вызова сторонъ къ разбору дѣла 497, на предъявленіе доказательствъ подлога 506, на выдачу копій рѣшенія Зем. Нач. 513, на отзывъ о новомъ разсмотрѣніи дѣла послѣ заочнаго рѣшенія 514, на подачу апелляціонной жалобы 518, сроки на представленіе неприложеннаго при апелляціи судебнаго сбора 519, пріостановка срока по случаю смерти тяжущагося 519, для подачи жалобъ на окончательныя рѣшенія Земск. Нач. и У. Съѣздовъ 525, для частныхъ жалобъ по дѣламъ о понудительномъ исполненіи по актамъ 534, на подачу отзыва по уголовн. дѣл. на приговоръ Земск. Нач. 551, на выдачу копіи съ приговора Земск. Нач. 548, на подачу отзыва на заочный приговоръ 549, для отзыва на неокончательный приговоръ 551, для жалобъ на окончательные приговоры З. Н-ковъ и У. Съѣздовъ 555, для жалобъ на рѣшенія Вол. Судовъ 140, для внесенія сихъ жалобъ въ У. Съѣздъ 141.

Строенія—о возведеніи построекъ на мірской землѣ 403.

Судебныя сборы и издержки по гражд. дѣламъ 527, по угол. дѣламъ 560.

Счетоводство по мірскимъ сборамъ 193.

Т.

Таблица погашенія долга по выкупной ссудѣ 254.

Такса платы за копіи плановъ 218.

Товарищества крестьянъ, купившихъ земли при содѣйствіи крестьянск. банка 30; товариществъ, переселенцевъ 43; взысканіе выкупленныхъ платежей съ товариществъ пріобрѣвшихъ надѣльную землю при содѣйствіи Правительства, 239.

Торги на продажу крестьянскаго имущества 113, при взысканіи повинностей 194, 226, представленіе къ торгамъ поручительствъ вмѣсто залоговъ 17.

Торговля—общія права крестьянъ по торговлѣ 19.

Торговыя заведенія—105.

Третейскій судъ—120.

Третье лицо—привлеченіе и вступленіе въ дѣло третьяго лица 509.

Тяжебныя дѣла о земляхъ включенныхъ въ надѣлы крестьянъ 39.

У.

Убытки съ должн. лицъ крестьянск. управл. 155, убытки по уголовн. дѣламъ 545, 546.

Увольненіе крестьянъ изъ обществъ 158, 266, увольненіе переселенцевъ 32.

Угодья—правила объ охраненіи полей и др. угодій отъ потравъ 278, о правѣ крестьянъ на пользованіе землею и друг. угодьями 406, 426.

Удаленіе изъ обществъ порочныхъ крестьянъ 61, 62, 85, 104, 105, 359, должн. лицъ крест. управл. отъ должности 152, 354.

Уклоненіе отъ суда—мѣры пресѣченія способовъ уклоненія отъ суда 542.

Умственное разстройство обвиняемаго, удостовѣреніе въ семъ 545.

Управленіе—сельское 52, волостное 101, государственныхъ крестьянъ 441.

Усадьбы—возведеніе крестьянскихъ построекъ на общемъ съ помѣщикомъ выгонѣ 316, права пользованія усадьбами 406.

Устраненіе—случаи устраненія себя З. Н-комъ и Гор. Судьею отъ разбирательства судебныхъ дѣлъ 493.

Усыновленіе у крестьянъ 42.

Участки подворные—переходъ отъ общиннаго владѣнія къ подворному 246, раздробленіе подворныхъ участковъ 255, продажа ихъ 59.

Участки выморочные 409, 411.

…стки земскіе—образованіе ихъ 344.

…чыя заведенія—объ отдачѣ въ нихъ крестьянскихъ дѣтей 29.

… должностныхъ лицъ 84, 189.

…—147.

Уѣздные съѣзды—образованіе ихъ 370, предметы вѣдомства 374, порядокъ дѣйствій и предѣлы власти 377.

Ф.

Фамиліи—о принятіи и перемѣнѣ фамилій крестьянами и мѣщанами 15.

Х.

Хлѣбные запасные магазины—57, 87, у госуд. крестьянъ 441.

Ц.

Церкви—расходъ на устройство и поддержаніе церквей 189.
Церковно-приходскія дѣла—59.
Церковныя земли—обмѣнъ ихъ съ крестьянскими надѣльными 314, отводъ земель церковнымъ причтамъ 242, тоже у госуд. крестьянъ 455.
Церковные сторожа—148.
Цѣна иска 497.

Ч.

Частныя жалобы по гражд. дѣламъ 519, 533, по уголовнымъ дѣламъ 552.
Частные сроки для взноса повинностей 186.

Ш.

Школы—расходъ на ихъ содержаніе 189, отводъ земель подъ школы 455.
Штаты—росписаніе должностей по положенію о земскихъ начальникахъ 562.

Я.

Явка сдѣлокъ и договоровъ въ волостномъ правленіи 117.
Ярмарки 105.
Явка обвиняемаго къ разбору дѣла у земск. нач. 541.

Складъ изданія въ Тулѣ, въ редакціи „Тульскаго Листка Объявленій".

ЦѢНА 2 р. 50 к., съ пересылкой—3 р.

Книгопродавцамъ обычная уступка.
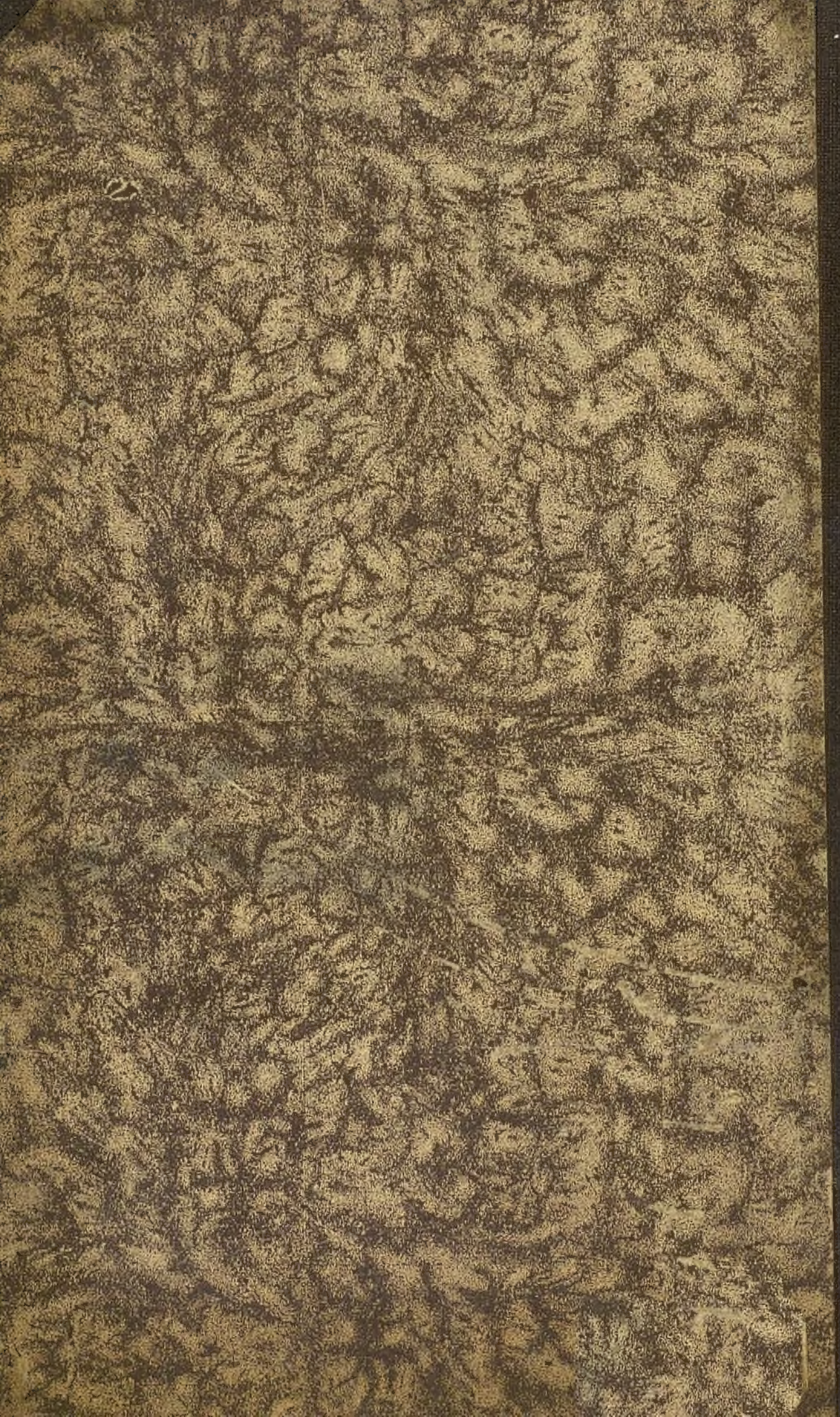
26 АВГ 1943